

โครงการขยายผลและเพิ่มประสิทธิภาพระบบสารสนเทศโครงข่ายทางหลวง
(Roadnet) เพื่อสนับสนุนการบริหารงานบำรุงทาง

ร่างรายงานขั้นสุดท้าย
(Draft Final Report)

สารบัญ

หน้า

บทที่ 1 ความก้าวหน้าของงานแต่ละด้าน	1-1
1.1 ขั้นตอนการดำเนินงาน	1-1
1.2 แผนผังการดำเนินงาน	1-5
1.3 ความก้าวหน้าการดำเนินงาน	1-6
1.4 แผนและผลการดำเนินการในโครงการ	1-12
บทที่ 2 ผลสรุปการปฏิบัติงานช่วงที่ผ่านมา	2-1
2.1 งานที่ 1 ศึกษาเพื่อเพิ่มประสิทธิภาพระบบสารสนเทศโครงข่ายทางหลวง (Roadnet)	2-1
2.2 งานที่ 2 วิเคราะห์และออกแบบระบบ	2-70
2.3 งานที่ 3 พัฒนาระบบและปรับปรุงฐานข้อมูล	2-106
2.4 งานที่ 4 นำเข้าข้อมูลการสำรวจ และวิเคราะห์ข้อมูลงานทาง	2-210
2.5 งานที่ 5 การจัดหาและติดตั้งระบบ	2-220
2.6 งานที่ 6 การโอนย้ายข้อมูลและพัฒนาเว็บเซอร์วิสเพื่อรองรับการเชื่อมโยงข้อมูล	2-223
บทที่ 3 แผนการดำเนินงานขั้นถัดไป	3-1
3.1 รายการเอกสาร รายงาน และวัสดุอุปกรณ์ที่ต้องดำเนินการส่งมอบ	3-1
3.2 สถานะปัจจุบัน	3-3
3.3 รายละเอียดแผนการดำเนินงานขั้นถัดไป	3-4
บทที่ 4 บทลือวีดิทัศน์ประชาสัมพันธ์โครงการ (Script VDO)	4-1
บทที่ 5 ปัญหาและอุปสรรค	5-1
5.1 รายงานความล่าช้า	5-1
5.2 ปัญหาและอุปสรรคในการดำเนินงาน	5-1

สารบัญตาราง

	หน้า
ตารางที่ 1-1	สรุปผลการดำเนินงานแต่ละด้าน..... 1-6
ตารางที่ 1-2	แผนและผลการดำเนินการในโครงการ 1-13
ตารางที่ 2-1	กรอบการวางแผนการดำเนินการสัมมนาจับฟังความเห็น (Focus Group) 2-6
ตารางที่ 2-2	ผลสรุปการปฏิบัติงานการประสานหน่วยงานเพื่อเก็บความต้องการของผู้ใช้งานระบบ 2-7
ตารางที่ 2-3	ซอฟต์แวร์ที่ใช้ในระบบ 2-20
ตารางที่ 2-4	แสดงข้อมูลสถานะความสามารถของระบบแม่ข่ายของระบบ Roadnet ในปัจจุบัน 2-36
ตารางที่ 2-5	รายละเอียดการเชื่อมโยงข้อมูลจากระบบอื่น ๆ ในปัจจุบัน 2-39
ตารางที่ 2-6	แสดงผลภาพรวมข้อมูลทรัพย์สินในระบบ RoadAsset 2-50
ตารางที่ 2-7	แสดงการจำแนกประเภทข้อมูลตามระบบที่ให้บริการ และแสดงรายละเอียดของข้อมูล ในแต่ละระบบ..... 2-65
ตารางที่ 2-8	ข้อกำหนดด้านคำอธิบายข้อมูล (Metadata) 2-95
ตารางที่ 2-9	Metadata ข้อมูลบัญชีลักษณะผิวทาง (Road_Surface_Line)..... 2-96
ตารางที่ 2-10	Metadata ข้อมูลลักษณะทางกายภาพ 2-97
ตารางที่ 2-11	Metadata ข้อมูลสำรวจสภาพทาง 2-98
ตารางที่ 2-12	แบบสำรวจข้อมูลภูมิสารสนเทศของหน่วยงาน (ข้อมูลบัญชีลักษณะผิวทาง) 2-99
ตารางที่ 2-13	แบบสำรวจข้อมูลภูมิสารสนเทศของหน่วยงาน (ข้อมูลลักษณะทางกายภาพ)..... 2-101
ตารางที่ 2-14	แบบสำรวจข้อมูลภูมิสารสนเทศของหน่วยงาน (ข้อมูลสำรวจสภาพทาง) 2-103
ตารางที่ 2-15	แสดงข้อมูลจากระบบทะเบียนทางหลวง (HRIS) ที่ดำเนินการเชื่อมโยงข้อมูล 2-147
ตารางที่ 2-16	แสดงข้อมูลจากจากระบบบริหารแผนงานทางหลวง (Plannet) ที่ดำเนินการเชื่อมโยงข้อมูล..... 2-148
ตารางที่ 2-17	แสดงข้อมูลจากจากระบบสารสนเทศ ปริมาณจราจรบนทางหลวง (TIMS) ที่ดำเนินการ เชื่อมโยงข้อมูล 2-149
ตารางที่ 2-18	แสดงข้อมูลจากจากระบบบริหารจัดการข้อมูลทรัพย์สินทางหลวง (Road Asset) ที่ดำเนินการ เชื่อมโยงข้อมูล 2-150
ตารางที่ 2-19	แสดงข้อมูลจากจากระบบฐานข้อมูลงานวิเคราะห์และตรวจสอบสภาพทางหลวง (MIIS) ที่ดำเนินการเชื่อมโยงข้อมูล..... 2-151
ตารางที่ 2-20	แสดงข้อมูลจากชั้นข้อมูลภูมิสารสนเทศพื้นฐานของประเทศไทย FGDS 2-153
ตารางที่ 2-21	แสดงรูปแบบการเชื่อมโยงข้อมูลพร้อมคุณลักษณะ 2-164
ตารางที่ 2-22	แสดงรูปแบบการเชื่อมโยงข้อมูลพร้อมคุณลักษณะของข้อมูล..... 2-166

สารบัญตาราง (ต่อ)

หน้า

ตารางที่ 2-23 ตารางเปรียบเทียบข้อมูลจากอุปกรณ์ SSI Waking Profiler และ Mobile Application.....	2-184
ตารางที่ 2-24 สรุปผลระยะทางตามลำดับชั้นทางหลวงจำแนกแต่ละประเภท.....	2-204
ตารางที่ 2-25 สรุปผลระยะทางตามลำดับชั้นทางหลวงจำแนกแยกตามสำนักงานทางหลวง.....	2-205
ตารางที่ 2-26 ตารางเปรียบเทียบข้อมูลจากอุปกรณ์ SSI Waking Profiler และ Mobile Application	2-215
ตารางที่ 3-1 แสดงรายการส่งมอบภายในโครงการฯ พร้อมกำหนดการส่งมอบ	3-4
ตารางที่ 5-1 สรุปปัญหาและอุปสรรคในการดำเนินการ.....	5-2

สารบัญญรูป

	หน้า
รูปที่ 1-1	แสดงขั้นตอนการดำเนินงาน 1-5
รูปที่ 2-1	ตัวอย่างแบบฟอร์มออนไลน์สำหรับการตอบแบบสอบถามเพื่อรับฟังความต้องการใช้งาน จากเจ้าหน้าที่ที่เกี่ยวข้อง (User Requirement)..... 2-2
รูปที่ 2-2	การรวบรวมข้อมูลจากแบบฟอร์มออนไลน์สำหรับการตอบแบบสอบถาม เพื่อรับฟังความต้องการ ใช้งานจากเจ้าหน้าที่ที่เกี่ยวข้อง (User Requirement)..... 2-2
รูปที่ 2-3	ประมวลภาพบรรยากาศการประชุมเพื่อรับฟังความต้องการใช้งานจากเจ้าหน้าที่ ที่เกี่ยวข้อง (User Requirement) ครั้งที่ 1 2-3
รูปที่ 2-4	ประมวลภาพบรรยากาศการประชุมเพื่อรับฟังความต้องการใช้งานจากเจ้าหน้าที่ ที่เกี่ยวข้อง (User Requirement) ครั้งที่ 2..... 2-4
รูปที่ 2-5	กราฟแสดงผลสรุปจำนวนผู้ตอบแบบสอบถามแบ่งตามหน่วยงาน 2-9
รูปที่ 2-6	กราฟแสดงผลสรุปจำนวนผู้ตอบแบบสอบถามแบ่งตามตำแหน่งงาน 2-9
รูปที่ 2-7	กราฟแสดงผลสรุปประเด็นเกี่ยวกับปริมาณการใช้งานระบบ Roadnet ผลสรุปการใช้งานฟังก์ชัน ในระบบ Roadnet 2-10
รูปที่ 2-8	กราฟแสดงผลสรุปประเด็นเกี่ยวกับปริมาณการใช้งานระบบ Roadnet ผลสรุปความต้องการเรียกใช้งานข้อมูลจากระบบ Roadnet 2-11
รูปที่ 2-9	กราฟแสดงผลสรุปเกี่ยวกับการใช้งานเครื่องมือการสืบค้นข้อมูลทางหลวง 2-11
รูปที่ 2-10	กราฟแสดงผู้ใช้ที่เคยใช้งานหน้าจอสรุปภาพรวมข้อมูล (Dashboard) จากระบบอื่น ๆ 2-13
รูปที่ 2-11	กราฟแสดงการเรียงลำดับความสำคัญของรายการข้อมูลดังกล่าว เพื่อเป็นส่วนประกอบสำคัญ ที่จะแสดงบนหน้าจอ Dashboard 2-14
รูปที่ 2-12	กราฟแสดงปริมาณและลักษณะการเข้ามาใช้งานในส่วนของฟังก์ชันข้อมูล บัญชีลักษณะผิวทาง 2-15
รูปที่ 2-13	กราฟแสดงปริมาณและลักษณะการเข้ามาใช้งานในส่วนของฟังก์ชันข้อมูล บัญชีลักษณะผิวทาง 2-15
รูปที่ 2-14	กราฟแสดงปริมาณและลักษณะการเข้ามาใช้งานในส่วนของฟังก์ชันข้อมูลโครงสร้าง และกายภาพ 2-17
รูปที่ 2-15	กราฟแสดงปริมาณและลักษณะการเข้ามาใช้งานในส่วนของฟังก์ชันข้อมูลโครงสร้าง และกายภาพ 2-17
รูปที่ 2-16	สถาปัตยกรรมระบบ 2-19
รูปที่ 2-17	แสดงแบบจำลองข้อมูลเชิงพื้นที่ตามมาตรฐาน ISO/OGC..... 2-22

สารบัญญรูป (ต่อ)

หน้า

รูปที่ 2-18	แสดงโครงสร้างข้อมูลสายทาง Logical Road Data Model ตามมาตรฐาน NCHRP Project 20-27.....	2-23
รูปที่ 2-19	แสดงตัวอย่างมาตรฐานโครงสร้างสายทางในระดับสากล OpenStreetMap.....	2-24
รูปที่ 2-20	แสดงความสัมพันธ์ของกลุ่มข้อมูลสายทางโดยใช้ Package Diagram	2-24
รูปที่ 2-21	แสดงผังรายการประยุกต์ (application schema) สำหรับข้อมูล FGDS ชั้นข้อมูลเส้นทางคมนาคม	2-25
รูปที่ 2-22	แสดงโครงสร้างข้อมูลสายทางที่รองรับระบบ Linear Referencing ตามมาตรฐาน GIS-T	2-26
รูปที่ 2-23	แนวทางการเพิ่มประสิทธิภาพและพัฒนาระบบ.....	2-27
รูปที่ 2-24	ภาพรวมพื้นฐานของการบริหารจัดการข้อมูลอย่างมีประสิทธิภาพ	2-28
รูปที่ 2-25	ความแตกต่างระหว่างรูปแบบเดิมกับ BI	2-30
รูปที่ 2-26	กระบวนการทำงานและประโยชน์การใช้ BI.....	2-31
รูปที่ 2-27	ตัวอย่างการแสดงผล Dashboard ด้วยโปรแกรม Tableau.....	2-32
รูปที่ 2-28	ตัวอย่างการแสดงผล Dashboard ด้วยโปรแกรม Power BI.....	2-33
รูปที่ 2-29	แสดงโครงสร้างการพัฒนาระบบ Roadnet โดยโปรแกรมหรือภาษาที่เกี่ยวข้อง.....	2-35
รูปที่ 2-30	แสดงอุปกรณ์สำรองข้อมูลชนิด NAS ที่ศูนย์เทคโนโลยีสารสนเทศ กรมทางหลวง.....	2-35
รูปที่ 2-31	แสดงภาพรวมการทำงานของระบบจัดเก็บข้อมูล (NAS) ณ วันที่ 14 กุมภาพันธ์ พ.ศ.2566	2-36
รูปที่ 2-32	แสดงผลข้อมูลภาพสำรวจภาพถ่าย 2 ข้างทางจากกล้องหน้ารถ	2-37
รูปที่ 2-33	แสดงผลข้อมูลภาพสำรวจภาพผิวทาง จากกล้องด้านหลังรถ	2-38
รูปที่ 2-34	การจัดเก็บข้อมูลของระบบ Roadnet และข้อมูลระบบอื่น ๆ ที่ได้บูรณาการร่วมกัน.....	2-38
รูปที่ 2-35	ภาพ Diagram แสดงการทำงานของระบบฐานข้อมูล Roadnet กับโครงสร้าง Network ที่ตั้งตั้งอยู่ศูนย์เทคโนโลยีสารสนเทศ กรมทางหลวง	2-41
รูปที่ 2-36	ภาพ Diagram Computer Network Systems.....	2-42
รูปที่ 2-37	หน้าจอระบบข้อมูลทะเบียนสายทาง (HRIS).....	2-44
รูปที่ 2-38	แสดงผลหน้าระบบบริหารแผนงานทางหลวง.....	2-45
รูปที่ 2-39	แสดงความสัมพันธ์ของข้อมูลจราจร (ER-Diagram)	2-46
รูปที่ 2-40	แสดงความสัมพันธ์ของข้อมูลจราจร (ER-Diagram)	2-47
รูปที่ 2-41	แสดงความสัมพันธ์ของข้อมูลจราจร (ER-Diagram)	2-47

สารบัญญรูป (ต่อ)

	หน้า
รูปที่ 2-42 แสดงความสัมพันธ์ของข้อมูลจราจร (ER-Diagram)	2-47
รูปที่ 2-43 แสดงระบบระบบสารสนเทศทรัพย์สินทางหลวง (Road Asset)	2-48
รูปที่ 2-44 ความเชื่อมโยงของแบบจำลองต่าง ๆ ในการวิเคราะห์งบประมาณบำรุงทาง	2-52
รูปที่ 2-45 สถาปัตยกรรมระบบ	2-54
รูปที่ 2-46 หน้าจอลงชื่อเข้าใช้งานระบบ	2-54
รูปที่ 2-47 หน้าจอหลัก	2-55
รูปที่ 2-48 หน้าสรุปผลการวิเคราะห์	2-56
รูปที่ 2-49 ส่วนหลักในระบบ TIMS	2-57
รูปที่ 2-50 แสดงหน้าจอสำหรับผู้ทั่วไป	2-57
รูปที่ 2-51 วิธีแก้ไขจุดสำรวจ	2-58
รูปที่ 2-52 รายงานสำรวจที่มีในระบบ	2-58
รูปที่ 2-53 หน้าผลสำรวจ	2-59
รูปที่ 2-54 แสดงผลสำรวจตามงวดสำรวจ	2-59
รูปที่ 2-55 หน้า AADT รายจุด	2-60
รูปที่ 2-56 ภาพรวมโครงสร้างสถาปัตยกรรมระบบ (System Architecture)	2-60
รูปที่ 2-57 ภาพรวม ER-Diagram ระบบ HSMS	2-61
รูปที่ 2-58 ภาพรวมโครงสร้างสถาปัตยกรรมระบบ (System Architecture)	2-61
รูปที่ 2-59 ตัวอย่างหน้าจอการนำเข้าข้อมูลอุบัติเหตุ	2-62
รูปที่ 2-60 ตัวอย่างหน้าจอการแสดงผลค่า IRI	2-63
รูปที่ 2-61 แสดงความสัมพันธ์ของฐานข้อมูล (ER-Diagram)	2-63
รูปที่ 2-62 แผนผังแนวคิดการพัฒนาฟังก์ชันเครื่องมือการสืบค้นจากการรวบรวมข้อเสนอแนะ และปัญหาที่พบ จากการประชุมรับฟังความต้องการใช้งานจากเจ้าหน้าที่ที่เกี่ยวข้อง (User Requirement)	2-71
รูปที่ 2-63 นำเสนอหน้าจอการใช้งานสำหรับกลุ่มประชาชน	2-73
รูปที่ 2-64 นำเสนอหน้าจอเครื่องมือการสืบค้นกลุ่มประชาชน ตามการสืบค้นสายทางแยกตามหน่วยงาน	2-74
รูปที่ 2-65 นำเสนอหน้าจอเครื่องมือการสืบค้นกลุ่มประชาชน ตามการสืบค้นสายทางแยก ตามขอบเขตการปกครอง	2-74

สารบัญญรูป (ต่อ)

	หน้า
รูปที่ 2-66 นำเสนอหน้าจอเครื่องมือการสืบค้นกลุ่มเจ้าหน้าที่ ตามการสืบค้นสายทางแยกตามหน่วยงาน	2-75
รูปที่ 2-67 นำเสนอหน้าจอเครื่องมือการสืบค้นกลุ่มประชาชน ตามการสืบค้นสายทางแยกตามหน่วยงาน	2-76
รูปที่ 2-68 ตัวอย่างการแสดงผลภาพรวมสรุปข้อมูล ข้อมูลสรุประยะทาง / ระยะทางต่อ 2 ช่อง >> ข้อมูลสรุปข้อมูลบัญชีผิวทาง >> ข้อมูลสรุปค่าสภาพทาง (1).....	2-76
รูปที่ 2-69 ตัวอย่างการแสดงผลภาพรวมสรุปข้อมูล ข้อมูลสรุประยะทาง / ระยะทางต่อ 2 ช่อง >> ข้อมูลสรุปข้อมูลบัญชีผิวทาง >> ข้อมูลสรุปค่าสภาพทาง (2).....	2-77
รูปที่ 2-70 หน้าจอแสดงข้อมูลสรุประยะทาง/ระยะทางต่อ 2 ช่อง โดยแยกตามประเภทถนน.....	2-78
รูปที่ 2-71 หน้าจอแสดงข้อมูลสรุประยะทาง/ระยะทางต่อ 2 ช่อง โดยแยกตามช่องจราจร	2-78
รูปที่ 2-72 หน้าจอแสดงข้อมูลสรุปข้อมูลบัญชีลักษณะผิวทาง	2-79
รูปที่ 2-73 หน้าจอแสดงข้อมูลสรุปค่าสภาพทาง	2-79
รูปที่ 2-74 แผนผังแสดงแนวคิดและกรอบการพัฒนาการปรับปรุงการใช้งานฟังก์ชันข้อมูลบัญชีลักษณะผิวทาง และฟังก์ชันโครงสร้างและกายภาพทาง	2-80
รูปที่ 2-75 แผนผังแสดงแนวทางแก้ไขประเด็นเกี่ยวกับการใช้งาน “ฟังก์ชันข้อมูลบัญชีลักษณะผิวทาง”	2-80
รูปที่ 2-76 แผนผังแสดงแนวทางแก้ไขประเด็นเกี่ยวกับการใช้งาน “ฟังก์ชันข้อมูลโครงสร้างและกายภาพทาง”	2-81
รูปที่ 2-77 หน้าจอแสดงข้อมูลบัญชีลักษณะผิวทาง.....	2-82
รูปที่ 2-78 หน้าจอแสดงข้อมูลบัญชีลักษณะผิวทาง (ขยาย)	2-82
รูปที่ 2-79 ข้อมูลโครงสร้างและกายภาพ.....	2-83
รูปที่ 2-80 ข้อมูลโครงสร้างและกายภาพ (ขยาย)	2-83
รูปที่ 2-81 แสดงผลข้อมูลบัญชีลักษณะผิวทางบนระบบ Roadnet.....	2-84
รูปที่ 2-82 แสดงภาพมุมมองสูงการวิ่งจราจรช่องซ้ายสุดทั้งทางหลักและทางขนาน	2-85
รูปที่ 2-83 แสดงจุดเริ่มต้นการวิ่งสำรวจ U – turn	2-86
รูปที่ 2-84 แผนการสำรวจของทางต่างระดับฉิมพลี.....	2-86
รูปที่ 2-85 รายการข้อมูลประเภทสายทางอื่น ๆ ที่เชื่อมโยงจากระบบบริหารจัดการทรัพย์สินทางหลวง	2-87
รูปที่ 2-86 รายการข้อมูลประเภทสายทางอื่น ๆ ที่เชื่อมโยงจากการจัดเก็บบนระบบ Roadnet	2-88

สารบัญญรูป (ต่อ)

	หน้า
รูปที่ 2-87 แสดงรูปแบบการเชื่อมโยงของข้อมูลบัญชีสายทาง	2-89
รูปที่ 2-88 แสดงรูปแบบการเชื่อมโยงของข้อมูลบัญชีลักษณะผิวทาง	2-90
รูปที่ 2-89 แสดงรูปแบบการเชื่อมโยงของข้อมูลสำรวจจากสำนักบำรุงทาง	2-91
รูปที่ 2-90 ตัวอย่างคำอธิบายชุดข้อมูลส่วนหลัก (Mandatory Metadata)	2-93
รูปที่ 2-91 ตัวอย่างคำอธิบายชุดข้อมูลทางเลือก (Optional Metadata)	2-94
รูปที่ 2-92 ตัวอย่างคำอธิบายพจนานุกรมข้อมูล (Data Dictionary)	2-94
รูปที่ 2-93 การพัฒนาหน้าจอระบบส่วนฟังก์ชันการสืบค้นและแสดงผลข้อมูล ตามขอบเขตการปกครอง	2-106
รูปที่ 2-94 การสืบค้นและแสดงผลข้อมูล ด้วยขอบเขตการปกครองตามบัญชีลักษณะผิวทาง	2-107
รูปที่ 2-95 การสืบค้นและแสดงผลข้อมูล ด้วยขอบเขตการปกครองเชิงแผนที่	2-107
รูปที่ 2-96 แนวคิดการพัฒนาส่วนฟังก์ชันการสืบค้นและแสดงผลข้อมูลตามหน่วยงาน ที่รับผิดชอบสายทาง	2-108
รูปที่ 2-97 แนวคิดการแสดงผลรายงานสรุปข้อมูลบัญชีสายทาง	2-109
รูปที่ 2-98 แนวคิดการแสดงผลจำนวนบัญชีสายทาง และระยะทางรวม ของแต่ละหน่วยงาน	2-110
รูปที่ 2-99 แนวคิดการแสดงผลจำนวนบัญชีสายทาง และระยะทางรวม ของแต่ละหน่วยงาน ตามที่กรมทางหลวงกำหนด โดยการใช้ Filter ตามหน่วยงาน	2-111
รูปที่ 2-100 แนวคิดการแสดงผลจำนวนบัญชีสายทาง และระยะทางรวม ของแต่ละหน่วยงาน ตามที่กรมทางหลวงกำหนด โดยการคัดเลือกที่กราฟแผนภูมิแท่ง	2-111
รูปที่ 2-101 แนวคิดการแสดงผลจำนวนบัญชีสายทาง และระยะทางรวมตามลักษณะผิวทาง	2-112
รูปที่ 2-102 แนวคิดการแสดงผลจำนวนบัญชีสายทาง และระยะทางรวมตามลักษณะผิวทาง โดยใช้การคัดเลือกที่กราฟแผนภูมิแท่ง	2-113
รูปที่ 2-103 แนวคิดการแสดงผลกราฟภาพรวมความเสียหายทางถนน เปรียบเทียบอดีตตลอดจนปัจจุบัน	2-114
รูปที่ 2-104 แนวคิดการแสดงผลกราฟภาพรวมความเสียหายทางถนน เปรียบเทียบอดีตตลอดจนปัจจุบัน โดยการใช้ Filter ตามบัญชีสายทาง	2-115
รูปที่ 2-105 แนวคิดการแสดงผลข้อมูลแสดงปริมาณจราจร (AADT) โดยการใช้ Filter ตามปี	2-116
รูปที่ 2-106 แนวคิดการแสดงผลกราฟภาพรวมความเสียหายทางถนน เปรียบเทียบอดีตตลอดจนปัจจุบัน	2-117

สารบัญญรูป (ต่อ)

หน้า

รูปที่ 2-107	แนวคิดการแสดงผลกราฟภาพรวมความเสียหายทางถนน ที่แยกตามเกณฑ์ ค่าความเสียหายทางถนน โดยการกดเลือกที่เส้นของกราฟหรือกดที่แถบสีของปีนั้น	2-118
รูปที่ 2-108	แนวคิดการแสดงผลกราฟตามปริมาณจราจร (AADT) โดยการใช้ Filter ตามบัญชีสายทาง	2-119
รูปที่ 2-109	การแสดงค่าสภาพทางภาพโดยรวมทั้งประเทศ.....	2-121
รูปที่ 2-110	การแสดงค่าเฉลี่ยของค่าสภาพทางภาพโดยรวมทั้งประเทศ โดยการใช้ Filter ตามปี.....	2-122
รูปที่ 2-111	การแสดงค่าเฉลี่ยของค่าสภาพทางภาพตามหน่วยงาน โดยการใช้ Filter.....	2-123
รูปที่ 2-112	การแสดงค่าความขรุขระสากล (IRI) ตามเขตการปกครอง	2-124
รูปที่ 2-113	ยกตัวอย่างฟังก์ชัน Drill Down ของตัวข้อมูล	2-125
รูปที่ 2-114	ยกตัวอย่างฟังก์ชัน Bottom Up ของผลรวมทั้งหมดในเดือนของข้อมูล.....	2-126
รูปที่ 2-115	หน้าจอ Dashboard สรุปข้อมูลระยะทางตามประเภทถนน	2-127
รูปที่ 2-116	หน้าจอ Dashboard สรุปข้อมูลระยะทางตามประเภทถนน Drill Down ในระดับจังหวัด	2-128
รูปที่ 2-117	หน้าจอ Dashboard สรุประยะทางตามช่องจราจร	2-128
รูปที่ 2-118	หน้าจอ Dashboard สรุประยะทางตามช่องจราจร Drill Down ในระดับจังหวัด	2-129
รูปที่ 2-119	หน้าจอ Dashboard สรุประยะทางตามลักษณะบัญชีผิวทาง	2-129
รูปที่ 2-120	หน้าจอ Dashboard สรุประยะทางต่อ 2 ช่องจราจร ตามประเภทถนน.....	2-130
รูปที่ 2-121	หน้าจอ Dashboard สรุประยะทางต่อ 2 ช่องจราจร ตามประเภทถนน.....	2-131
รูปที่ 2-122	หน้าจอ Dashboard สรุประยะทางต่อ 2 ช่องจราจร ตามช่องจราจร.....	2-131
รูปที่ 2-123	หน้าจอ Dashboard สรุประยะทางต่อ 2 ช่องจราจร ตามช่องจราจร.....	2-132
รูปที่ 2-124	หน้าจอ Dashboard สรุประยะทางตามลักษณะบัญชีผิวทาง	2-133
รูปที่ 2-125	Set Zoom 500 km ระดับประเทศ.....	2-134
รูปที่ 2-126	Set Zoom 100 km ระดับภูมิภาค.....	2-135
รูปที่ 2-127	Set Zoom 50 km ระดับจังหวัด.....	2-136
รูปที่ 2-128	Set Zoom 50 km ระดับพื้นที่.....	2-137
รูปที่ 2-129	หน้าจอ Dashboard สรุปค่าสภาพทาง	2-138
รูปที่ 2-130	หน้าจอ Dashboard สรุประยะทางต่อ 2 ช่อง โดยแบ่งออกเป็นระยะทาง ตามประเภทถนน.....	2-139

สารบัญญรูป (ต่อ)

	หน้า
รูปที่ 2-131 หน้าจอ Dashboard สรุประยะทางต่อ 2 ช่อง โดยแบ่งออกเป็นระยะทางตามช่องจราจร	2-140
รูปที่ 2-132 หน้าจอ Dashboard สรุประยะทางต่อ 2 ช่อง ที่ทำการ Drill Down ในระดับแขวงทางหลวง	2-140
รูปที่ 2-133 หน้าจอ Dashboard สรุประยะทางตามลักษณะบัญชีผิวทาง	2-141
รูปที่ 2-134 Set Zoom 500 km ระดับประเทศ.....	2-142
รูปที่ 2-135 Set Zoom 100 km ระดับภูมิภาค.....	2-143
รูปที่ 2-136 Set Zoom 50 km ระดับจังหวัด.....	2-144
รูปที่ 2-137 Set Zoom 50 km ระดับพื้นที่.....	2-145
รูปที่ 2-138 หน้าจอ Dashboard สรุปค่าสภาพทาง	2-146
รูปที่ 2-139 แสดงโครงสร้างมาตรฐานสากล ISO/OGC สำหรับบริหารจัดการข้อมูลภูมิสารสนเทศ.....	2-158
รูปที่ 2-140 หน้าระบบ Web service เผยแพร่ข้อมูล.....	2-161
รูปที่ 2-141 หน้าแสดงผลระบบ TPMS.....	2-162
รูปที่ 2-142 แสดงผลการส่งออกข้อมูลสำรวจ เพื่อสามารถนำเข้าประมวลผลในโปรแกรม TPMS.....	2-163
รูปที่ 2-143 แผนผังแสดงการเชื่อมโยงฐานข้อมูลแบบสำเนาฐานข้อมูล (Database Replication).....	2-165
รูปที่ 2-144 แผนผังแสดงกระบวนการการตรวจสอบความถูกต้องข้อมูล.....	2-169
รูปที่ 2-145 หน้าจอแสดงฟังก์ชันตรวจสอบความถูกต้องของข้อมูลบัญชีลักษณะผิวทางข้อผิดพลาดที่เกิดจากการกรอกข้อมูล	2-169
รูปที่ 2-146 การแสดงฟังก์ชันการรายงาน ติดตามการแก้ไขข้อมูลบัญชีลักษณะผิวทาง	2-170
รูปที่ 2-147 การแสดงฟังก์ชันการรายงาน การอนุมัติข้อมูลบัญชีลักษณะผิวทาง.....	2-171
รูปที่ 2-148 การแสดงแผนผัง (Diagram) ประวัติบัญชีลักษณะผิวทาง.....	2-172
รูปที่ 2-149 ตัวอย่างการสืบค้นข้อมูลบัญชีสายทางระดับตอนควบคุม	2-173
รูปที่ 2-150 ตัวอย่างหน้าจอการสืบค้นข้อมูลรัศมีโค้งแนวราบ	2-174
รูปที่ 2-151 ตัวอย่างตารางข้อมูลรัศมีโค้งแนวราบในระดับตอนควบคุม	2-174
รูปที่ 2-152 ตัวอย่างหน้าจอการสืบค้นข้อมูลรัศมีโค้งแนวราบ	2-175
รูปที่ 2-153 องค์ประกอบทางโค้งแนวราบ	2-176
รูปที่ 2-154 ตัวอย่างหน้าจอการจัดทำข้อมูลหรือวิเคราะห์คำนวณค่ารัศมีโค้งแนวราบ.....	2-177
รูปที่ 2-155 ตัวอย่างการกำหนดตำแหน่งจุดเริ่มต้นโค้งและจุดสิ้นสุดทางโค้ง	2-178

สารบัญญรูป (ต่อ)

	หน้า
รูปที่ 2-156 ตัวอย่างข้อมูลนำเข้าเพื่อวิเคราะห์ทางโค้งแนวราบ	2-179
รูปที่ 2-157 ตัวอย่างผลประมวลผลและการบันทึกข้อมูลทางโค้ง	2-180
รูปที่ 2-158 ตัวอย่างการพัฒนาฟังก์ชันที่สามารถวิเคราะห์ข้อมูลรัศมีโค้งแนวราบ	2-181
รูปที่ 2-159 แผนผังการทำงานของฟังก์ชันวิเคราะห์ข้อมูลรัศมีโค้งแนวราบ	2-182
รูปที่ 2-160 ตัวอย่างตารางข้อมูลจาก SSI Waking Profiler.....	2-183
รูปที่ 2-161 ตัวอย่างตารางข้อมูลจาก Mobile Application.....	2-184
รูปที่ 2-162 แผนผังแสดงการจัดเก็บข้อมูลสำรวจ	2-185
รูปที่ 2-163 ตัวอย่างฟังก์ชันการนำเข้าข้อมูลจากอุปกรณ์อื่น ๆ	2-185
รูปที่ 2-164 แผนผังแสดงการนำเข้าข้อมูลภาพถ่าย 2 ข้างทาง ที่เชื่อมโยง กับข้อมูลสำรวจค่าสภาพทาง	2-186
รูปที่ 2-165 ตัวอย่าง CSV template สำหรับการนำเข้าข้อมูลจาก SSI Waking Profiler	2-186
รูปที่ 2-166 ตัวอย่าง CSV template สำหรับการนำเข้าข้อมูลจาก Mobile Apps	2-187
รูปที่ 2-167 ตัวอย่างการแสดงผลร่วมกับข้อมูลสภาพทาง และภาพกล้องสำรวจภาพถ่าย 2 ข้างทาง.....	2-187
รูปที่ 2-168 หน้าจอการเลือกพิมพ์แผนที่ตามหน่วยงานที่รับผิดชอบ	2-188
รูปที่ 2-169 การแสดงเส้นโครงข่ายถนน และทางหลวง AH บนหน้าจอการพิมพ์แผนที่	2-189
รูปที่ 2-170 การแสดงเส้นสี แยกตามลักษณะผิวทาง บนหน้าจอการพิมพ์แผนที่	2-190
รูปที่ 2-171 การแสดงขนาดของเส้นโครงข่ายถนน แยกตามจำนวนช่องจราจร บนหน้าจอการพิมพ์แผนที่	2-191
รูปที่ 2-172 การแสดงตำแหน่งจุดตัดทางแยก บนหน้าจอการพิมพ์แผนที่	2-192
รูปที่ 2-173 การแสดงลำดับชั้นสายทาง (Road Hierarchy) บนหน้าจอการพิมพ์แผนที่	2-193
รูปที่ 2-174 การแสดงตำแหน่งที่ตั้งของหมวดทางหลวง แยกทางหลวง สำนักงานทางหลวง บนหน้าจอการพิมพ์แผนที่	2-194
รูปที่ 2-175 การแสดงตำแหน่งจุดพักรถของกรมทางหลวง บนหน้าจอการพิมพ์แผนที่.....	2-195
รูปที่ 2-176 การแสดงตำแหน่งระบบขนส่งมวลชน และสถานที่ราชการที่สำคัญ บนหน้าจอการพิมพ์แผนที่	2-196
รูปที่ 2-177 การแสดงขอบเขตข้อมูลด้านป่าไม้ บนหน้าจอการพิมพ์แผนที่	2-197
รูปที่ 2-178 การแสดงข้อมูลค่าดัชนีความขรุขระสากล (IRI) บนหน้าจอการพิมพ์แผนที่	2-198
รูปที่ 2-179 การแสดงข้อมูลค่าความสึกกร่อนล้อ (Rutting) บนหน้าจอการพิมพ์แผนที่	2-199
รูปที่ 2-180 การแสดงข้อมูลค่าความหยาบเฉลี่ยของพื้นผิวทาง (MPD) บนหน้าจอการพิมพ์แผนที่	2-200

สารบัญญรูป (ต่อ)

หน้า

รูปที่ 2-181	การแสดงผลข้อมูลค่าดัชนีความขรุขระสากล (IRI) ที่ได้มีการนำเข้ามาจากแหล่งอื่น ๆ บนหน้าจอการพิมพ์แผนที่	2-201
รูปที่ 2-182	หน้าจอตัวเลือกรูปแบบการส่งออกแผนที่.....	2-202
รูปที่ 2-183	ตัวอย่างการพัฒนาเครื่องมือส่งออกรายงานข้อมูลบัญชีสายทาง ณ ปัจจุบัน	2-202
รูปที่ 2-184	ตัวอย่างการพัฒนาเครื่องมือส่งออกรายงานข้อมูลบัญชีรายละเอียดลักษณะผิวทาง	2-203
รูปที่ 2-185	ตัวอย่างการพัฒนาเครื่องมือส่งออกรายงานข้อมูลปริมาณจราจรของทางหลวง	2-203
รูปที่ 2-186	ตัวอย่างการพัฒนาเครื่องมือส่งออกรายงานข้อมูลสำรวจสภาพทาง ประเภทต่าง ๆ.....	2-204
รูปที่ 2-187	การพัฒนาด้วยเทคโนโลยี Web Responsive	2-209
รูปที่ 2-188	พัฒนาระบบแบบ Responsive Web Design	2-210
รูปที่ 2-189	เครื่องมือวัดความเรียบของผิวทางชนิดรถเข็น (SSI Walking Profiler)	2-211
รูปที่ 2-190	ตัวอย่างตารางข้อมูลจาก SSI Waking Profiler.....	2-212
รูปที่ 2-191	แอปพลิเคชัน RoadBumpFree	2-212
รูปที่ 2-192	แอปพลิเคชัน BumpRecorder	2-213
รูปที่ 2-193	หน้า ตัวอย่างการสำรวจด้วย Mobile Application.....	2-214
รูปที่ 2-194	ผลการสำรวจจาก Mobile Application	2-214
รูปที่ 2-195	แผนผังแสดงการจัดเก็บข้อมูลสำรวจ	2-216
รูปที่ 2-196	ตัวอย่าง template file	2-216
รูปที่ 2-197	ตัวอย่างหน้าจอการนำเข้าข้อมูลค่าสภาพทาง และรูปภาพกล้องสำรวจภาพถ่าย 2 ข้างทาง	2-217
รูปที่ 2-198	แผนผังแสดงการนำเข้าข้อมูลภาพถ่าย 2 ข้างทาง ที่เชื่อมโยงกับข้อมูลสำรวจค่าสภาพทาง.....	2-217
รูปที่ 2-199	ตัวอย่าง template file	2-218
รูปที่ 2-200	ตัวอย่างข้อมูลที่มีการแสดงภาพถ่าย 2 ข้างทาง	2-219
รูปที่ 2-201	ตัวอย่างการแสดงผลร่วมกับข้อมูลสภาพทาง และภาพกล้องสำรวจภาพถ่าย 2 ข้างทาง.....	2-219
รูปที่ 2-202	ภาพอุปกรณ์เครื่องแม่ข่าย พร้อมดำเนินการติดตั้ง	2-221
รูปที่ 2-203	ภาพอุปกรณ์เครื่องแม่ข่ายหลังดำเนินการติดตั้ง	2-221
รูปที่ 2-204	ภาพแสดงวันเริ่มต้นสิ้นสุด หลังดำเนินการจัดหาโปรแกรม	2-222
รูปที่ 2-205	แสดงแนวทางการโอนย้ายข้อมูล (Data Migration).....	2-224
รูปที่ 2-206	แนวทางการโอนย้ายข้อมูล (Data Migration).....	2-225

สารบัญรูป (ต่อ)

	หน้า
รูปที่ 2-207 ผลจากการโอนย้ายข้อมูลบัญชีผิวทาง.....	2-226
รูปที่ 2-208 ผลจากการโอนย้ายข้อมูลสำรวจ.....	2-226

1.1 ขั้นตอนการดำเนินงาน

ขั้นตอนการดำเนินงาน ทางที่ปรึกษาได้ดำเนินการวางลำดับงานภายใต้ขอบเขตที่มีการกำหนดไว้ โดยจัดอันดับลำดับงาน ให้สอดคล้องกับกำหนดส่งงาน โดยมีรายละเอียดดังต่อไปนี้

1.1.1 งานที่ 1 ศึกษาเพื่อเพิ่มประสิทธิภาพระบบสารสนเทศโครงข่ายทางหลวง (ROADNET)

มุ่งเน้นงานด้านการศึกษาแนวทางจัดการข้อมูลงาน ทางงานวางแผนงานซ่อมบำรุง รวมทั้งเทคโนโลยีสมัยใหม่ที่สามารถนำมาประยุกต์ หรือพัฒนาร่วมกัน มีรายละเอียดดังนี้

1. ศึกษา วิเคราะห์ กระบวนการทำงานของระบบเดิม รวบรวมปัญหาอุปสรรคผลกระทบ ข้อเสนอแนะต่าง ๆ จากผู้ใช้งานระบบ (Focus group) ทั้งส่วนเจ้าหน้าที่ส่วนกลาง และในภูมิภาคจำนวน 2 ครั้ง และรับฟังความต้องการใช้งานจากเจ้าหน้าที่ที่เกี่ยวข้อง (User Requirement)
2. ศึกษาเทคโนโลยีสารสนเทศที่เหมาะสม และเป็นมาตรฐานสากลในการพัฒนาระบบสารสนเทศสำหรับการปรับปรุงสถาปัตยกรรมระบบ (System Architecture) ออกแบบหน้าจอการใช้งานระบบ (User Interface)
3. ศึกษาวิเคราะห์ ข้อมูลงานทางด้วยโปรแกรม Business Intelligence (BI) ซึ่งเป็นเทคโนโลยีสมัยใหม่ที่ใช้กันในปัจจุบัน เพื่อนำมาแสดงผลร่วมกับงานทาง และช่วยวางแผนงานบำรุงได้หลากหลายมิติ ซึ่งนำไปสู่การแก้ปัญหาที่ซับซ้อน
4. ศึกษา วิเคราะห์ ระบบเครือข่ายคอมพิวเตอร์ (Computer Network System) ที่เกี่ยวข้องกับระบบสารสนเทศโครงข่ายทางหลวง (Roadnet) พร้อมเสนอแนะแนวทางการพัฒนาระบบเครือข่ายคอมพิวเตอร์ (Computer Network System) รองรับการใช้งานในอนาคต
5. ศึกษา วิเคราะห์รายการข้อมูลต่าง ๆ และระบบให้บริการข้อมูลที่เกี่ยวข้องกับโครงสร้างข้อมูลพื้นฐานดิจิทัลด้านภูมิสารสนเทศ GIS ภายในกรมทางหลวง ทั้ง 9 ระบบ

1.1.2 งานที่ 2 วิเคราะห์และออกแบบระบบ ROADNET

เป็นเนื้องานลำดับต่อจากกระบวนการศึกษา ดำเนินงานเกี่ยวกับการวางโครงสร้างของตัวฐานข้อมูล รวมทั้งกำหนดรูปแบบหรือแนวทางก่อนดำเนินการพัฒนาระบบ มีรายละเอียดดังนี้

1. วิเคราะห์ และออกแบบแนวทางการพัฒนาระบบสารสนเทศโครงข่ายทางหลวง (Roadnet) เพื่อให้บริการข้อมูล ลดความซ้ำซ้อนของข้อมูล และปริมาณการใช้งานระบบเครือข่าย ที่เกี่ยวข้อง
2. วิเคราะห์ และออกแบบโครงสร้างฐานข้อมูลบัญชีลักษณะผิวทาง ข้อมูลลักษณะทางกายภาพของแต่ละสายทาง ให้สอดคล้องกับการใช้งานในปัจจุบัน
3. วิเคราะห์ และออกแบบโครงสร้างฐานข้อมูลบัญชีสายทาง บัญชีลักษณะผิวทาง ข้อมูลสำรวจสภาพทาง ให้สามารถสรุปข้อมูลตามความต้องการของผู้ใช้งาน และตามที่กรมทางหลวงกำหนด
4. กำหนดรูปแบบการให้บริการข้อมูลบัญชีลักษณะผิวทาง ข้อมูลลักษณะทางกายภาพของแต่ละสายทาง ข้อมูลสำรวจสภาพทาง พร้อมระบุค่าพิกัดอ้างอิงบนพื้นผิวโลก เพื่อรองรับแลกเปลี่ยน เชื่อมโยงข้อมูล พร้อมคำอธิบายข้อมูล (Metadata Standard)

1.1.3 งานที่ 3 พัฒนาระบบและปรับปรุงฐานข้อมูล

ในงานพัฒนาจะเป็นเป้าหมายหลักของโครงการ เพื่อให้ทางเจ้าหน้าที่สามารถดำเนินการใช้งานได้อย่างเหมาะสมและรวดเร็ว มีรายละเอียดดังนี้

1. พัฒนาระบบส่วนฟังก์ชันการสืบค้นและแสดงผลข้อมูลให้รองรับการใช้งานสามารถสืบค้นข้อมูลบัญชีสายทาง ตามหน่วยงานของกรมทางหลวง
2. พัฒนาระบบให้สามารถจัดทำรายงานสรุปข้อมูลบัญชีสายทาง ข้อมูลบัญชีลักษณะผิวทาง ข้อมูลลักษณะทางกายภาพของสายทาง และแสดงผลในลักษณะหน้าจอสรุปภาพรวม Dashboard แสดงผลข้อมูลตามสถานการณ์และรายงานข้อมูลโดยใช้เทคนิค Data Visualization
3. พัฒนาขึ้นนอกจากโปรแกรม BI (Business Intelligent) สามารถใช้งาน Drill Down/Bottom Up ได้ผ่านระบบ
4. พัฒนาระบบเชื่อมโยงข้อมูลต่าง ๆ ที่เกี่ยวข้อง เพื่อวางแนวทางในการบูรณาการข้อมูลร่วมกันอย่างต่อเนื่องและสอดคล้องกับความต้องการของผู้ใช้งาน
5. เพิ่มประสิทธิภาพระบบฐานข้อมูลบัญชีลักษณะผิวทาง ข้อมูลลักษณะทางกายภาพ ให้สอดคล้องกับการใช้งานในปัจจุบัน และรองรับการวิเคราะห์ข้อมูลงานบำรุงปกติ ลดความซ้ำซ้อน

- พัฒนาฟังก์ชันที่สามารถวิเคราะห์ข้อมูลรัศมีโค้งแนวราบ (Horizontal Alignment Curve)
- พัฒนาระบบให้รองรับการนำเข้าข้อมูลสำรวจสภาพทาง จากอุปกรณ์สำรวจสภาพทาง ในรูปแบบอื่น ๆ ตามแบบโครงสร้างระบบฐานข้อมูล ได้แก่ เครื่องวัด SSI Waking Profiler หรืออุปกรณ์สำรวจด้วย Mobile Application
- ปรับปรุงระบบให้สามารถพิมพ์แผนที่ระยะทางควบคุมตามพื้นที่รับผิดชอบได้
- พัฒนาระบบให้สามารถส่งออกรายงานและสรุปผลในรูปแบบไฟล์เอกสารดิจิทัล ตารางแสดงข้อมูลตามกรมทางหลวงกำหนด ในรูปแบบหลากหลาย HTML, Excel, SHP, KML และ PDF
- สามารถใช้งานบนเครือข่ายผ่าน Web browser ที่เป็นมาตรฐานบนเครื่องคอมพิวเตอร์ (PC) ได้แก่ Microsoft Edge (เวอร์ชันล่าสุด) Google Chrome และ Mozilla Firefox ได้เป็นอย่างดี และต้องพัฒนาด้วยเทคโนโลยี Web Responsive สามารถปรับเปลี่ยนรูปแบบการแสดงผลบนหน้าจออุปกรณ์ Mobile Device ที่มีหลายขนาดได้อย่างเหมาะสม

1.1.4 งานที่ 4 นำเข้าข้อมูลการสำรวจ และวิเคราะห์ข้อมูลงานทาง มีรายละเอียดดังนี้

- นำเข้าข้อมูลสำรวจสภาพทาง จากอุปกรณ์สำรวจสภาพทางในรูปแบบอื่น ๆ ได้แก่ เครื่องวัด SSI Waking Profiler หรืออุปกรณ์สำรวจด้วย Mobile Application นำร่องอย่างน้อย 1 แขวงทางหลวง
- นำเข้าข้อมูลภาพถ่ายสำรวจสภาพทาง 2 ข้างทาง ที่ได้จากการสำรวจสภาพทาง ด้วยอุปกรณ์สำรวจสภาพทางในรูปแบบอื่น ๆ สามารถจัดโครงการการจัดเก็บข้อมูลได้อย่างเหมาะสม โดยขนาดของภาพไม่ควรเกิน 1 MB
- นำเข้าข้อมูลภาพถ่ายสภาพผิวทาง สามารถแสดงผลร่วมกับข้อมูลสภาพทาง ได้อย่างเหมาะสมและจัดเก็บข้อมูลอย่างเป็นระบบ

1.1.5 งานที่ 5 การจัดหาและติดตั้งระบบ

ทำการจัดหาเครื่องคอมพิวเตอร์แม่ข่าย และจัดหาโปรแกรมสำหรับแสดงผลข้อมูลภาพรวม

1.1.6 งานที่ 6 การโอนย้ายข้อมูลและพัฒนาเว็บเซอร์วิสเพื่อรองรับการเชื่อมโยงข้อมูล

ดำเนินการโอนย้ายข้อมูล (Data Migration) ในระบบสารสนเทศโครงข่ายทางหลวง (Roadnet) จากฐานข้อมูลเดิม โดยที่ปรึกษาต้องศึกษาและพัฒนาแนวทางในการตัดแปลงหรือปรับแก้ข้อมูล ในฐานข้อมูลเดิมเพื่อให้สามารถทำงานได้อย่างมีประสิทธิภาพภายใต้โครงสร้างฐานข้อมูล (Database Schema) ที่ได้รับการพัฒนาขึ้นใหม่ พร้อมทั้ง ทดสอบข้อผิดพลาดของการเขียนโปรแกรมพัฒนาระบบและทดสอบการใช้งาน User Acceptance Test (UAT)

1.1.7 งานที่ 7 คู่มือการใช้งานและการสัมมนาถ่ายทอดความรู้

1. ที่ปรึกษาจะต้องดำเนินการสัมมนาถ่ายทอดความรู้ให้เจ้าหน้าที่ของกรมทางหลวงสามารถใช้งานระบบที่พัฒนาขึ้นได้อย่างมีประสิทธิภาพ โดยฝึกอบรมภาคทฤษฎีและภาคปฏิบัติให้เจ้าหน้าที่กรมทางหลวงในส่วนกลางและในภูมิภาค
2. การจัดอบรมแก่เจ้าหน้าที่กรมทางหลวงที่เกี่ยวข้อง
 - จัดอบรมนักวิเคราะห์ข้อมูลขั้นสูง จำนวนไม่น้อยกว่า 5 คน
 - จัดอบรมผู้ดูแลระบบ ฯ จำนวนไม่น้อยกว่า 5 คน
3. สื่อวีดิทัศน์การเรียนรู้การใช้งานระบบ ระยะเวลาตามความเหมาะสม และสื่อประชาสัมพันธ์การดำเนินโครงการและพัฒนาระบบ ระยะเวลาไม่น้อยกว่า 5 นาที
4. จัดทำรายงานผลการวิเคราะห์และออกแบบระบบ โดยมีรายละเอียดอย่างน้อยดังต่อไปนี้
 - System Description รายละเอียดการออกแบบระบบงานต่าง ๆ
 - System Architecture Diagram รายละเอียดโครงสร้างระบบงานต่าง ๆ
 - Software Development รายละเอียดการทำงานซอฟต์แวร์ระบบ
 - Use Case Diagram รายละเอียดการกำหนดฟังก์ชันของผู้ใช้งานแต่ละส่วน
 - Activity Diagram รายละเอียดฟังก์ชันในการทำงานของระบบ
 - ER-Diagram รายละเอียดโครงสร้างแสดงความสัมพันธ์ระบบฐานข้อมูล
 - Data Dictionary รายละเอียดพจนานุกรมฐานข้อมูล

5. จัดทำคู่มือการพัฒนาและการทำงานของระบบ โดยมีรายละเอียดอย่างน้อยดังต่อไปนี้
 - Source Code ทั้งหมดพร้อม Project Development ที่สามารถนำไปพัฒนาต่อได้
 - เครื่องมือ (Tools) ต่าง ๆ ที่ใช้ในการพัฒนาระบบพร้อม License Software
 - คู่มือ Backup & Install ทั้งข้อมูลในฐานข้อมูล ไฟล์ Media ต่าง ๆ และระบบงาน
 - Access Right (สิทธิ์การเข้าใช้งานโปรแกรม)
6. จัดทำคู่มือการใช้งานระบบ จำนวน 150 เล่ม และคู่มือการดูแลระบบสารสนเทศ จำนวน 2 เล่ม

1.2 แผนผังการดำเนินงาน

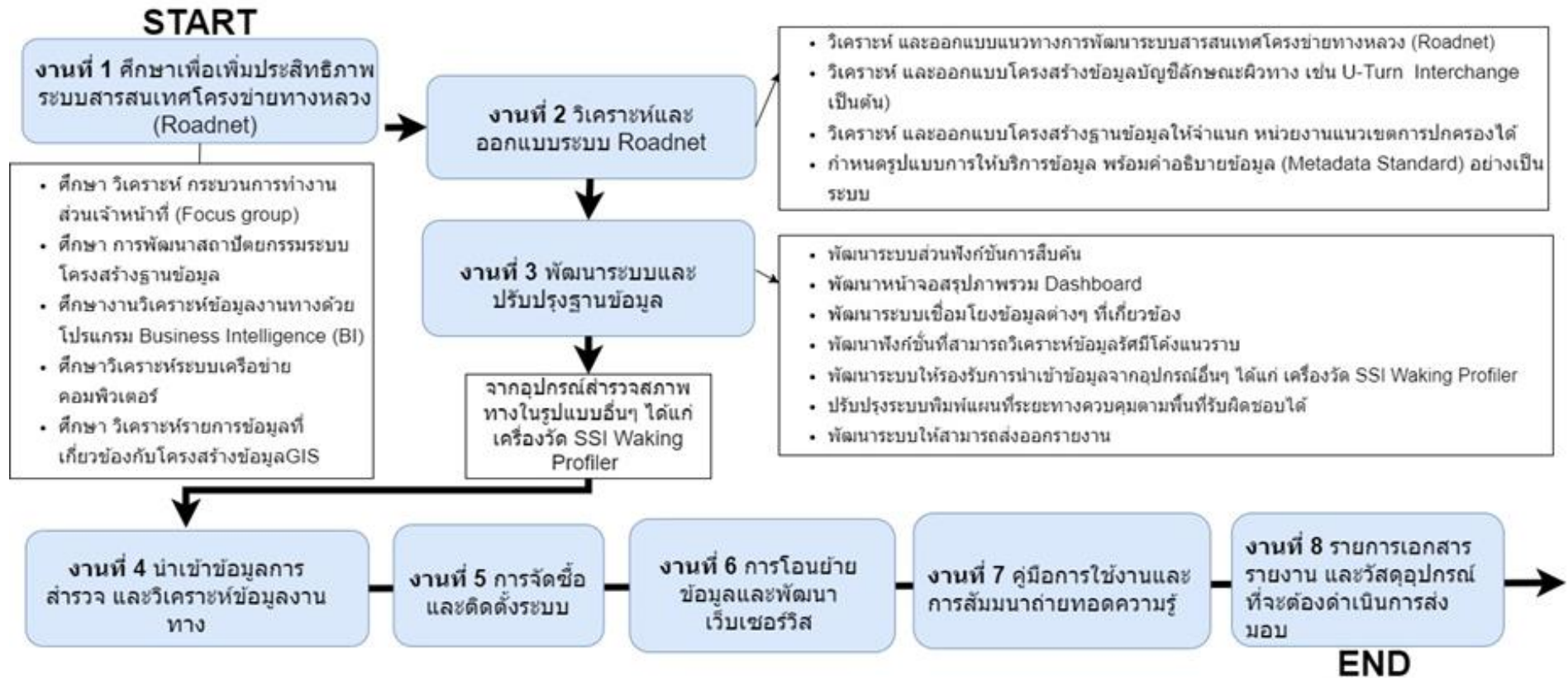

รูปที่ 1-1 แสดงขั้นตอนการดำเนินงาน

1.3 ความก้าวหน้าการดำเนินงาน

โครงการขยายผลและเพิ่มประสิทธิภาพระบบสารสนเทศโครงข่ายทางหลวง (Roadnet) เพื่อสนับสนุนการบริหารงานบำรุงทาง ปี 2566 มีระยะเวลาในการดำเนินโครงการทั้งสิ้น 270 วัน นับจากวันที่เริ่มต้นสัญญา ณ วันที่ 25 พฤศจิกายน พ.ศ. 2565 ถึงวันที่สิ้นสุดสัญญา ณ วันที่ 22 สิงหาคม พ.ศ. 2566 โดยความก้าวหน้าร่างรายงานขั้นสุดท้าย (DRAFT FINAL REPORT) ตั้งแต่ช่วงเดือนมิถุนายน พ.ศ.2566 - สิงหาคม พ.ศ. 2566 รายละเอียดแสดงดังตารางที่ 1-1 ตารางที่ 1-1 สรุปผลการดำเนินงานแต่ละด้าน

ลำดับ	หัวข้อ ตาม TOR	กิจกรรมที่ดำเนินงาน	ผลการดำเนินงาน	กำหนดส่งมอบรายงาน และเอกสาร
4. งานศึกษาเพื่อเพิ่มประสิทธิภาพระบบสารสนเทศโครงข่ายทางหลวง (ROADNET)				
1.1	4.1.1	1) ศึกษา วิเคราะห์ กระบวนการทำงานของระบบเดิม รวบรวมปัญหาอุปสรรค ผลกระทบ ข้อเสนอแนะต่าง ๆ จากผู้ใช้งานระบบ (Focus group) ทั้งส่วนเจ้าหน้าที่ส่วนกลางและในภูมิภาค	ดำเนินการแล้วเสร็จ	รายงานความก้าวหน้าฉบับที่ 1 (Progress Report I)
1.2	4.1.2	2) ศึกษาเทคโนโลยีสารสนเทศที่เหมาะสมและเป็นมาตรฐานสากลในการพัฒนาระบบสารสนเทศสำหรับการปรับปรุงสถาปัตยกรรมระบบ (System Architecture) ออกแบบหน้าจอการใช้งานระบบ (User Interface) โครงสร้างฐานข้อมูล	ดำเนินการแล้วเสร็จ	รายงานความก้าวหน้าฉบับที่ 1 (Progress Report I)
1.3	4.1.3	3) ศึกษาวิเคราะห์ข้อมูลงานทางด้วยโปรแกรม Business Intelligence (BI) แสดงผลในรูปแบบ Chart ต่าง ๆ ได้อย่างเหมาะสม และสอดคล้องกับข้อมูล	ดำเนินการแล้วเสร็จ	รายงานความก้าวหน้าฉบับที่ 1 (Progress Report I)

ตารางที่ 1-1 สรุปผลการดำเนินงานแต่ละด้าน (ต่อ)

ลำดับ	หัวข้อ ตาม TOR	กิจกรรมที่ดำเนินงาน	ผลการ ดำเนินงาน	กำหนดส่งมอบรายงาน และเอกสาร
1.4	4.1.4	4) ศึกษาวิเคราะห์ระบบเครือข่ายคอมพิวเตอร์ (Computer Network System) ที่เกี่ยวข้องกับระบบสารสนเทศโครงข่ายทางหลวง (Roadnet) พร้อมเสนอแนะแนวทางการพัฒนาระบบเครือข่ายคอมพิวเตอร์ (Computer Network System)	ดำเนินการ แล้วเสร็จ	รายงานความก้าวหน้าฉบับที่ 1 (Progress Report I)
1.5	4.1.5	5) ศึกษา วิเคราะห์รายการข้อมูลต่าง ๆ และระบบให้บริการข้อมูลที่เกี่ยวข้องกับโครงสร้างข้อมูลพื้นฐานดิจิทัลด้านภูมิสารสนเทศ GIS ที่จำเป็นเกี่ยวข้องกับงานบำรุงทาง	ดำเนินการ แล้วเสร็จ	รายงานความก้าวหน้าฉบับที่ 1 (Progress Report I)
5. งานวิเคราะห์และออกแบบระบบ ROADNET				
2.1	4.2.1	1) วิเคราะห์ และออกแบบแนวทางการพัฒนาระบบสารสนเทศโครงข่ายทางหลวง (Roadnet)	ดำเนินการ แล้วเสร็จ	รายงานชั้นกลาง (Interim Report)
2.2	4.2.2	2) วิเคราะห์ และออกแบบโครงสร้างฐานข้อมูลบัญชีลักษณะผิวทาง ข้อมูลลักษณะทางกายภาพของแต่ละสายทางรองรับโครงสร้างข้อมูลบัญชีลักษณะผิวทาง เช่น สะพานกัลบรถ (U-Turn) ทางแยกต่างระดับขนาดใหญ่ (Interchange) เป็นต้น	ดำเนินการ แล้วเสร็จ	รายงานชั้นกลาง (Interim Report)
2.3	4.2.3	3) วิเคราะห์ และออกแบบโครงสร้างฐานข้อมูลบัญชีสายทาง บัญชีลักษณะผิวทาง ข้อมูลสำรวจสภาพทางให้สามารถสรุปข้อมูลตามความต้องการของผู้ใช้งานและตามที่กรมทางหลวงกำหนด	ดำเนินการ แล้วเสร็จ	รายงานชั้นกลาง (Interim Report)

ตารางที่ 1-1 สรุปผลการดำเนินงานแต่ละด้าน (ต่อ)

ลำดับ	หัวข้อ ตาม TOR	กิจกรรมที่ดำเนินงาน	ผลการ ดำเนินงาน	กำหนดส่งมอบรายงาน และเอกสาร
2.4	4.2.4	4) กำหนดรูปแบบการให้บริการข้อมูล เพื่อรองรับแลกเปลี่ยน เชื่อมโยงข้อมูล พร้อมคำอธิบายข้อมูล (Metadata Standard) อย่างเป็นระบบ	ดำเนินการ แล้วเสร็จ	รายงานชั้นกลาง (Interim Report)
6. พัฒนาระบบและปรับปรุงฐานข้อมูล				
3.1	4.3.1	1) พัฒนาระบบส่วนฟังก์ชันการสืบค้น แสดงผลข้อมูล และการจัดเก็บประวัติข้อมูลสายทาง ให้รองรับการสืบค้นข้อมูลบัญชีสายทาง ตามหน่วยงานของกรมทางหลวง ตามชนิดทางหลวง ตามชนิดผิวทาง และช่องจำนวนจราจร เป็นต้น	ดำเนินการ แล้วเสร็จ	รายงานชั้นกลาง (Interim Report)
3.2	4.3.2	2) จัดทำรายงานสรุปข้อมูลในลักษณะหน้าจอสรุปภาพรวม Dashboard โดยใช้เทคนิค Data Visualization รองรับการใช้งานแบบ Drill Down/Bottom Up และการปรับเปลี่ยนตัวแปรต่าง ๆ ในอนาคต (Pivot Table)	ดำเนินการ แล้วเสร็จ	รายงานชั้นกลาง (Interim Report)
3.3	4.3.3	3) ระบบที่พัฒนาขึ้น นอกจากโปรแกรม BI (Business Intelligent) สามารถใช้งาน Drill Down/Bottom Up ได้ผ่านระบบ	ดำเนินการ แล้วเสร็จ	รายงานชั้นกลาง (Interim Report)
3.4	4.3.4	4) พัฒนาระบบเชื่อมโยงข้อมูลต่าง ๆ ที่เกี่ยวข้อง เพื่อวางแนวทางในการบูรณาการข้อมูลร่วมกันอย่างต่อเนื่องและสอดคล้องกับความต้องการของผู้ใช้งาน	ดำเนินการ แล้วเสร็จ	รายงานชั้นกลาง (Interim Report)

ตารางที่ 1-1 สรุปผลการดำเนินงานแต่ละด้าน (ต่อ)

ลำดับ	หัวข้อ ตาม TOR	กิจกรรมที่ดำเนินงาน	ผลการ ดำเนินงาน	กำหนดส่งมอบรายงาน และเอกสาร
3.5	4.3.5	5) เพิ่มประสิทธิภาพระบบฐานข้อมูลบัญชีลักษณะผิวทาง ข้อมูลลักษณะทางกายภาพ ให้สอดคล้องกับการใช้งานในปัจจุบัน และรองรับการวิเคราะห์ข้อมูลงานบำรุงปกติ ลดความซ้ำซ้อน ลดขั้นตอนในการนำเข้าข้อมูลของเจ้าหน้าที่สถิติ	ดำเนินการแล้วเสร็จ	รายงานความก้าวหน้าฉบับที่ 2 (Progress Report II)
3.6	4.3.6	6) พัฒนาฟังก์ชันที่สามารถวิเคราะห์ข้อมูลรัศมีโค้งแนวราบ (Horizontal Alignment Curve) ตามแนวสายทางที่เลือกได้	ดำเนินการแล้วเสร็จ	รายงานความก้าวหน้าฉบับที่ 2 (Progress Report II)
3.7	4.3.7	7) พัฒนาระบบให้รองรับการนำเข้าข้อมูลจากอุปกรณ์สำรวจสภาพทางในรูปแบบอื่น ๆ ได้แก่ เครื่องวัด SSI Waking Profiler หรืออุปกรณ์สำรวจด้วย Mobile Application	ดำเนินการแล้วเสร็จ	ร่างรายงานขั้นสุดท้าย (Draft Final Report)
3.8	4.3.8	8) ปรับปรุงระบบให้สามารถพิมพ์แผนที่ระยะทางควบคุมตามพื้นที่รับผิดชอบได้ เช่น สำนักงานทางหลวง แขวงทางหลวง และหมวดทางหลวง หรือข้อมูลที่เกี่ยวข้อง บนมาตราส่วนแผนที่ที่เหมาะสม	ดำเนินการแล้วเสร็จ	ร่างรายงานขั้นสุดท้าย (Draft Final Report)
3.9	4.3.9	9) พัฒนาระบบให้สามารถส่งออกรายงานและสรุปผลในรูปแบบไฟล์เอกสารดิจิทัล ตารางแสดงข้อมูลตามกรมทางหลวงกำหนด ในรูปแบบหลากหลาย HTML, Excel, SHP, KML และ PDF แยกตามหน่วยงาน	ดำเนินการแล้วเสร็จ	ร่างรายงานขั้นสุดท้าย (Draft Final Report)
3.10	4.3.10	10) พัฒนาระบบสามารถใช้งานบนเครือข่ายผ่าน Web browser ที่เป็นมาตรฐาน และพัฒนาด้วยเทคโนโลยี Web Responsive	กำลังดำเนินการ	ร่างรายงานขั้นสุดท้าย (Draft Final Report)

ตารางที่ 1-1 สรุปผลการดำเนินงานแต่ละด้าน (ต่อ)

ลำดับ	หัวข้อ ตาม TOR	กิจกรรมที่ดำเนินงาน	ผลการ ดำเนินงาน	กำหนดส่งมอบรายงาน และเอกสาร
7. นำเข้าข้อมูลการสำรวจ และวิเคราะห์งานทาง				
4.1	4.4.1	1) การนำเข้าข้อมูลจากอุปกรณ์สำรวจสภาพทางในรูปแบบอื่น ๆ ได้แก่ เครื่องวัด SSI Waking Profiler หรืออุปกรณ์สำรวจด้วย Mobile Application	ดำเนินการ แล้วเสร็จ	ร่างรายงานขั้นสุดท้าย (Draft Final Report)
4.2	4.4.2	2) การนำเข้าข้อมูลภาพถ่ายสำรวจภาพถ่าย 2 ช่องทาง ที่ได้จากการสำรวจสภาพทางด้วยอุปกรณ์สำรวจสภาพทางในรูปแบบอื่น ๆ สามารถจัดโครงการการจัดเก็บข้อมูลได้อย่างเหมาะสม	ดำเนินการ แล้วเสร็จ	ร่างรายงานขั้นสุดท้าย (Draft Final Report)
4.3	4.4.3	3) การนำเข้าข้อมูลภาพถ่ายสภาพผิวทาง สามารถแสดงผลร่วมกับข้อมูลสภาพทางได้อย่างเหมาะสม และจัดเก็บข้อมูลอย่างเป็นระบบ	ดำเนินการ แล้วเสร็จ	ร่างรายงานขั้นสุดท้าย (Draft Final Report)
5. การจัดหาและติดตั้งระบบ				
5.1	4.5.1	1) การจัดซื้อเครื่องคอมพิวเตอร์แม่ข่าย เครื่องคอมพิวเตอร์แม่ข่าย แบบที่ 2 ทำหน้าที่เป็น Application Server และ Database Server จำนวน 1 ชุด	ดำเนินการ แล้วเสร็จ	รายงานความก้าวหน้าฉบับที่ 2 (Progress Report II)
5.2	4.5.2	2) การจัดซื้อโปรแกรมสำหรับแสดงข้อมูลภาพรวม โดยการปรับแต่งเงื่อนไขการสืบค้นข้อมูล ให้มีความยืดหยุ่นต่อการปรับเปลี่ยนตัวแปรต่าง ๆ ในอนาคต (Pivot Table)	ดำเนินการ แล้วเสร็จ	รายงานความก้าวหน้าฉบับที่ 2 (Progress Report II)

ตารางที่ 1-1 สรุปผลการดำเนินงานแต่ละด้าน (ต่อ)

ลำดับ	หัวข้อ ตาม TOR	กิจกรรมที่ดำเนินงาน	ผลการ ดำเนินงาน	กำหนดส่งมอบรายงาน และเอกสาร
6. การโอนย้ายข้อมูลและพัฒนาเว็บเซอร์วิสเพื่อรองรับการเชื่อมโยงข้อมูล				
6.1	4.6.1	1) ดำเนินการโอนย้ายข้อมูล (Data Migration) ในระบบสารสนเทศโครงข่ายทางหลวง (Roadnet) จากฐานข้อมูลเดิม ภายใต้โครงสร้างฐานข้อมูล (Database Schema) ที่ได้รับการพัฒนาขึ้นมาใหม่	กำลังดำเนินการ	รายงานขั้นสุดท้าย (Final Report)
6.2	4.6.2	2) ติดตั้ง ทดสอบและปรับปรุงแก้ไขระบบ ดำเนินการติดตั้งระบบที่ได้ ดำเนินการเพิ่มประสิทธิภาพ ทดสอบ ความผิดพลาด ของการเขียนโปรแกรมพัฒนาระบบและทดสอบการใช้งาน	กำลังดำเนินการ	รายงานขั้นสุดท้าย (Final Report)
6. คู่มือการใช้งาน การสัมมนาถ่ายทอดความรู้ และรายงานผลการวิเคราะห์และออกแบบระบบ				
7.1	4.7	1) คู่มือการใช้งานและการสัมมนาถ่ายทอดความรู้	กำลังดำเนินการ	รายงานขั้นสุดท้าย (Final Report)

1.4 แผนและผลการดำเนินการในโครงการ

ผลการดำเนินงานภายใต้โครงการขยายผลและเพิ่มประสิทธิภาพระบบสารสนเทศโครงข่ายทางหลวง (Roadnet) เพื่อสนับสนุนการบริหารงานบำรุง ในร่างรายงานขั้นสุดท้าย (DRAFT FINAL REPORT) ตั้งแต่วันที่ 1 มิถุนายน พ.ศ.2566 - สิงหาคม พ.ศ. 2566 ภาพรวมการดำเนินงานอยู่ร้อยละ 91.1 จากแผนงานทั้งหมด 96 ลำบากกว่าแผนร้อยละ 4.9 ดังตารางที่ 1-2

งานที่ 1 ศึกษาเพื่อเพิ่มประสิทธิภาพระบบสารสนเทศโครงข่ายทางหลวง (Roadnet)

1.1 ศึกษา วิเคราะห์ กระบวนการทำงานของระบบเดิม รวบรวมปัญหาอุปสรรคผลกระทบ ข้อเสนอแนะต่าง ๆ จากผู้ใช้งานระบบ (Focus group) ทั้งส่วนเจ้าหน้าที่ ส่วนกลาง และในภูมิภาคจำนวน 2 ครั้ง เพื่อรับฟังความต้องการใช้งานจากเจ้าหน้าที่ที่เกี่ยวข้อง (User Requirement) ในส่วนของการค้นหาข้อมูล การแสดงผลข้อมูล การนำเข้าข้อมูล และรูปแบบรายงานที่ใช้งานในปัจจุบันและวางแผนแนวทางปรับปรุง หรือปรับเปลี่ยนให้สอดคล้องกับความต้องการใช้งานระบบในปัจจุบัน ได้แก่ กลุ่มข้อมูลโครงสร้างฐานข้อมูลบัญชีลักษณะผิวทาง และข้อมูลลักษณะ ทางกายภาพของแต่ละสายทาง ให้ครบทุกกระบวนการทั้งในส่วนหน่วยงานภายในสำนักบริหารบำรุงทาง และหน่วยงานอื่น ๆ ที่เกี่ยวข้อง ของกรมทางหลวง

ที่ปรึกษาจะดำเนินการสัมมนารับฟังความคิดเห็น (Focus Group) และความต้องการของผู้บริหารผู้ใช้งานระบบทั้งในส่วนกลางและส่วนภูมิภาคโดยกำหนดผู้ที่มีความเกี่ยวข้องกับการใช้งานระบบ เป็นหลักสำหรับแนวทางการดำเนินงานที่ปรึกษาจะดำเนินการจัดเก็บข้อมูลเพื่อใช้ประกอบการรับฟังความคิดเห็น (Focus Group) โดยมีรายละเอียด ดังนี้

1.1.1 การส่งแบบฟอร์มข้อเสนอแนะออนไลน์ให้เจ้าหน้าที่ก่อนการสัมมนารับฟังความคิดเห็น (Focus Group)

เพื่อนำเสนอรายละเอียดโครงการขยายผลและเพิ่มประสิทธิภาพระบบสารสนเทศโครงข่ายทางหลวง (Roadnet) เพื่อสนับสนุนการบริหารงานบำรุงทาง ให้แก่เจ้าหน้าที่ส่วนแผนงาน ทั้ง 18 เขต และผู้ใช้งานระบบ ทั้งในส่วนกลาง และส่วนภูมิภาค เช่น สำนักอำนวยความปลอดภัย สำนักแผนงาน และสำนักวิเคราะห์และตรวจสอบ เป็นต้น ที่เป็นผู้ใช้ข้อมูลจากการให้บริการผ่านระบบ Roadnet สำหรับการรวบรวมข้อเสนอแนะ แนวทางการปรับปรุง การเพิ่มประสิทธิภาพ รวมถึงปัญหา อุปสรรคในการทำงานที่ผ่านมา และจัดส่งแบบฟอร์มข้อเสนอแนะในรูปแบบออนไลน์ ให้กับทางเจ้าหน้าที่และผู้เกี่ยวข้องกับการใช้งานระบบ โดยที่ปรึกษาจะทำการรวบรวมข้อมูล และผลสรุปจากการแสดงความคิดเห็นและข้อเสนอแนะจากแบบฟอร์ม เพื่อสรุปประเด็นและแนวทางในการสัมมนารับฟังความคิดเห็น (Focus Group) สำหรับผู้ใช้งานส่วนกลางและส่วนภูมิภาค ครั้งที่ 1

รูปที่ 2-1 ตัวอย่างแบบฟอร์มออนไลน์สำหรับการตอบแบบสอบถามเพื่อรับฟังความต้องการใช้งานจากเจ้าหน้าที่ที่เกี่ยวข้อง (User Requirement)

แบบฟอร์มรับฟังความคิดเห็นเกี่ยวกับงานพัฒนาระบบ Roadnet ปี 2566 (การตอบกลับ)

1	2	3	4	5	6	7	8	9	10	11	12	13	14	15	16	17
ปกรณเวลา	ชื่ออีเมล	ชื่อ - นามสกุล	ตำแหน่ง/บริษัท/หน่วยงาน	หน่วยงาน	หมายเลขโทรศัพท์ติดต่อ	1. เจ้าหน้าที่การใช้งานฟัง 2. ใน										
16/1/2023, 11:47:50	suppakom.co@gmail.com	ศกร	วิศวกรโยธาปฏิบัติการ	สว.	23532	ฟังชันการใช้งานเพิ่มเติม ปีข้อมูล										
16/1/2023, 14:20:51	arzenaria@gmail.com	นายวีรวิทย์ สหภมาณี	วิศวกรโยธาปฏิบัติการ	แขวงทางหลวงมหาสารคาม	0874335551	ฟังชันการค้นหารายละเอียด ข้อมูล										
16/1/2023, 14:21:42	auddy_30@hotmail.com	นายชัยวัฒน์ นลกรผลสินธุ์	หัวหน้างานวางแผน	แขวงทางหลวงเชียงใหม่ที่ 2	0866729661	ฟังชันการค้นหารายละเอียด ข้อมูล										
16/1/2023, 14:26:33	sombat_civil@hotmail.co	นายสมชาติ วันโน	นายช่างโยธาชำนาญงาน	แขวงทางหลวงศรีสะเกษที่ 1	0812655315	ฟังชันการค้นหารายละเอียด ข้อมูล										
16/1/2023, 14:40:03	yenchai001@gmail.com	สาโรจน์ เบ็ญใจ	วิศวกรโยธาปฏิบัติการ	แขวงทางหลวงเชียงรายที่ 2	0991364938	ฟังชันการค้นหารายละเอียด ข้อมูล										
16/1/2023, 14:53:16	doh2.plan1@gmail.com	วสันต์ ดับญะศรี	วิศวกรโยธาชำนาญการพิเศษ	สำนักงานทางหลวงที่ 2 (แพร่)	0910759919	ฟังชันการค้นหารายละเอียด ข้อมูล										
16/1/2023, 15:03:34	emaw_its@hotmail.com	นายเอกฤกษ์ โพธิ์ชัย	นักวิชาการสถิติปฏิบัติการ	สำนักงานทางหลวงที่ 12		52027 ฟังชันการค้นหารายละเอียด ข้อมูล										
16/1/2023, 15:06:24	thanongsak0806@gmail	ทนงศักดิ์ ทิมพูน	พนักงานโยธา	แขวงทางหลวงเลยที่ 1	0895100806	ฟังชันการค้นหารายละเอียด ข้อมูล										
16/1/2023, 15:17:02	sin1918@hotmail.com	สิริวรรณ นาคโคคา	จพ. สถิติชำนาญงาน	แขวงทางหลวงพิษณุโลกที่ 2(วังทอง)	0897023610	ฟังชันการใช้งานเพิ่มเติม ปีข้อมูล										
16/1/2023, 15:37:13	spaypayy0114@gmail.co	นายมาเทพ เครื่องชน	ทท. ชข. ลุดดิสต์ที่ 2	แขวงทางหลวงอุดรดิต์ที่ 2	0896415439	ฟังชันการค้นหารายละเอียด ข้อมูล										
16/1/2023, 15:39:45	rungsak2512@hotmail.co	นายรุ่งศักดิ์ ปรัชต์ชินทรัพย์	หัวหน้างานสารสนเทศ	แขวงทางหลวงนครพนม	0818726957	ฟังชันการค้นหารายละเอียด ข้อมูล										
16/1/2023, 15:42:08	ratipol_sornsin@gmail	รพีพล สรสิริ	พนักงานโยธา	แขวงทางหลวงพิจาย	076-413985	ฟังชันการค้นหารายละเอียด ข้อมูล										
16/1/2023, 16:03:43	eenjay83@gmail.com	สุเช็ชงษ์ สุทธิประทีป	พนักงานโยธา	แขวงทางหลวงอุบลราชธานี	0802116675	ฟังชันการค้นหารายละเอียด ข้อมูล										
16/1/2023, 16:39:29	wa_7mitk@gmail.com	ธนภรณ์ นิลศล	พนักงานโยธา	แขวงทางหลวงศรีสะเกษที่ 2	0971329003	ฟังชันการค้นหารายละเอียด ข้อมูล										
17/1/2023, 8:44:25	harrangchen2020@gmail	ชัยวัฒน์ กระจธิทอง	พนักงานโยธา	วางแผน	0894025310	ฟังชันการค้นหารายละเอียด ข้อมูล										
17/1/2023, 8:46:24	5597nan.tung@gmail	นพพล คำครุฑ	เจ้าพนักงานสถิติชำนาญงาน	แขวงทางหลวงน่านที่ 1	0876560026	ฟังชันการค้นหารายละเอียด ข้อมูล										

รูปที่ 2-2 การรวบรวมข้อมูลจากแบบฟอร์มออนไลน์สำหรับการตอบแบบสอบถามเพื่อรับฟังความต้องการใช้งานจากเจ้าหน้าที่ที่เกี่ยวข้อง (User Requirement)

1) ประชุมร่วมผู้ใช้งานส่วนกลางและส่วนภูมิภาค ครั้งที่ 1

เพื่อเสนอประเด็นสำหรับแนวทางการพัฒนาระบบและรับฟังความคิดเห็นด้านแนวทางการปรับปรุง การเพิ่มประสิทธิภาพ รวมถึงปัญหา อุปสรรคในการทำงานที่ผ่านมา โดยสรุปรายการข้อเสนอแนะจากแบบฟอร์มออนไลน์ เพื่อเป็นประโยชน์ต่อการออกแบบและปรับปรุงฐานข้อมูลให้มีความถูกต้องมากยิ่งขึ้น ตลอดจนความต้องการการใช้งานระบบสำหรับการใช้งานในระบบสารสนเทศโครงข่ายทางหลวง (Roadnet) ในปัจจุบัน ร่วมกับผู้ดูแลระบบสารสนเทศโครงข่ายทางหลวง (Roadnet) ได้แก่ การค้นหาข้อมูล การแสดงผลข้อมูล การนำเข้าข้อมูล และรูปแบบรายงานที่ใช้งานในปัจจุบัน เพื่อให้สอดคล้องกระบวนการทำงานให้มีประสิทธิภาพยิ่งขึ้น

โดยหลังจากได้ส่งแบบฟอร์มข้อเสนอแนะผ่านระบบออนไลน์และทางทีมที่ปรึกษา ได้ทำการรวบรวมประเด็น จึงทำการจัดประชุม Focus Group ครั้งที่ 1 เพื่อสอบถามข้อสงสัยความต้องการที่ได้แนบในแบบฟอร์ม พร้อมทั้งนำเสนอจุดประสงค์ในการพัฒนาระบบ Roadnet

ที่ปรึกษาดำเนินการจัดประชุมเพื่อรับฟังความต้องการใช้งานจากเจ้าหน้าที่ที่เกี่ยวข้อง (User Requirement) ร่วมผู้ใช้งานส่วนกลางและส่วนภูมิภาค ครั้งที่ 1 โดยมีหัวข้อ ดังนี้

1. การบรรยายในหัวข้อ “กรอบการพัฒนาระบบ Roadnet ในปีงบประมาณ 2566”
2. การบรรยายในหัวข้อ “การสรุปผลแบบสอบถาม”
3. การประชุมหารือเพื่อรวบรวมข้อเสนอแนะและปัญหาที่พบสำหรับการใช้งานบนระบบ Roadnet

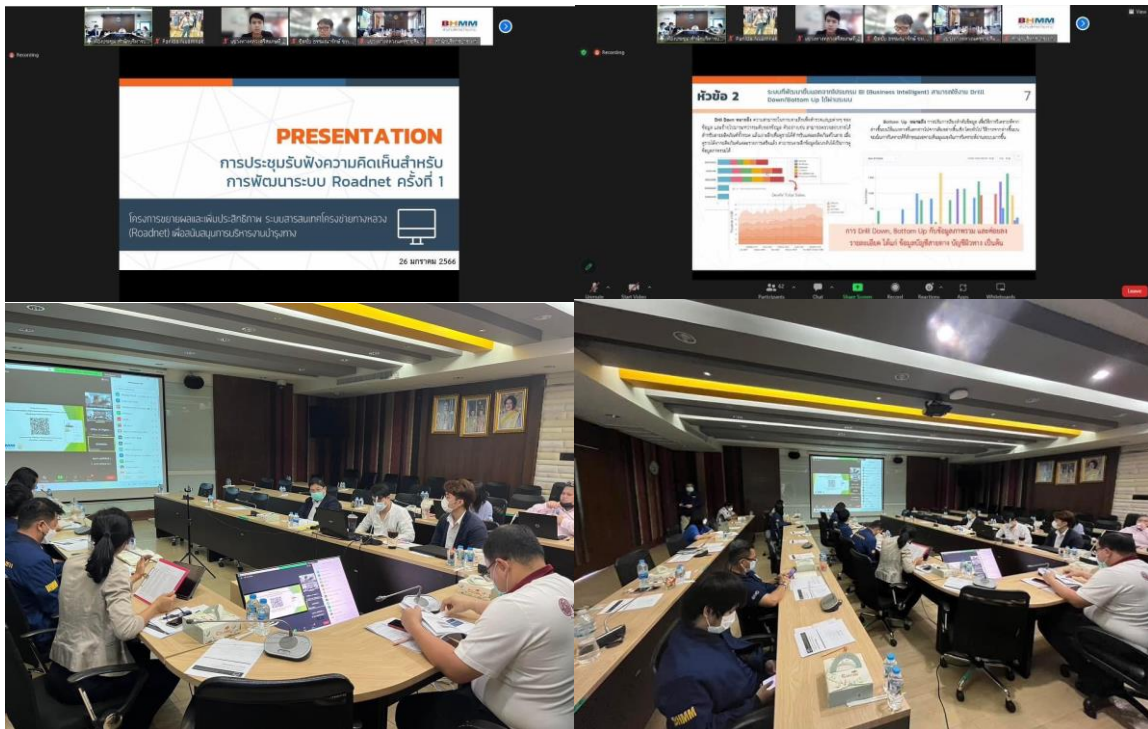

รูปที่ 2-3 ประมวลภาพบรรยากาศการประชุมเพื่อรับฟังความต้องการใช้งานจากเจ้าหน้าที่ที่เกี่ยวข้อง (User Requirement) ครั้งที่ 1

2) ประชุมสรุปผลความต้องการ ครั้งที่ 2

เพื่อเสนอแนวคิดกรอบการพัฒนาระบบสารสนเทศโครงข่ายทางหลวง (Roadnet) จากการสรุปสาระสำคัญจากการประชุมครั้งที่ 1 และรวบรวมประเด็นเพิ่มเติมจากความคิดเห็นสำหรับแนวทางการออกแบบกลุ่มข้อมูลโครงสร้างฐานข้อมูลบัญชีลักษณะผิวทาง และข้อมูลลักษณะทางกายภาพของแต่ละสายทาง ให้ครบทุกกระบวนการ ทั้งในส่วน ofหน่วยงานภายในร่วมกับนักวิเคราะห์ข้อมูลชั้นสูง และเจ้าหน้าที่กรมทางหลวงที่เกี่ยวข้อง สำนักบริหารบำรุงทาง และหน่วยงานอื่น ๆ ที่เกี่ยวข้อง และดำเนินการเรียงลำดับความสำคัญ ข้อเสนอแนะ เพื่อไปบริหารและวางแผนการดำเนินงานต่อไป

ที่ปรึกษาดำเนินการจัดประชุมเพื่อรับฟังความต้องการใช้งานจากเจ้าหน้าที่ที่เกี่ยวข้อง (User Requirement) ร่วมผู้ใช้งานส่วนกลางและส่วนภูมิภาค ครั้งที่ 2 โดยมีหัวข้อ ดังนี้

1. นำเสนอผลการสรุปภาพรวมจากประเด็นหารือจากการประชุมครั้งที่ 1
2. นำเสนอ “แนวทางการพัฒนาระบบ Roadnet” พร้อมทั้งแสดงผลหน้าจอสรุปภาพรวม (Dashboard) รวมทั้งแนวทางการเพิ่มประสิทธิภาพการค้นหาข้อมูล
3. การประชุมหารือเพื่อรวบรวมข้อเสนอแนะและปัญหาที่พบเพิ่มเติมสำหรับการใช้งานบนระบบ Roadnet

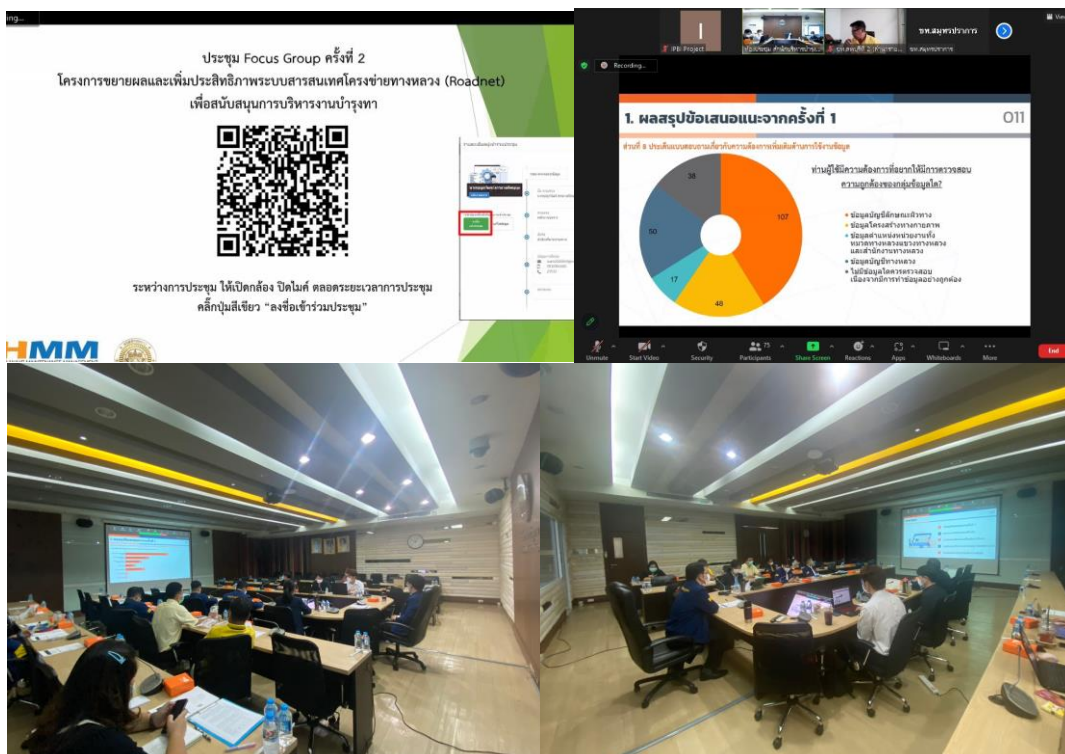

รูปที่ 2-4 ประมวลภาพบรรยากาศการประชุมเพื่อรับฟังความต้องการใช้งานจากเจ้าหน้าที่ที่เกี่ยวข้อง (User Requirement) ครั้งที่ 2

วัตถุประสงค์

- เพื่อรับฟังความคิดเห็น ความต้องการของผู้บริหาร ผู้ใช้งานระบบทั้งในส่วนกลาง และส่วนภูมิภาคที่มีส่วนเกี่ยวข้อง
- เพื่อรับฟังความคิดเห็นด้านแนวทางการปรับปรุง การเพิ่มประสิทธิภาพรวมถึงปัญหา อุปสรรค ในการทำงานที่ผ่านมาสำหรับการใช้งานในระบบสารสนเทศโครงข่ายทางหลวง (Roadnet)
- เพื่อรับฟังความคิดเห็นแนวทางพัฒนาเครื่องมือการค้นหาข้อมูล การแสดงผลข้อมูล การนำเข้าข้อมูล และรูปแบบรายงานที่ใช้งานในปัจจุบัน
- เพื่อรับฟังความคิดเห็นสำหรับแนวทางการออกแบบกลุ่มข้อมูลโครงสร้างฐานข้อมูล บัญชีลักษณะผิวทาง และข้อมูลลักษณะทางกายภาพของแต่ละสายทาง

หน่วยงานเป้าหมายในการสัมมนารับฟังความเห็น

- ผู้ใช้งานระบบจากสำนักบริหารบำรุงทาง กรมทางหลวง
- ผู้ใช้งานระบบจากแขวงทางหลวง กรมทางหลวง
- ผู้ใช้งานระบบจากสำนักวิเคราะห์และตรวจสอบ กรมทางหลวง
- นักวิเคราะห์ข้อมูลขั้นสูง เจ้าหน้าที่กรมทางหลวง
- ผู้ดูแลระบบสารสนเทศโครงข่ายทางหลวง (Roadnet) ปัจจุบัน
- หน่วยงานภายในกรมทางหลวง ที่ได้รับการบริการข้อมูลในรูปแบบ Service

ตารางที่ 2-1 กรอบการวางแผนการดำเนินการสัมมนารับฟังความเห็น (Focus Group)

ลำดับ	หัวข้อตาม TOR	กำหนดช่วง ดำเนินงาน วัน/เดือน/ปี	ธ.ค 65				ม.ค 66				ก.พ 66							
			1	2	3	4	1	2	3	4	1	2	3	4				
1	ประชุมหารือ วางกรอบขั้นตอนการ Focus Group และกำหนดการจัดประชุมทั้ง 2 ครั้ง กับคณะทีมงานเลขาฯ โครงการ กรมทางหลวง	25 ธ.ค. 65																
2	จัดทำแบบฟอร์มข้อเสนอแนะออนไลน์สำหรับการส่งมอบให้กับเจ้าหน้าที่ วม. ทั้ง 18 เขต และผู้ใช้งานระบบ ร่วมกับสำนักงานบำรุงรักษาทาง ว่าด้วยเรื่อง โครงการขยายผลและเพิ่มประสิทธิภาพ ระบบสารสนเทศโครงข่ายทางหลวง (Roadnet3)	3 - 9 ม.ค. 66																
3	การส่งแบบฟอร์มข้อเสนอแนะออนไลน์ให้เจ้าหน้าที่ก่อนการสัมมนารับฟังความเห็น (Focus Group)	10 - 13 ม.ค. 66																
4	ที่ปรึกษาทำการรวบรวมข้อเสนอแนะจากแบบฟอร์ม และสรุปประเด็นสำคัญสำหรับการรับฟังความคิดเห็น	17 - 20 ม.ค. 66																
5	ประชุมร่วมผู้ใช้งานส่วนกลางและส่วนภูมิภาค ครั้งที่ 1	26 ม.ค. 66																
6	ที่ปรึกษาทำการรวบรวมข้อเสนอแนะจากการประชุมร่วมผู้ใช้งานส่วนกลางและส่วนภูมิภาค ครั้งที่ 1 และสรุปประเด็นสำคัญสำหรับการรับฟังความคิดเห็น	27 - 31 ม.ค. 66																
7	ประชุมร่วมผู้ใช้งานส่วนกลางและส่วนภูมิภาค ครั้งที่ 2	6 ก.พ. 66																

ประโยชน์ที่คาดว่าจะได้รับ

- สำคัญสำหรับแนวทางการปรับปรุง การเพิ่มประสิทธิภาพ รวมถึงปัญหา อุปสรรคในการทำงานที่ผ่านมา
- ประเด็นเพิ่มเติมสำหรับแนวทางการออกแบบกลุ่มข้อมูลโครงสร้างฐานข้อมูลบัญชีลักษณะผิวทาง และข้อมูลลักษณะทางกายภาพของแต่ละสายทาง ผู้เข้าร่วมเห็นถึงประโยชน์ และการนำไปประยุกต์ใช้งานในอนาคต

ร่างรายงานขั้นสุดท้าย (DRAFT FINAL REPORT)
โครงการขยายผลและเพิ่มประสิทธิภาพระบบสารสนเทศโครงข่ายทางหลวง (Roadnet)
เพื่อสนับสนุนการบริหารงานบำรุงทาง

ตารางที่ 2-2 ผลสรุปการปฏิบัติงานการประสานหน่วยงานเพื่อเก็บความต้องการของผู้ใช้งานระบบ

ลำดับ	วันเวลา	หัวข้อ	รายละเอียด
1	25 ธ.ค. 65	ประชุมหารือ วางกรอบขั้นตอนการ Focus Group และกำหนดการจัดประชุมทั้ง 2 ครั้ง กับคณะทีมงานสาขาฯ กรมทางหลวง	1. ที่ปรึกษาวางแผนร่วมกับทีมงานสาขาฯ สำหรับการวางกรอบการประชุม Focus Group 2. สรุปกรอบขั้นตอนการ Focus Group โดยแบ่งเป็น 3 กระบวนหลัก ๆ ดังนี้ 2.1. ที่ปรึกษาทำการจัดทำแบบฟอร์มแบบสอบถาม ให้กับเจ้าหน้าที่ ก่อนการประชุม 2.2. เสนอประเด็นที่จะทำการ Focus Group สำหรับการใช้งานหน้าระบบของเจ้าหน้าที่
2	3-9 ม.ค. 66	จัดทำแบบฟอร์มข้อเสนอแนะออนไลน์สำหรับการส่งมอบให้กับเจ้าหน้าที่ส่วนแผนงาน ทั้ง 18 เขต และผู้ใช้งานระบบ	ที่ปรึกษาดำเนินการจัดทำแบบฟอร์มออนไลน์สำหรับการตอบแบบสอบถามเกี่ยวกับการใช้งานระบบ Roadnet เพื่อรวบรวมข้อเสนอแนะและปัญหาการใช้งานผ่านหน้าระบบด้วย Url Link : https://forms.gle/6qjDuCRcHZ3kzge6
3	10-13 ม.ค. 66	ส่งแบบฟอร์มข้อเสนอแนะออนไลน์ให้เจ้าหน้าที่ ก่อนการสัมมนารับฟังความคิดเห็น	ที่ปรึกษาประสานงานร่วมกับสาขาฯ กรมทางหลวง เพื่อดำเนินการจัดทำเอกสารหนังสือส่งมอบให้กับเจ้าหน้าที่ส่วนแผนงาน ทั้ง 18 เขต และผู้ใช้งานระบบ Roadnet
4	17 - 20 ม.ค. 66	ที่ปรึกษาทำการรวบรวมข้อเสนอแนะจากแบบฟอร์ม และสรุปประเด็นสำคัญสำหรับการรับฟังความคิดเห็น	ที่ปรึกษาประชุมหารือ ร่วมกับเจ้าหน้าที่ สำหรับการเสนอประเด็นการประชุมเพื่อรับฟังความคิดเห็นจากผู้ใช้งานระบบ Roadnet โดยประเด็นดังนี้ 1. ปริมาณการใช้งานฟังก์ชันและความต้องการการใช้ข้อมูลบนระบบ Roadnet 2. การรวบรวมข้อเสนอแนะและปัญหาการใช้งานฟังก์ชันเครื่องมือการสืบค้น 3. การรวบรวมข้อเสนอแนะเกี่ยวกับการใช้งานหน้าจอสรุปภาพรวม (Dashboard) 4. การรวบรวมข้อเสนอแนะและปัญหาการใช้งานฟังก์ชันบัญชีลักษณะผิวทาง 5. การรวบรวมข้อเสนอแนะและปัญหาการใช้งานฟังก์ชันโครงสร้างทางและกายภาพทาง 6. การรวบรวมข้อเสนอแนะและปัญหาการใช้งานฟังก์ชันข้อมูลสำรวจ 7. การรวบรวมข้อเสนอแนะความต้องการเพิ่มเติมด้านการใช้งานข้อมูลบนระบบ Roadnet

ตารางที่ 2-2 ผลสรุปการปฏิบัติงานการประสานหน่วยงานเพื่อเก็บความต้องการของผู้ใช้งานระบบ (ต่อ)

ลำดับ	วันเวลา	หัวข้อ	รายละเอียด
5	26 ม.ค. 66	ประชุมร่วมผู้ใช้งานส่วนกลางและส่วนภูมิภาค ครั้งที่ 1	ที่ปรึกษาดำเนินการจัดประชุมเพื่อรับฟังความต้องการใช้งานจากเจ้าหน้าที่ที่เกี่ยวข้อง (User Requirement) ร่วมผู้ใช้งานส่วนกลางและส่วนภูมิภาค ครั้งที่ 1 โดยมีหัวข้อ ดังนี้ <ol style="list-style-type: none">1. การบรรยายในหัวข้อ “กรอบการพัฒนาระบบ Roadnet ในปีงบประมาณ 2566”2. การบรรยายในหัวข้อ “การสรุปผลแบบสอบถาม”3. การประชุมหารือเพื่อรวบรวมข้อเสนอแนะและปัญหาที่พบสำหรับการใช้งานบนระบบ Roadnet
6	27-31 ม.ค. 66	ปรึกษาทำการรวบรวมข้อเสนอแนะจากการประชุมร่วมผู้ใช้งานส่วนกลางและส่วนภูมิภาค ครั้งที่ 1	ที่ปรึกษาทำการรวบรวมประเด็นสำคัญเพื่อรับเป็นข้อเสนอแนะและความต้องการใช้งานระบบ Roadnet จากเจ้าหน้าที่เพื่อนำเสนอกรอบแนวคิดสำหรับการพัฒนาระบบ และเสนอในการประชุมเพื่อรับฟังความต้องการใช้งานจากเจ้าหน้าที่ที่เกี่ยวข้อง (User Requirement) ร่วมผู้ใช้งานส่วนกลางและส่วนภูมิภาค ครั้งที่ 2 <ol style="list-style-type: none">1. โดยนำเสนอกรอบแนวทางการพัฒนาตัวอย่างการใช้ฟังก์ชันเครื่องมือสืบค้น2. การนำเสนอตัวอย่างหน้าจอสรุปข้อมูลภาพรวม (Dashboard)3. แนวทางการปรับปรุงการใช้งานข้อมูลบัญชีผิวทางและโครงสร้างทาง
7	6 ก.พ. 66	ประชุมร่วมผู้ใช้งานส่วนกลางและส่วนภูมิภาค ครั้งที่ 2	ที่ปรึกษาดำเนินการจัดประชุมเพื่อรับฟังความต้องการใช้งานจากเจ้าหน้าที่ที่เกี่ยวข้อง (User Requirement) ร่วมผู้ใช้งานส่วนกลางและส่วนภูมิภาค ครั้งที่ 2 โดยมีหัวข้อ ดังนี้ <ol style="list-style-type: none">1. นำเสนอผลการสรุปภาพรวมจากประเด็นหารือจากการประชุมครั้งที่ 12. นำเสนอ “แนวทางการพัฒนาระบบ Roadnet” พร้อมทั้งแสดงผลหน้าจอสรุปภาพรวม (Dashboard) รวมทั้งแนวทางการเพิ่มประสิทธิภาพการค้นหาค้นข้อมูล3. การประชุมหารือเพื่อรวบรวมข้อเสนอแนะและปัญหาที่พบเพิ่มเติมสำหรับการใช้งานบนระบบ Roadnet

ผลสรุปรวบรวมปัญหาอุปสรรคผลกระทบข้อเสนอแนะต่าง ๆ จากผู้ใช้งานระบบ (Focus group) ทั้งส่วนเจ้าหน้าที่ส่วนกลางและในภูมิภาคจำนวน 2 ครั้ง เพื่อรับฟังความต้องการใช้งานจากเจ้าหน้าที่ที่เกี่ยวข้อง (User Requirement)

1. ผลสรุปจำนวนผู้ตอบแบบสอบถามแบ่งตามหน่วยงาน และตำแหน่งงาน

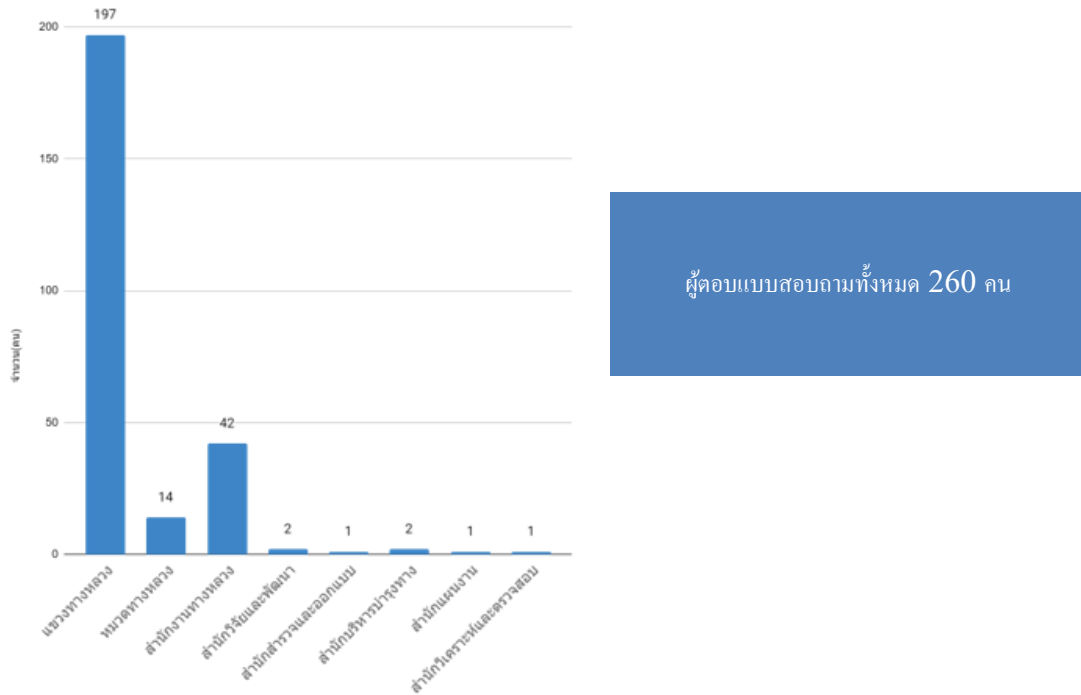

รูปที่ 2-5 กราฟแสดงผลสรุปจำนวนผู้ตอบแบบสอบถามแบ่งตามหน่วยงาน

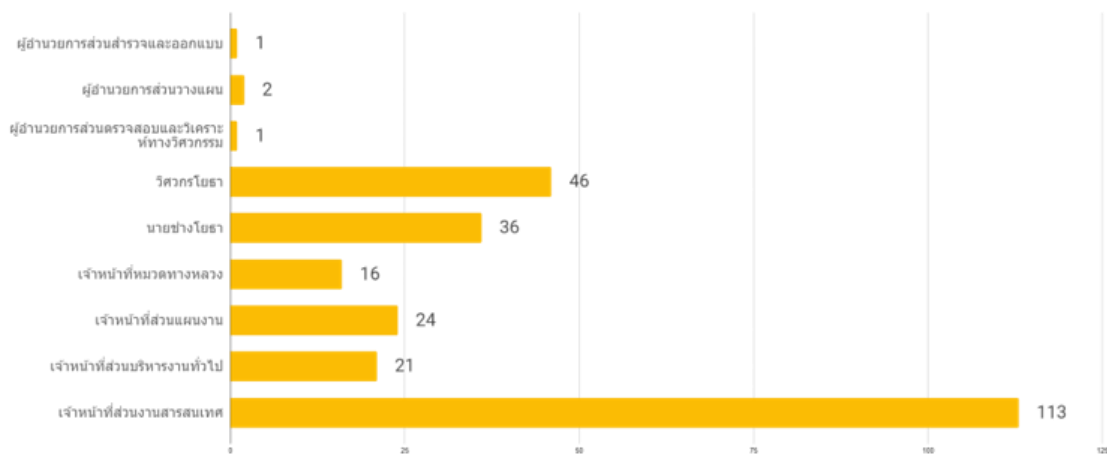

รูปที่ 2-6 กราฟแสดงผลสรุปจำนวนผู้ตอบแบบสอบถามแบ่งตามตำแหน่งงาน

2. ผลสรุปประเด็นเกี่ยวกับปริมาณการใช้งานระบบ Roadnet การใช้งานฟังก์ชันในระบบ Roadnet ไต มากที่สุด ผลลัพธ์แสดงภาพรวมปริมาณใช้งานฟังก์ชันในระบบ Roadnet เพื่อสามารถ Focus และจัดลำดับการพัฒนาและการปรับปรุงแก้ไข สำหรับการรวบรวมข้อเสนอแนะ โดยสามารถสรุปฟังก์ชันที่มีการใช้งานมากที่สุด ดังนี้ ฟังก์ชันการค้นหา >> ฟังก์ชันบัญชีคิวทาง โครงสร้างทางและฟังก์ชันรายงาน

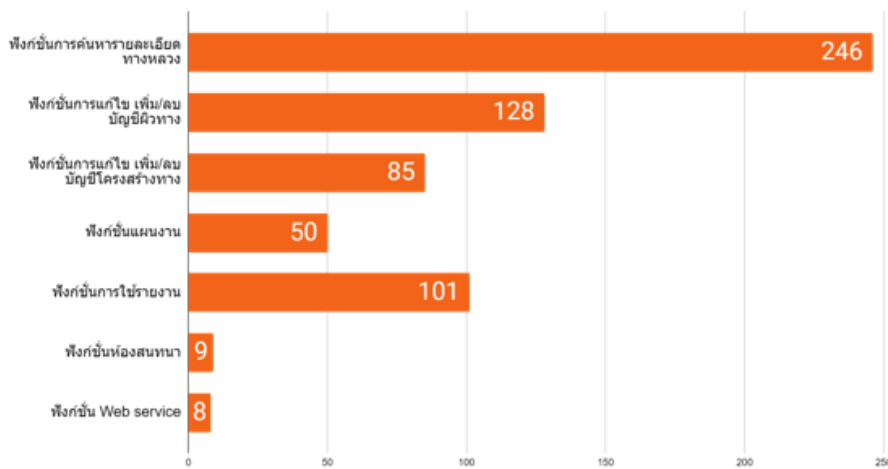

รูปที่ 2-7 กราฟแสดงผลสรุปประเด็นเกี่ยวกับปริมาณการใช้งานระบบ Roadnet ผลสรุปการใช้งานฟังก์ชันในระบบ Roadnet

3. ผลสรุปประเด็นเกี่ยวกับปริมาณการใช้งานระบบ Roadnet ผลสรุปความต้องการเรียกใช้งานข้อมูลจากระบบ Roadnet ข้อมูลใดมากที่สุด ผลลัพธ์แสดงภาพรวมความต้องการเรียกใช้งานข้อมูลจากระบบ Roadnet เพื่อสามารถ Focus และจัดลำดับการพัฒนาและการปรับปรุงแก้ไข สำหรับการรวบรวมข้อเสนอแนะ โดยสามารถสรุปความต้องการเรียกใช้งานข้อมูลมากที่สุด ดังนี้

ข้อมูลบัญชีผิวทาง >> ข้อมูลบัญชีโครงสร้างทาง ข้อมูลสำรวจ และข้อมูลทรัพย์สินในเขตทาง

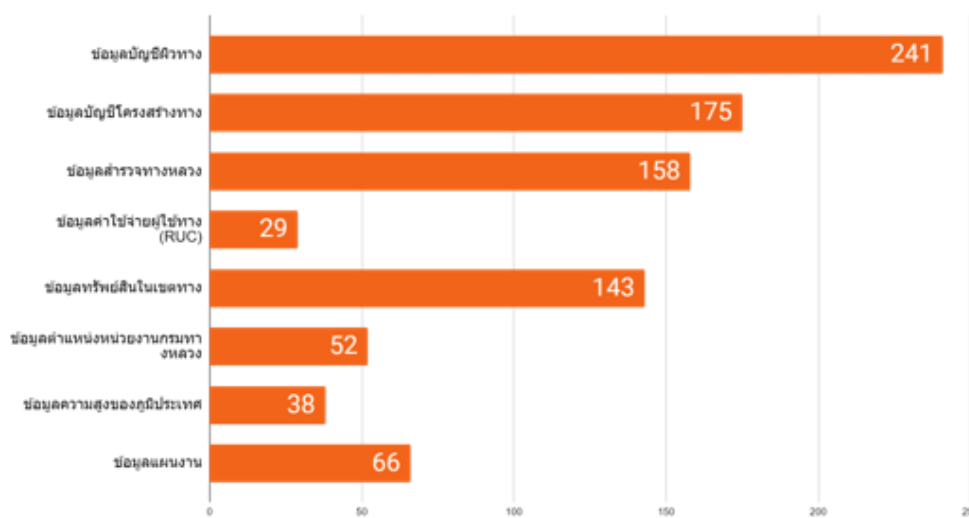

รูปที่ 2-8 กราฟแสดงผลสรุปประเด็นเกี่ยวกับปริมาณการใช้งานระบบ Roadnet ผลสรุปความต้องการเรียกใช้งานข้อมูลจากระบบ Roadnet

4. ผลสรุปประเด็นเกี่ยวกับปริมาณการใช้งานระบบ Roadnet ผลสรุปเกี่ยวกับการใช้งานเครื่องมือการสืบค้น ข้อมูลทางหลวง

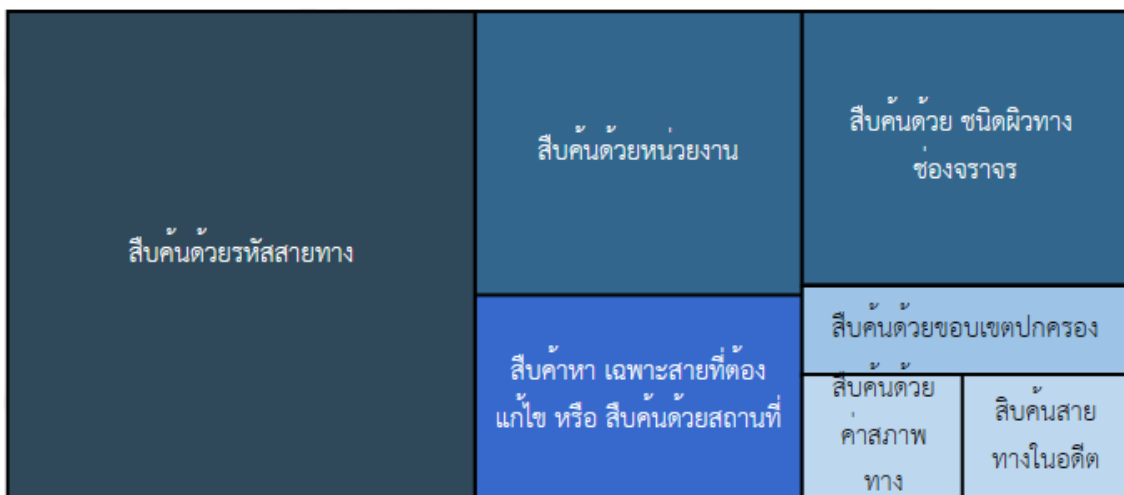

รูปที่ 2-9 กราฟแสดงผลสรุปเกี่ยวกับการใช้งานเครื่องมือการสืบค้นข้อมูลทางหลวง

ที่ปรึกษาได้ทำการรวบรวมข้อเสนอแนะและปัญหาการใช้งาน และทำการเสนอแนวคิดและกรอบการพัฒนา โดยรวบรวมคำถามจากเจ้าหน้าที่ และดำเนินการเสนอ ดังนี้

- เพิ่มเติมการกรอกข้อมูล Lat Lon เพื่อระบุพิกัดที่แน่นอนของตำแหน่งกิ่งกลางโครงการ เพื่อใช้สำหรับคำนวณระยะทางขนส่งวัสดุก่อสร้าง สามารถกรอกตำแหน่ง กม. ในสายทาง และนำพิกัดนั้น ๆ มาใช้ได้
- ที่ปรึกษาดำเนินการเก็บ Requirement สำหรับการเพิ่มเติม รูปแบบฟังก์ชันการสืบค้น ดังนี้
 - เพิ่มเติมส่วนการสืบค้น ด้วยพิกัด Lat Lon
 - เพิ่มเติมการสืบค้นด้วย ช่วง กม ของสายทาง
- ระบบไม่เสถียร ในส่วนการเรียกข้อมูลที่ซ้ำ
 - ปัญหาดังกล่าวเกิดจากการชำรุดของ Harddisk ส่งผลให้การดึงข้อมูลมีความล่าช้า
- ข้อมูลทรัพย์สินในเขตทาง ไม่ถูกต้อง
 - ระบบ Roadnet เชื่อมโยงข้อมูลทรัพย์สินจากระบบ ทรัพย์สิน ที่กำลังดำเนินการพัฒนาอยู่
- ขาดข้อมูลชั้นโครงสร้างทาง
 - จะดำเนินการประสานงาน สำหรับส่วนข้อมูลที่ต้องการ กับทางสำนักวิศวกรรม
- ในฐานะสำหรับ สทล. สามารถสืบค้น หรือ ส่งออกแผนที่สำหรับการแสดงข้อมูลการแบ่งผิวทาง เนื่องจากการสืบค้น เมื่อหาด้วยผิวทาง แผนที่ยังแสดงการแบ่งสีตามช่วงตอนควบคุม
 - ระบบมีการปรับโครงสร้างการแสดงผลแผนที่ ด้วยการแบ่งสีผิวทาง โดยเครื่องมือสืบค้น จะต้องสามารถเลือกการแสดงผล หรือส่งออกแผนที่ การแสดงผลการแบ่งผิวได้
- บางเมนูที่รกเกินไป และการแจ้งแก้ไขมีความซับซ้อน
 - ทำการจับกลุ่มข้อมูลเพื่อให้เครื่องมือไม่รก เกินไป ระบบจะมีการแจ้ง Warning ให้กับทางเจ้าหน้าที่เพื่อง่ายต่อการแจ้งแก้ไข

- เพิ่มเติมในการสืบค้นด้วย filter ข้อมูลต่าง ๆ เช่น ค่าสภาพทาง ประวัติการซ่อมบำรุงทาง ให้ง่ายต่อการใช้งานด้านการวิเคราะห์
 - ปรับปรุงการสืบค้นด้วยค่าสภาพทาง ในแผนที่หรือบนระบบได้ ด้วยการ Filter เงื่อนไขต่าง ๆ ได้ โดยแสดงบนแผนที่ GIS แบ่งตามเกณฑ์ได้
 - ประวัติการซ่อมบำรุง จะถูกเชื่อมโยงจากระบบ Plannet ให้สามารถแสดงใน Roadnet ได้
 - ปัจจุบันข้อมูล %truck และ AADT ยังไม่สามารถแสดงผลบนแผนที่ได้
 - เพิ่มเติมการค้นหาด้วยตำแหน่งสถานที่สำคัญ เช่น โรงพยาบาล เขตตำบล หมู่บ้าน
 - ปัจจุบัน Roadnet สามารถค้นหาด้วยตำแหน่งบางส่วนจากข้อมูล Point of interest ได้
 - มีข้อจำกัดด้านการค้นหาด้วยหมู่บ้าน บางแห่งที่อาจจะไม่ได้ครอบคลุม เนื่องจากยังไม่มีขอบเขตหมู่บ้านที่แน่ชัด
5. ผลสรุปประเด็นเกี่ยวกับปริมาณการใช้งานระบบ Roadnet ผลสรุปเกี่ยวกับการใช้งานหน้าจอสรุปภาพรวมข้อมูล (Dashboard)

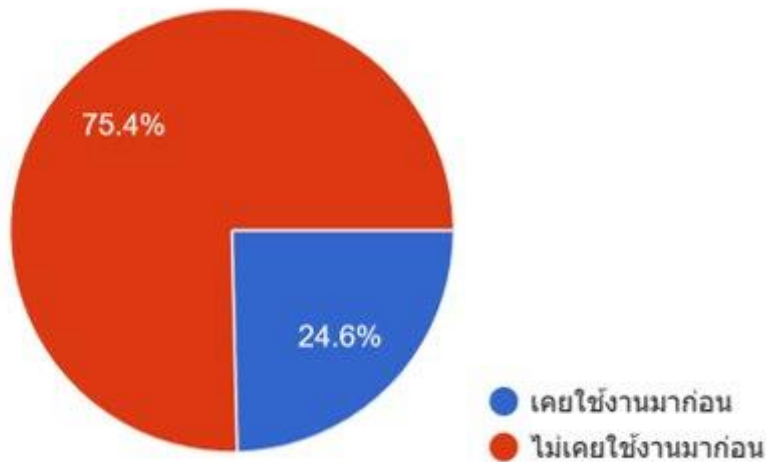

ระบบ PLANNET 32	RMMS	HAIMS	TIMS
	3	3	2

รูปที่ 2-10 กราฟแสดงผู้ที่เคยใช้งานหน้าจอสรุปภาพรวมข้อมูล (Dashboard) จากระบบอื่น ๆ

จากการตอบแบบสอบถาม เจ้าหน้าที่ที่เคยใช้งานหน้าจอสรุปภาพรวมข้อมูล (Dashboard) คิดเป็น 24.6% ของผู้ตอบแบบสอบถามทั้งหมด และมีการใช้งานหน้าจอสรุปภาพรวมข้อมูล (Dashboard) ของระบบอื่น ๆ ประกอบด้วย ระบบ PLANNET มากที่สุด, ระบบ RMMS, ระบบ HAIMS และระบบ TIMS และผลลัพธ์การตอบแบบสอบถามเพื่อจัดลำดับความสำคัญของการสรุปภาพรวมข้อมูลบน Dashboardที่จะถูกพัฒนาขึ้นบนระบบ Roadnet โดยจัดลำดับความสำคัญ ดังนี้ ข้อมูลสรุประยะทาง / ระยะทางต่อ 2 ช่อง >> ข้อมูลสรุปข้อมูลบัญชีผิวทาง >> ข้อมูลสรุปค่าสภาพทาง

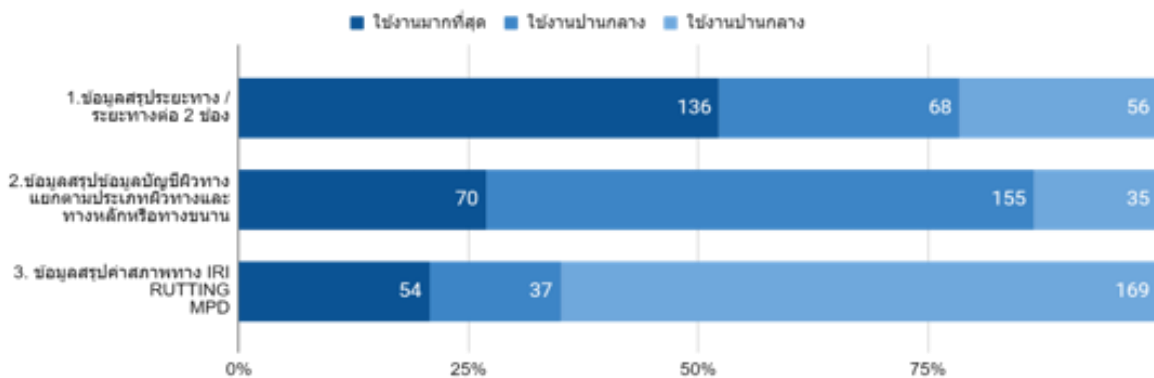

รูปที่ 2-11 กราฟแสดงการเรียงลำดับความสำคัญของรายการข้อมูลดังกล่าว เพื่อเป็นส่วนประกอบสำคัญที่จะแสดงบนหน้าจอ Dashboard

ที่ปรึกษาได้ทำการรวบรวมข้อเสนอแนะและปัญหาการใช้งาน การใช้งานการใช้งานหน้าจอสรุปภาพรวมข้อมูล (Dashboard) ดังนี้

- สำหรับการสรุปข้อมูลบัญชีผิวทาง กรณีที่ทิศทางจราจร มีผิวทางไม่เหมือนกัน จะสรุปออกมาในรูปแบบใดได้บ้าง
 - ปรับรูปแบบกราฟการแสดงผลข้อมูล บัญชีผิวทางเพิ่มเติมในส่วนของการแยกทิศทางการจราจร
- 6. ผลสรุปประเด็นเกี่ยวกับปริมาณการใช้งานระบบ Roadnet ผลสรุปเกี่ยวกับการใช้งานฟังก์ชันข้อมูลบัญชีลักษณะผิวทาง มีผู้ตอบแบบสอบถามที่เคยเข้ามาใช้งานมีทั้งหมด 240 คน คิดเป็น 92.3% ของผู้ตอบแบบสอบถามทั้งหมด โดยสรุปการตอบแบบสอบถาม มีประเด็น ดังนี้
 1. สัดส่วนผู้เข้าใช้งานในการเรียกข้อมูลหรือส่งออกข้อมูลมากกว่าการเข้ามาแก้ไขข้อมูลเพิ่ม/ลบ
 2. ผู้เข้าใช้งานส่วนใหญ่เข้าใช้งานอย่างน้อยสัปดาห์ละ 1-2 ครั้ง

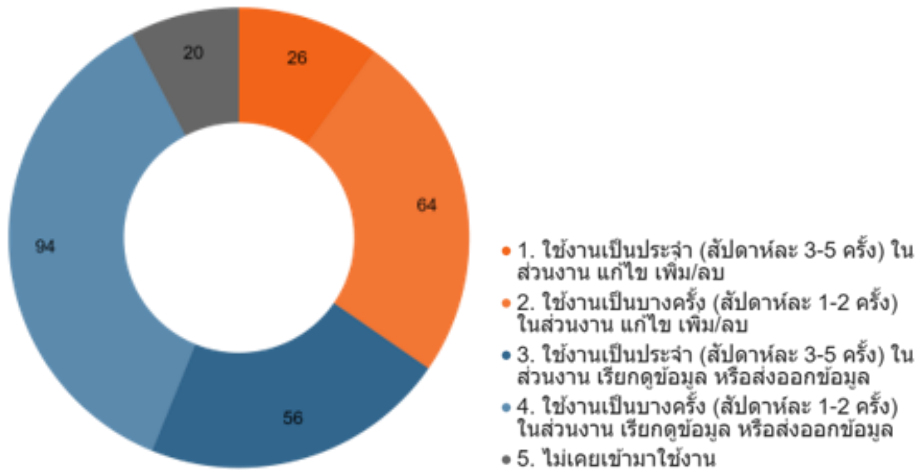

รูปที่ 2-12 กราฟแสดงปริมาณและลักษณะการเข้ามาใช้งานในส่วนของฟังก์ชันข้อมูลบัญชีลักษณะผิวทาง
สัดส่วนลักษณะการใช้งานข้อมูลมากกว่า 50% ของผู้ตอบแบบสอบถาม มีการใช้งาน
ดังนี้ ข้อมูลระยะทางต่อ 2 ช่อง >> ข้อมูลช่องจราจร >> ข้อมูลผิวทางไหล่ทาง >> ข้อมูล
ประเภททางหรือลักษณะทาง >> ข้อมูลความกว้างเขตทาง

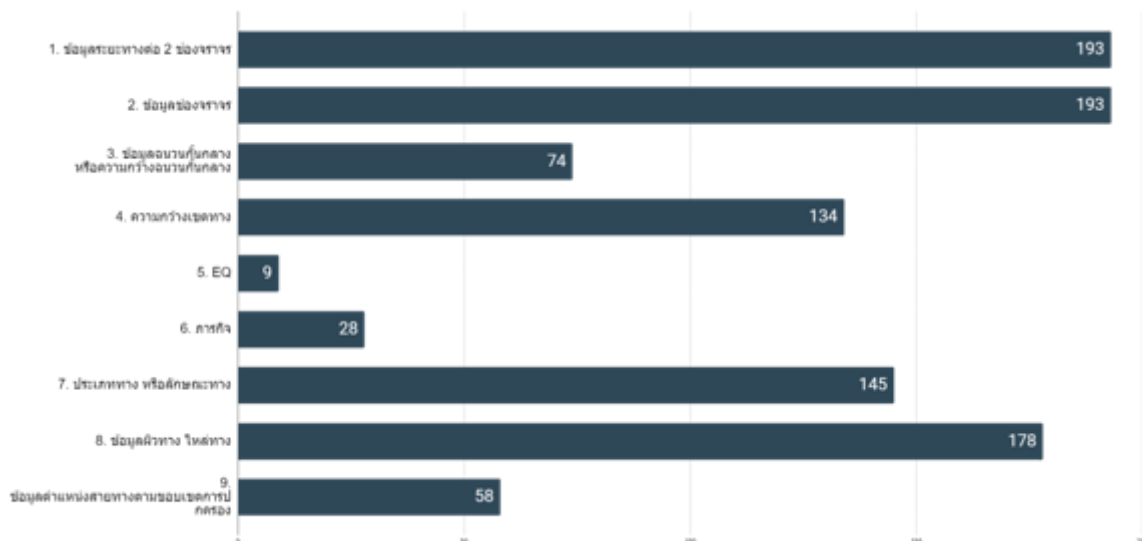

รูปที่ 2-13 กราฟแสดงปริมาณและลักษณะการเข้ามาใช้งานในส่วนของฟังก์ชันข้อมูลบัญชีลักษณะผิวทาง

ที่ปรึกษาได้ทำการรวบรวมข้อเสนอแนะและปัญหาการใช้งาน และทำการเสนอแนวคิดและกรอบการพัฒนา โดยรวบรวมคำถามจากเจ้าหน้าที่ และดำเนินการเสนอ ดังนี้

- ประเด็นการเก็บความกว้างเขตทาง ปัจจุบันไม่ได้กรอกเป็นช่วง แต่แหวงมีการถือบัญชีอยู่ โดยระบบยังไม่รองรับการกรอกข้อมูลความกว้างเป็นช่วง และแหวงไม่มีการใช้งานส่วนนี้ แต่สำนักอำนวยความปลอดภัย
 - กรณีดังกล่าว ทางระบบ Roadnet จะพัฒนาให้สามารถจัดเก็บข้อมูลขอบเขตทางได้ตามที่มีการระบุตามช่วงไว้ของแหวงทางหลวง ซึ่งจะนำเสนอ Diagram ให้เชื่อมโยงกับระบบเดิม
 - ฟังก์ชันโครงสร้างชั้นทาง ขณะเพิ่มข้อมูล ระบบไม่บันทึกให้
 - ระบบจะเพิ่มเติมฟังก์ชันการแจ้งเตือนกรณีมีการกรอกข้อมูลผิด เพื่อให้ผู้กรอกข้อมูลสามารถแก้ไขได้
 - ปัญหาที่ส่งผลกระทบต่อการใช้งานจากขอบเขตการปกครอง
 - กรณีแรก เกิดจากการใช้ Geometry ขอบเขตการปกครอง ซ้อนทับกับ Geometry ของสายทางเพื่อ filter ผลลัพธ์สายทางออกมาตรง ๆ
 - กรณีที่สอง เกิดจากการใช้ ข้อมูล ที่ระบุจากบัญชีผิวทางที่ผู้กรอกทำการกรอกขึ้นมา
 - เพิ่มเติมส่วนประวัติการบำรุงผิวทาง ให้แสดงควบคู่กับข้อมูลบัญชีผิวทาง
 - ปัจจุบัน roadnet มีการเชื่อมโยงประวัติการบำรุงผิวทางจากระบบ Plannet อยู่แล้ว โดยสามารถค้นหาด้วยรหัสทางได้ สำหรับการแสดงผลคู่กับบัญชีสายทาง
7. ผลสรุปประเด็นเกี่ยวกับปริมาณการใช้งานระบบ Roadnet ผลสรุปเกี่ยวกับการใช้งานฟังก์ชันข้อมูลฟังก์ชันข้อมูลโครงสร้างและกายภาพทาง มีผู้ตอบแบบสอบถามที่เคยเข้ามาใช้งานมีทั้งหมด 218 คน คิดเป็น 83.8 % ของผู้ตอบแบบสอบถามทั้งหมด โดยสรุปการตอบแบบสอบถาม มีประเด็น ดังนี้
1. สัดส่วนผู้เข้าใช้งานในการเรียกข้อมูลหรือส่งออกข้อมูล > การเข้ามาแก้ไขข้อมูลเพิ่ม/ลบ
 2. ผู้เข้าใช้งานส่วนใหญ่เข้าใช้งานอย่างน้อยสัปดาห์ละ 1-2 ครั้ง

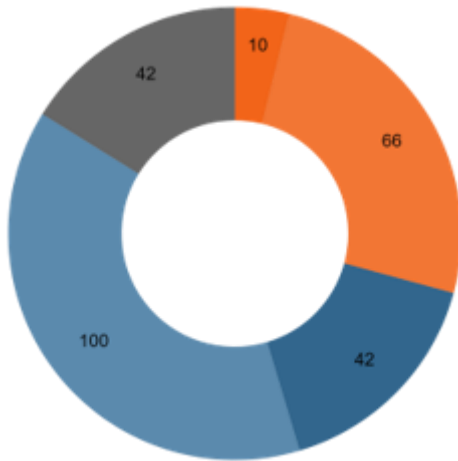

- 1. ใช้งานเป็นประจำ (สัปดาห์ละ 3-5 ครั้ง) ในส่วนงาน แกะไข เพิ่ม/ลบ
- 2. ใช้งานเป็นบางครั้ง (สัปดาห์ละ 1-2 ครั้ง) ในส่วนงาน แกะไข เพิ่ม/ลบ
- 3. ใช้งานเป็นประจำ (สัปดาห์ละ 3-5 ครั้ง) ในส่วนงาน เรียกดูข้อมูล หรือส่งออกข้อมูล
- 4. ใช้งานเป็นบางครั้ง (สัปดาห์ละ 1-2 ครั้ง) ในส่วนงาน เรียกดูข้อมูล หรือส่งออกข้อมูล
- 5. ไม่เคยเข้ามาใช้งาน

รูปที่ 2-14 กราฟแสดงปริมาณและลักษณะการเข้ามาใช้งานในส่วนของฟังก์ชันข้อมูลโครงสร้างและกายภาพ

สัดส่วนลักษณะการใช้งานข้อมูลมากกว่า 50% ของผู้ตอบแบบสอบถาม มีการใช้งาน ดังนี้ ความกว้างผิวทาง >> มาตรฐานชั้นทาง >> ความกว้างไหล่ทาง

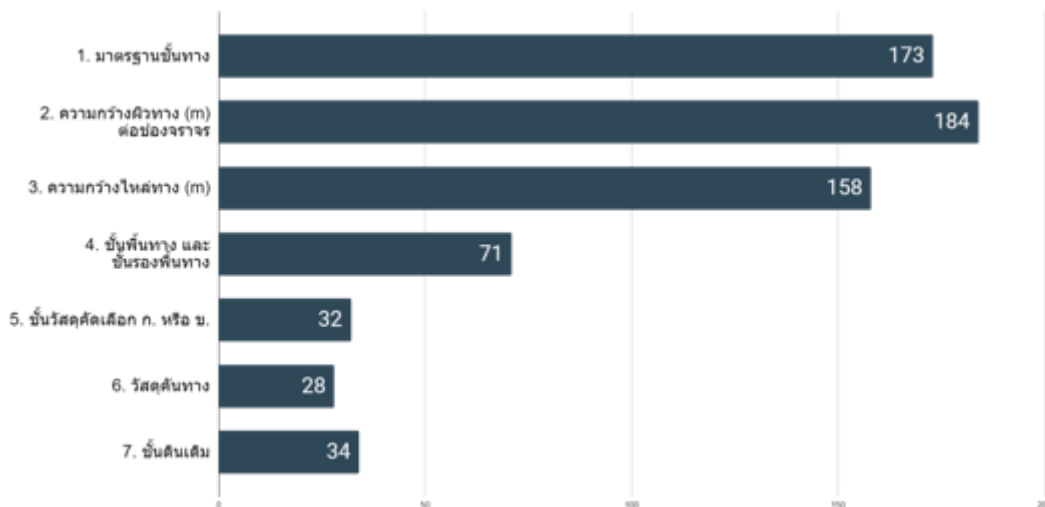

รูปที่ 2-15 กราฟแสดงปริมาณและลักษณะการเข้ามาใช้งานในส่วนของฟังก์ชันข้อมูลโครงสร้างและกายภาพ

ที่ปรึกษาได้ทำการรวบรวมข้อเสนอแนะและปัญหาการใช้งาน และทำการเสนอแนวคิดและกรอบการพัฒนา โดยรวบรวมคำถามจากเจ้าหน้าที่ และดำเนินการเสนอ ดังนี้

- ปัจจุบันการได้มาของข้อมูลมีการกรอกที่ยากสำหรับผู้กรอกของแต่ละแขวง เนื่องจากต้องเทียบกับแบบก่อสร้าง และข้อมูลบางอย่างไม่น่าเชื่อถือ
 - เพิ่มเติมในส่วนของการอ้างอิงข้อมูลโครงสร้างชั้นทาง โดยสามารถระบุได้ว่าข้อมูลดังกล่าวอ้างอิงจาก แบบ As-Built ไหน ปีอะไร
 - จะประสานงานกับทางสำนักวิเคราะห์ว่ามีข้อมูลส่วนนี้หรือไม่ เบื้องต้นระบบจะดำเนินการจัดทำข้อมูลส่วนนี้และให้ทางแขวงตรวจสอบความถูกต้อง และปรับแก้ไขเพิ่มเติมต่อไป
- ฟังก์ชันโครงสร้างชั้นทางขณะที่เพิ่มข้อมูล ระบบไม่บันทึกให้
 - ระบบจะเพิ่มเติมฟังก์ชันการแจ้งเตือนกรณีมีการกรอกข้อมูลผิด เพื่อให้ผู้กรอกข้อมูลสามารถแก้ไขได้

1.2 ที่ปรึกษาจะต้องศึกษาเทคโนโลยีสารสนเทศที่เหมาะสมและเป็นมาตรฐานสากลในการพัฒนาระบบสารสนเทศสำหรับการปรับปรุงสถาปัตยกรรมระบบ (System Architecture) ออกแบบหน้าจอการใช้งานระบบ (User Interface) โครงสร้างฐานข้อมูล การตรวจสอบข้อมูล การให้บริการข้อมูลอย่างเป็นระบบ ความปลอดภัยของระบบและข้อมูล รวมไปถึงรองรับการพัฒนาในอนาคต

การศึกษา ทบทวน รายละเอียดและรูปแบบข้อมูล โครงสร้างฐานข้อมูล สถาปัตยกรรมระบบ(System Architecture) ของระบบต่าง ๆ จะพิจารณาตามมาตรฐานข้อมูลและการบริการข้อมูลด้านภูมิสารสนเทศโครงข่ายทางหลวง (Roadnet) ซึ่งเป็นการดำเนินการตามกรอบมาตรฐานการแลกเปลี่ยนและใช้ข้อมูลสารสนเทศร่วมกัน (Data Exchange) และสอดคล้องตามกรอบแนวทางการเชื่อมโยงรัฐบาลอิเล็กทรอนิกส์แห่งชาติ หรือ TH e-GIF 2.0 โดยมีการออกแบบ และพัฒนาระบบฐานข้อมูล ให้สอดคล้องโครงสร้างข้อมูลในโครงการพัฒนามาตรฐานการแลกเปลี่ยนและใช้ข้อมูลสารสนเทศร่วมกัน (Data Exchange) โดยเพิ่มขีดความสามารถในการบริหารจัดการองค์กรด้วยเทคโนโลยีดิจิทัล กลยุทธ์ (2) พัฒนาระบบงานให้ทันสมัยและตอบสนองต่อความต้องการของผู้ใช้งาน โดยมีวัตถุประสงค์เพื่อระบบสารสนเทศโครงข่ายทางหลวง (Roadnet) มีความเหมาะสมมีมาตรฐาน มีการบูรณาการข้อมูล สามารถให้บริการข้อมูลสารสนเทศระหว่างหน่วยงานได้อย่างต่อเนื่อง และรองรับการใช้งานทั้งในปัจจุบันและอนาคต รวมทั้งเพื่อให้ สำนักบริหารงานบำรุงทาง กรมทางหลวง มีการกำหนดรูปแบบของข้อมูลที่เป็นมาตรฐาน (Standard Data Format) ซึ่งจะเป็นแนวทางให้ระบบสารสนเทศต่าง ๆ ของสำนักงานบริหารงานบำรุงทาง สามารถแลกเปลี่ยนข้อมูลและใช้ข้อมูลร่วมกันได้อย่างมีประสิทธิภาพ และลดปัญหาการซ้ำซ้อนของข้อมูล

ปัจจุบันหน่วยงานทั้งภาครัฐและเอกชนได้ตระหนักถึงความจำเป็นในการใช้เทคโนโลยีด้านภูมิสารสนเทศ GIS เพื่อพัฒนาประสิทธิภาพในการจัดการในด้านต่าง ๆ ให้เกิดประสิทธิภาพสูงสุด สำนักงานบริหารงานบำรุง ได้เห็นถึงความสำคัญของการพัฒนาระบบเทคโนโลยีภูมิสารสนเทศดังกล่าว จึงมีแผนในการยกระดับปรับปรุง พัฒนาระบบสารสนเทศโครงข่ายทางหลวง (Roadnet) ณ ปัจจุบันให้มีประสิทธิภาพมาก

สถาปัตยกรรมระบบ

ระบบสารสนเทศโครงข่ายทางหลวงทำงานในรูปแบบเว็บแอปพลิเคชัน ที่พัฒนาอยู่บนระบบจัดการเนื้อหา (Content Management System) Drupal ผู้ใช้จะใช้งานระบบผ่านเว็บเบราว์เซอร์ ซึ่งให้บริการโดยเครื่องแม่ข่ายเว็บที่กรมทางหลวง ที่ปรึกษาจะปรับปรุงสถาปัตยกรรมระบบดังนี้

- ปรับปรุง Drupal ให้เป็นรุ่นย่อยล่าสุด กล่าวคือ Drupal 7.94 รวมถึงไลบรารีต่าง ๆ ที่ใช้
- ใช้ความสามารถใหม่ ๆ ของเว็บเบราว์เซอร์ในการพัฒนาเนื้อหาใหม่ เช่น ภาษา ECMAScript รุ่น 6/7
- แสดงแดชบอร์ด ด้วยซอฟต์แวร์วิเคราะห์ และแสดงผลข้อมูล (Business Intelligence) Tableau ซึ่งผู้ดูแลระบบสามารถปรับเปลี่ยนข้อมูลที่ต้องการแสดงได้เองหลากหลายรูปแบบโดยไม่ต้องแก้ไขโค้ด
- เปลี่ยนวิธีให้บริการเครื่องแม่ข่ายโดยแบ่งแต่ละบริการเป็นคอนเทนเนอร์ย่อย ด้วยระบบจัดการคอนเทนเนอร์ (Container Orchestration) RKE2 ทำให้จัดสรรทรัพยากรของแต่ละบริการได้ง่าย สามารถตรวจสอบสถานะ และแก้ไขข้อผิดพลาดบางประเภทได้โดยอัตโนมัติ รวมถึงเพิ่มลดเครื่องแม่ข่ายในกลุ่มได้ หากทรัพยากรบนเครื่องแม่ข่ายเดียวไม่พอใช้งาน
- ใช้ระบบจัดการเครื่องแม่ข่ายเสมือน (Hypervisor) Proxmox เพื่อให้บริการส่วนที่ไม่ต้องการให้อยู่ในคอนเทนเนอร์ เช่น ต้องการให้มีหมายเลขไอพีคงที่ หรือใช้คนละระบบปฏิบัติการ เป็นต้น
- ฐานข้อมูลจะใช้ PostgreSQL 9.6 ตามเดิมเพื่อให้เชื่อมโยงกับระบบอื่นในกรมทางหลวงได้ โดยจะย้ายข้อมูลไปยังเครื่องแม่ข่ายใหม่เพื่อให้รองรับการใช้งานได้มากขึ้น

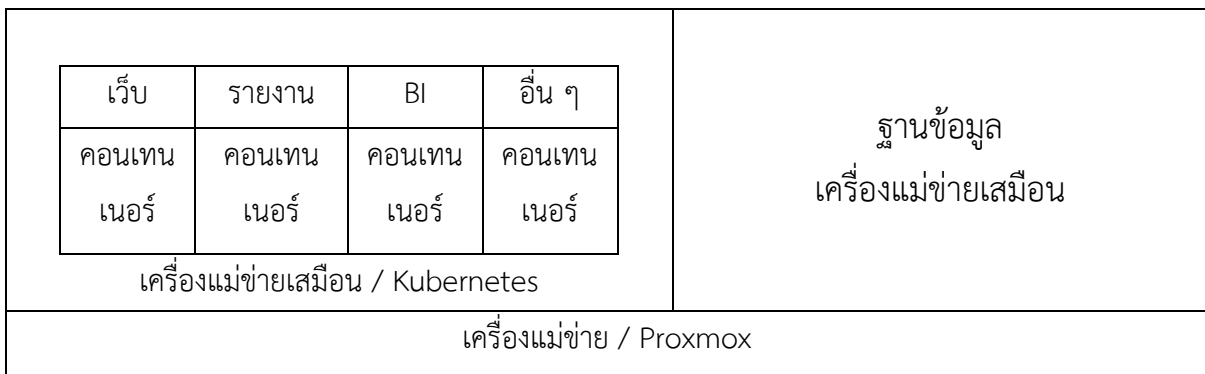

รูปที่ 2-16 สถาปัตยกรรมระบบ

ตารางที่ 2-3 ซอฟต์แวร์ที่ใช้ในระบบ

ซอฟต์แวร์	รุ่น	คำอธิบาย
Proxmox VE	7	ระบบจัดการเครื่องแม่ข่ายเสมือน
Ubuntu Linux	22.04 LTS	ระบบปฏิบัติการของเครื่องแม่ข่ายเสมือน
RKE2	1.24 stable	ระบบจัดการคอนเทนเนอร์
Nginx	1.22 stable	ซอฟต์แวร์แม่ข่ายเว็บสำหรับรับคำสั่งจากเว็บเบราว์เซอร์
GeoServer	2.22	ซอฟต์แวร์ให้บริการภาพแผนที่ผ่านเครือข่าย
JasperReports Server	8	ซอฟต์แวร์สร้างรายงานสำหรับจัดพิมพ์
Tableau Server	2022.3	ซอฟต์แวร์วิเคราะห์ และแสดงผลข้อมูล
LongdoMap API	2.3	ระบบให้บริการแผนที่ผ่านเว็บเบราว์เซอร์
PHP	8	ระบบพื้นฐานเพื่อรองรับการทำงานของเว็บ
Drupal	7.94	ระบบจัดการเนื้อหาบนเว็บไซต์ รวมถึงส่วนการบริหารผู้ใช้งาน
PostgreSQL	9.6	ระบบจัดการฐานข้อมูลภูมิศาสตร์สารสนเทศ

หน้าจอการใช้งานระบบ

หน้าจอจะถูกปรับปรุงให้ดูทันสมัยมากขึ้นใช้งานได้ดีบนเบราว์เซอร์รุ่นใหม่ ทั้งเครื่องคอมพิวเตอร์และบนแท็บเล็ต การแสดงผลจะดึงข้อมูลเฉพาะส่วนที่เปลี่ยนแปลง เพื่อให้ตอบสนองได้รวดเร็ว โดยรูปแบบข้อมูลจะเป็นแบบ JSON ซึ่งมีขนาดค่อนข้างเล็ก เพิ่มการแสดงผลแดชบอร์ดด้วยซอฟต์แวร์ BI ซึ่งปรับเปลี่ยนข้อมูลที่ต้องการได้ง่าย

โครงสร้างฐานข้อมูล

ฐานข้อมูลยังคงอิงโครงสร้างแบบเดิม โดยเพิ่มคอลัมน์และตารางใหม่ลงไป เพื่อให้ระบบอื่นในกรมทางหลวงที่สำเนาข้อมูลไปใช้ยังทำงานได้

การตรวจสอบข้อมูล

ที่ปรึกษาจะรวบรวมลักษณะของข้อมูลที่ไม่ถูกต้องที่เคยเกิดขึ้น เพื่อนำมาสร้างเป็นระบบตรวจทานเมื่อบันทึกข้อมูล และระบบตรวจทานข้อมูลประจำวัน

การให้บริการข้อมูล

เว็บเซอร์วิสเดิมซึ่งให้บริการในรูปแบบ JSON และ XML และถูกใช้งานอยู่จะยังคงไว้ และเพิ่มเว็บเซอร์วิสใหม่ตามที่มีความต้องการใช้งาน นอกจากนี้ยังสามารถให้บริการข้อมูลเป็นตารางหรือกราฟด้วยซอฟต์แวร์ BI ได้อีกด้วย

ความปลอดภัยของระบบและข้อมูล

ซอฟต์แวร์บนเครื่องแม่ข่ายใหม่จะเป็นรุ่นที่ใหม่กว่าเครื่องแม่ข่ายเดิม ซึ่งได้รับการแก้ไขช่องโหว่ต่าง ๆ แล้ว เว็บไซต์ที่ปรับปรุงใหม่จะบังคับใช้ HTTPS ในการเข้าถึงเว็บไซต์ เพื่อให้การรับส่งข้อมูลปลอดภัย จากเดิมที่มีให้ใช้งานแต่ไม่ได้บังคับใช้ ในส่วนโค้ดการทำงาน ที่ปรึกษาจะตัดบริการที่ไม่ใช้แล้วออก เพื่อลดพื้นที่การโจมตี และตรวจสอบบริการที่ยังเปิดให้ใช้งานอยู่ให้รับเฉพาะคำสั่งที่ถูกต้อง

การพัฒนาในอนาคต

การใช้ระบบจัดการเครื่องแม่ข่าย และคอนเทนเนอร์ ทำให้สามารถเพิ่มเครื่องแม่ข่าย เครื่องแม่ข่ายเสมือน และบริการใหม่ ๆ ในระบบโดยไม่กระทบต่อบริการเดิมได้ และการใช้ซอฟต์แวร์ BI ทำให้แก้ไขส่วน Dashboard ได้โดยง่าย

การศึกษาเทคโนโลยีสารสนเทศที่เหมาะสมและเป็นมาตรฐานสากลในการพัฒนาระบบสารสนเทศ และออกแบบโครงสร้างฐานข้อมูลที่ครอบคลุมกลุ่มข้อมูลโครงสร้างฐานข้อมูลบัญชีลักษณะผิวทาง และข้อมูลลักษณะทางกายภาพของแต่ละสายทาง และโครงสร้างข้อมูลภูมิสารสนเทศ เพื่อการวิเคราะห์ ค้นหา การรายงานข้อมูลเชิงปริมาณ เชิงพื้นที่ ซึ่งจะแสดงให้เห็นบัญชีลักษณะผิวทาง ลักษณะทางกายภาพของแต่ละสายทาง ได้อย่างชัดเจนและเข้าใจง่าย โดยรายละเอียดของรายการข้อมูล ที่ปรึกษาจะดำเนินการศึกษามาตรฐานข้อกำหนดข้อมูลภูมิสารสนเทศพื้นฐานสำหรับชั้นข้อมูลสำนักงานบริหารงานบำรุงทาง กรมทางหลวง เพื่อเป็นแนวทางพัฒนามาตรฐานโครงสร้าง เนื้อหา คุณลักษณะ คุณภาพของข้อมูลสายทาง และออกแบบแผนภาพแสดงความเชื่อมโยง/ความสัมพันธ์ของรายการข้อมูลแนวสายทาง ข้อมูลสำรวจสภาพทาง และข้อมูลงานบำรุง ได้แก่

- การจัดการข้อมูลสายทางด้วยมาตรฐาน Open Geospatial Consortium หรือ OGC เป็นองค์ประกอบที่สนับสนุนการให้บริการข้อมูลปริภูมิ ได้จัดทำมาตรฐานการจัดการฐานข้อมูลเชิงตำแหน่งในรูปแบบของ Simple Feature เช่น Point, Line และ Polygon หรือเรียกว่าข้อมูลเชิงวัตถุ (Spatial Object) ให้สอดคล้องกับภาษา SQL ซึ่งมีการกำหนดโครงสร้างของข้อมูลโดยอาศัย Geometry Model ในการจำแนกประกอบด้วย Feature table, Geometry และ Spatial Reference System ในรูปแบบของตารางประกอบด้วย Rows และ Columns โดยแปลงให้อยู่ในรูปแบบ Well Known Binary Representation (WKB) หรือ Well-Known Text Representation (WKT) ที่มีการระบุการจัดการโดยใช้ ภาษา SQL และกลุ่มของตารางตามมาตรฐาน ประกอบด้วยตาราง SPATIAL_REF_SYS และกำหนดฟังก์ชันในการจัดการข้อมูล Simple Feature

ข้อมูล SPATIAL_REF_SYS มีรูปแบบโครงสร้างในภาษา SQL ดังนี้

```

CREATE TABLE spatial_ref_sys (
srid INTEGER NOT NULL PRIMARY KEY,
auth_name VARCHAR(256),
auth_srid INTEGER,
srtxt VARCHAR(2048),
proj4txt VARCHAR(2048)
);

```

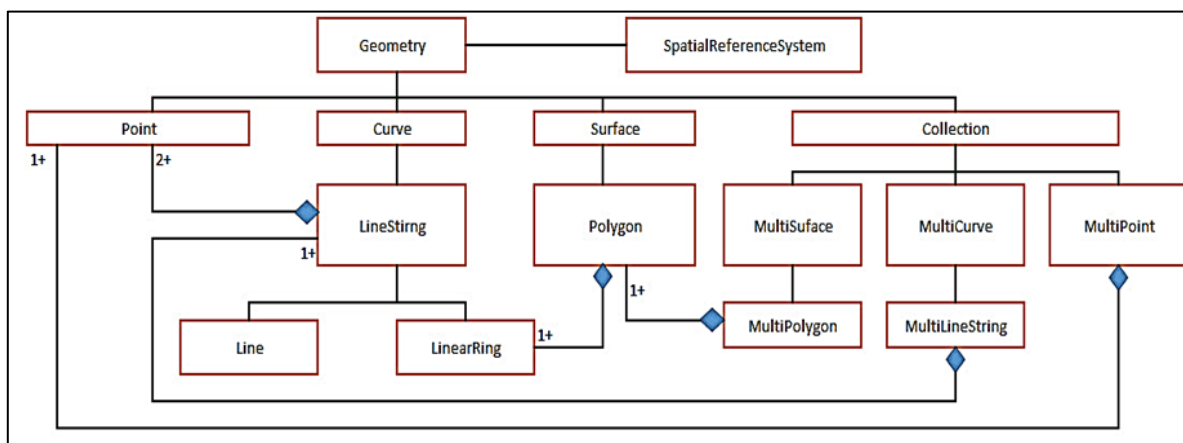

รูปที่ 2-17 แสดงแบบจำลองข้อมูลเชิงพื้นที่ตามมาตรฐาน ISO/OGC

- การจัดการข้อมูลสายทางด้วยมาตรฐาน NCHRP Project 20-27
 - เป็นการศึกษารูปแบบระบบการอ้างอิงตำแหน่งของข้อมูลบนสายทาง ที่เรียกว่า Linear Referencing System (LRS) โดยวางแนวความคิดการออกแบบโครงสร้างฐานข้อมูลที่จำเป็นต้องใช้ในการอ้างอิงตำแหน่งบนสายทาง คือ Linear Referencing data model และ Linear Referencing methods ในรูปแบบของ Multimodal, Multidimensional ของวิธีการ และการแสดงผลของ Cartographic และโครงข่ายสายทาง ในการกำหนดเงื่อนไขการออกแบบ ที่เรียกว่า Functional Requirements ถือว่าเป็นสิ่งจำเป็นในการออกแบบฐานข้อมูลให้เหมาะสมในรูปแบบสายทางต่าง ๆ ประกอบด้วย
 - 1) ครอบคลุมรูปแบบการกำหนดตำแหน่งของเหตุการณ์ต่าง ๆ บนสายทาง
 - 2) รองรับโครงสร้างรูปแบบการจัดการข้อมูลเชิงเวลาบนระบบฐานข้อมูล
 - 3) สามารถปรับเปลี่ยนข้อมูลระหว่าง Linear กับ Nonlinear อย่างเหมาะสม
 - 4) แสดงผลข้อมูลเชิงตำแหน่งของเหตุการณ์ที่เกิดขึ้นบนสายทางทั้งในรูปแบบ Point, Line และ Polygon
 - 5) แก้ปัญหาการแสดงผล การวิเคราะห์ข้อมูลเชิงตำแหน่ง และข้อมูลเชิงเวลา
 - 6) รองรับการใช้ปรับเปลี่ยนข้อมูลที่ในเชิงตำแหน่งและเชิงเวลา
 - 7) มีรูปแบบการจัดเก็บข้อมูลประวัติสายทางข้อมูลที่เกี่ยวข้องกับสายทาง
 - 8) คำนึงถึงความถูกต้องเชิงพื้นที่และความคลาดเคลื่อนที่เกิดจากการกำหนดตำแหน่งบนสายทาง

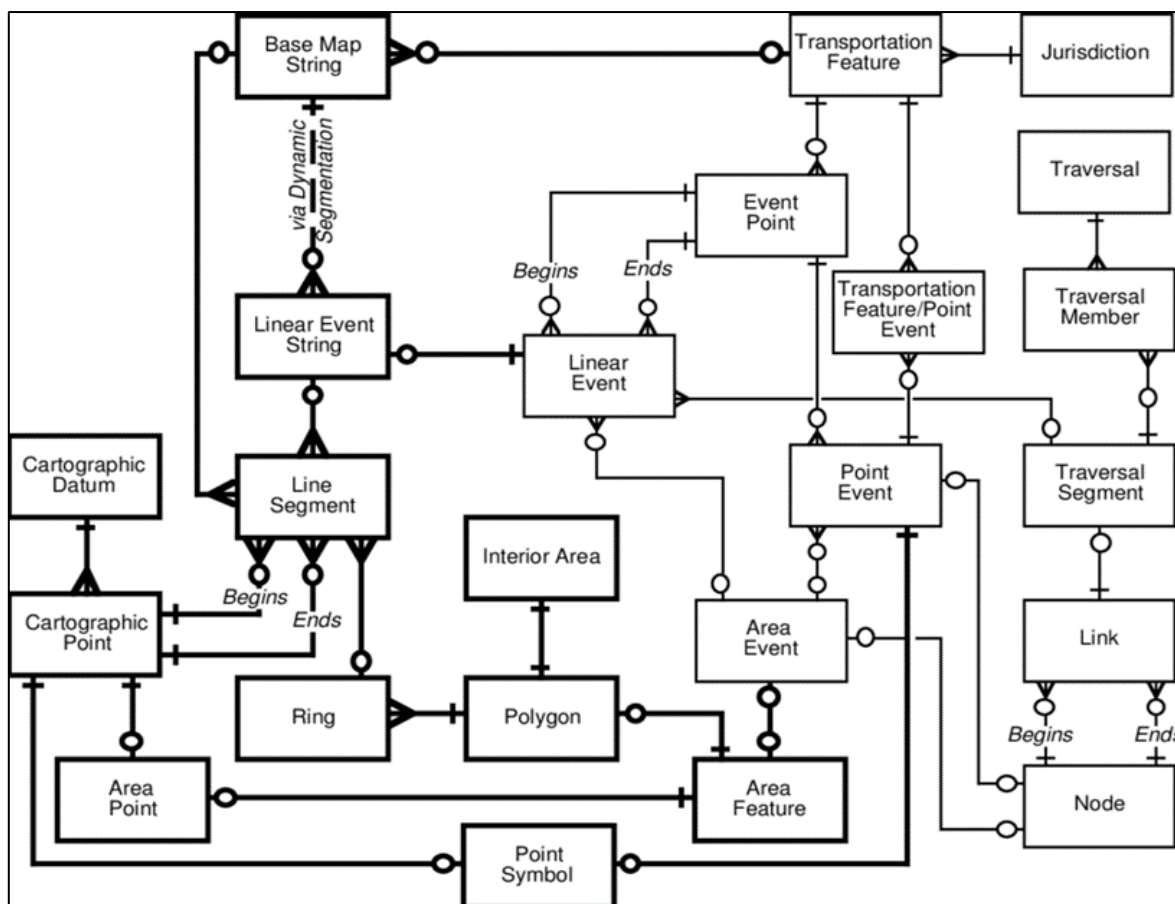

รูปที่ 2-18 แสดงโครงสร้างข้อมูลสายทาง Logical Road Data Model ตามมาตรฐาน NCHRP Project 20-27

- การจัดการข้อมูลสายทางมาตรฐานการจัดการฐานข้อมูลสายทาง

โดยใช้ภาษา SQL (Structure Query Language SQL) ตามมาตรฐาน ISO/IEC 1999 หรือ SQL/MM เพื่อใช้ในการเผยแพร่ข้อมูลกล่าวถึง การจัดการข้อมูล ได้แก่ ข้อมูลที่เป็นตัวอักษร, ข้อมูลภาพถ่าย, ข้อมูลเชิงตำแหน่ง, Data mining, Framework เป็นต้น เพื่อใช้ในการจัดเก็บข้อมูล, การสืบค้น, การประมวลผล โดยเฉพาะการศึกษานี้กล่าวถึง การบริหารจัดการข้อมูลเชิงตำแหน่ง ในการกำหนดรูปแบบของข้อมูลที่ เรียกว่า Simple Features
- การวิเคราะห์และการจัดกลุ่มข้อมูลที่แบ่งหมวดหมู่ของข้อมูลสายทาง และข้อมูลอื่น ๆ ที่เกี่ยวข้อง

ในเบื้องต้นการออกแบบโครงสร้างของข้อมูลในแต่ละหมวดหมู่ โดยจัดให้อยู่ในรูปแบบของ Package Diagram และ Class Diagram เพื่อให้ง่ายต่อการอธิบาย จึงใช้ Data Definition Language (DDL) ในการออกแบบโครงสร้างตาราง ซึ่งเป็นภาษา SQL ที่ใช้ในการสร้างตารางบนระบบการจัดการฐานข้อมูล การใช้ Package ในการจัดกลุ่ม Class นั้นถือเป็นองค์ประกอบหนึ่งของจำแนกข้อมูลทั้งหมดให้กับระบบฐานข้อมูลภายในโครงสร้าง Package นั้น ประกอบด้วย Class Diagram ต่าง ๆ ที่มีความสัมพันธ์กัน ซึ่งเป็นสิ่งสำคัญในการอธิบายแนวคิด การจัดกลุ่มของวัตถุ ที่ประกอบด้วยข้อมูลอธิบายต่าง ๆ ดังนั้นในการออกแบบ Package Diagram สำหรับงานบำรุงทางจึงเป็นการกำหนดเค้าโครงของ Package หลัก ๆ ที่สัมพันธ์กันไว้ ตัวอย่างด้านงานบำรุงทาง แบ่งออกเป็น Road Maintenance, Road Geometry, Road Inventory และ Kilometer Post เป็นส่วนประกอบหนึ่งในโครงสร้าง

ฐานข้อมูลงานบำรุงทาง โดยที่ Road Geometry Class และ Kilometer Post Class นั้นมีความสัมพันธ์กับ GEOMETRY_COLUMNS และ SPATIAL_REF_SYS ตามมาตรฐาน OGC การจัดการข้อมูลปริภูมิ SQL Simple feature ซึ่งแต่ละ Package ที่ประกอบด้วย Class Diagram ต่าง ๆ มีการกำหนดรูปแบบความสัมพันธ์แบบ Abstraction ประกอบด้วย Aggregation, Generalization, Association ระหว่าง Class Diagram ไว้เพื่อสื่อความหมายและอธิบายความสัมพันธ์โครงสร้างฐานข้อมูลสายทาง

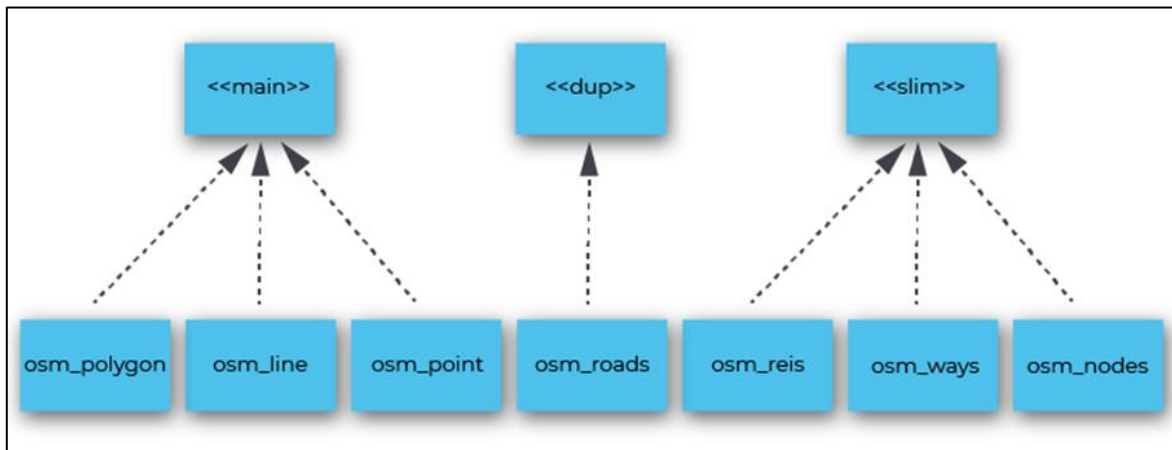

รูปที่ 2-19 แสดงตัวอย่างมาตรฐานโครงสร้างสายทางในระดับสากล OpenStreetMap

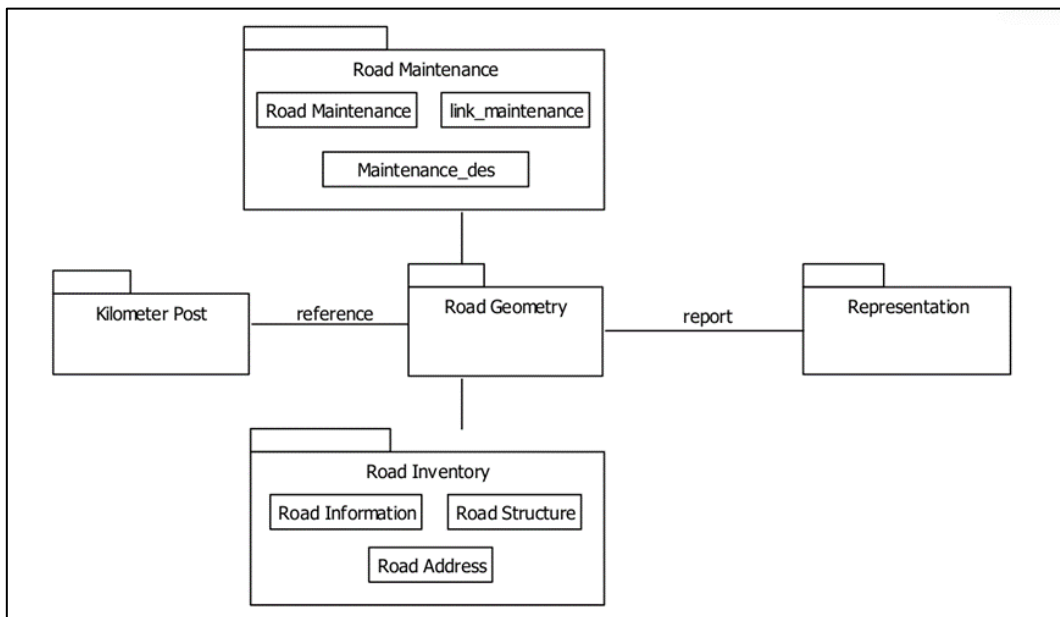

รูปที่ 2-20 แสดงความสัมพันธ์ของกลุ่มข้อมูลสายทางโดยใช้ Package Diagram

- การจัดการฐานข้อมูลสายทาง ตามมาตรฐานข้อกำหนดโครงสร้างข้อมูล FGDS โดยประกอบด้วยคำอธิบายความหมายในภาพรวมของข้อมูลเส้นทางคมนาคม รายละเอียดรายการและนิยามของรูปลักษณะทางภูมิศาสตร์ต่าง ๆ ด้านเส้นทางคมนาคม รายการข้อมูลลักษณะประจำของแต่ละรายการรูปลักษณะทางภูมิศาสตร์ รวมทั้งการอธิบายโครงสร้างเนื้อหาของข้อมูลในรูปแบบของ application schema และ feature catalogue แสดงดังรูปที่ 2-21

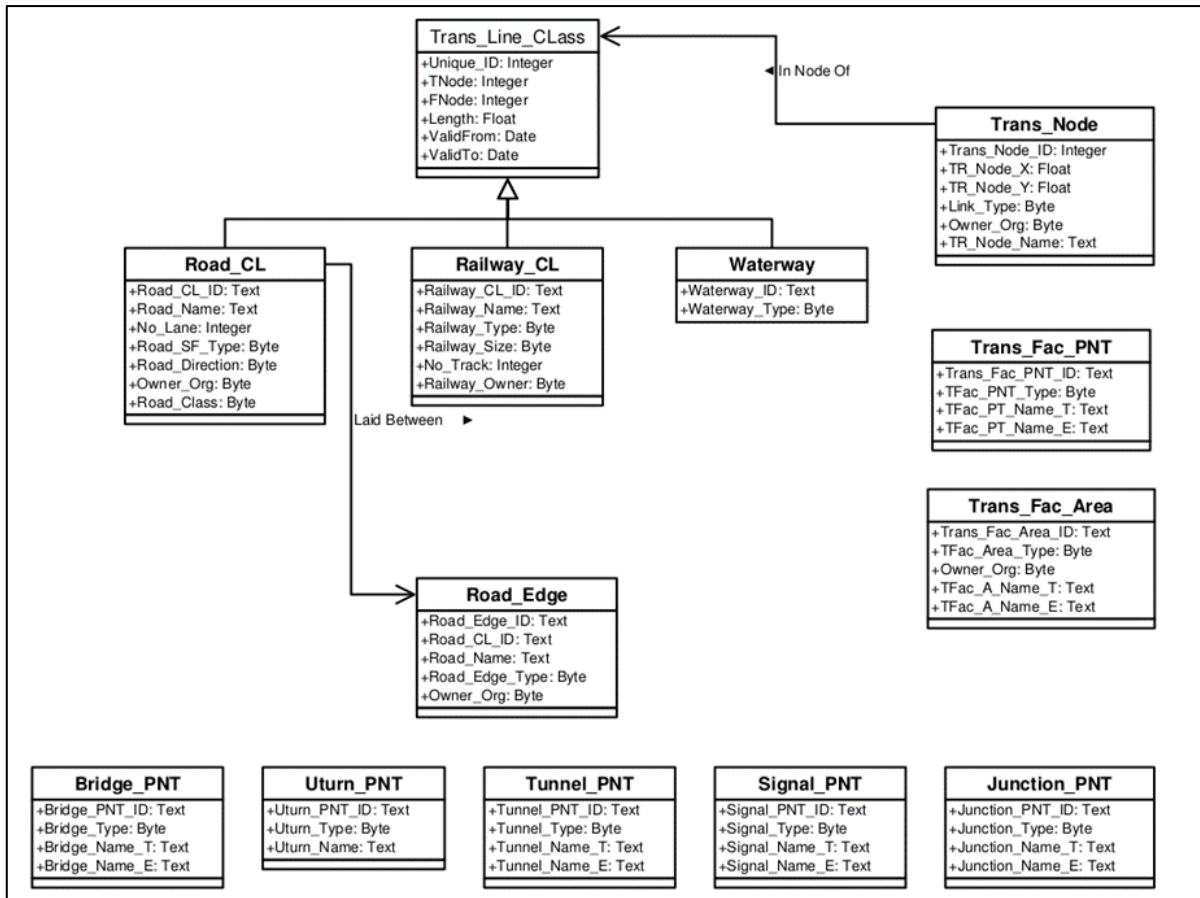

รูปที่ 2-21 แสดงผังร่างการประยุกต์ (application schema) สำหรับข้อมูล FGDS ชั้นข้อมูลเส้นทางคมนาคม

การออกแบบรูปแบบโครงสร้างข้อมูลปริภูมิในด้านสายทางบนระบบสารสนเทศภูมิศาสตร์ (GIS) มีหลายรูปแบบ เช่น Geographic Data File Standard (GDF), National Cooperative Highway Research Program project 20-27 (NCHRP 20-27) และ GIS-T เป็นต้น ขึ้นอยู่กับการแสดงผล โครงสร้างและการปรับปรุงข้อมูลบนระบบการจัดการข้อมูลสาย โดยพื้นฐานโครงสร้างของข้อมูลสายทางแบบ NCHRP 20-27 นั้นมีการออกแบบเพื่อรองรับระบบการกำหนดตำแหน่งอ้างอิงบนสายทาง ประกอบด้วย 2 องค์ประกอบ คือ Anchor Point และ Anchor Section อยู่บนโครงข่ายที่ใช้ในการเดินทาง (Transportation Features) ข้อมูลสายทางมักอยู่ในรูปแบบอ้างอิงแบบจำลองเชิงเส้นที่เรียกว่า Linear Datum มีการเชื่อมต่อกันแบบโครงข่าย GIS-T เป็นรูปแบบโครงสร้างฐานข้อมูลรูปแบบหนึ่งที่มีการใช้ NCHRP 20-27 ซึ่งได้กำหนดรูปแบบวิธีการระบุตำแหน่งบนสายทางโดยใช้ระบบ Linear Referencing System มีรูปแบบการจัดเก็บข้อมูลเชิงตำแหน่งบนระบบฐานข้อมูล การออกแบบโครงสร้างฐานข้อมูลโดยใชภาษา UML ข้อมูลสายทางที่ใช้ในระบบมีลักษณะเป็นแบบแนวเส้นกลางบนสายทาง รองรับการกำหนดตำแหน่งบนสายทางโดยใช้เครื่องมือหาตำแหน่งพื้นโลกด้วยสัญญาณดาวเทียม ระบบการกำหนดตำแหน่งอ้างอิงบนสายทางจะอาศัยวัตถุอ้างอิงที่เรียกว่า Traversal Reference Point เช่น หลักกิโลเมตร, ทางแยก หรือตำแหน่งที่ทราบค่าพิกัด เป็นต้น โดยเป็นการกำหนดตำแหน่งที่ต้องอาศัยการวัดระยะทางจากวัตถุอ้างอิง แล้วทำการกำหนดตำแหน่งบนสายทาง ซึ่งมีวิธีการที่แตกต่าง

จากการกำหนดตำแหน่งโดยใช้เครื่องมือหาตำแหน่งพื้นโลกด้วย สัญญาณดาวเทียม (GPS) ที่อ้างอิงจากดาวเทียม โดยทำการกำหนดจุดอ้างอิงจากแกนสมมติ 3 แกน (XYZ) ดังนั้นการออกแบบโครงสร้างฐานข้อมูลสายทางนั้นจึงควรคำนึงถึงองค์ประกอบที่เกี่ยวข้อง กับระบบการกำหนดตำแหน่งอ้างอิงบนสายทาง โดยมีการวางรูปแบบโครงสร้างการจัดเก็บข้อมูลเชิงความสัมพันธ์ภายในโครงสร้างฐานข้อมูลสายทาง ซึ่งนิยมใช้ระบบการออกแบบเชิงวัตถุ หรือUML ในการช่วยอธิบายถึงโครงสร้างภายในระบบฐานข้อมูลที่มีอยู่ในระบบ เช่น จุดอ้างอิงตำแหน่ง, ระยะทางของจุดเริ่มต้น, ระยะทางของจุดสิ้นสุด เป็นต้น ซึ่งเป็นข้อมูลที่สำคัญในการกำหนดตำแหน่งอ้างอิงบนสายทาง

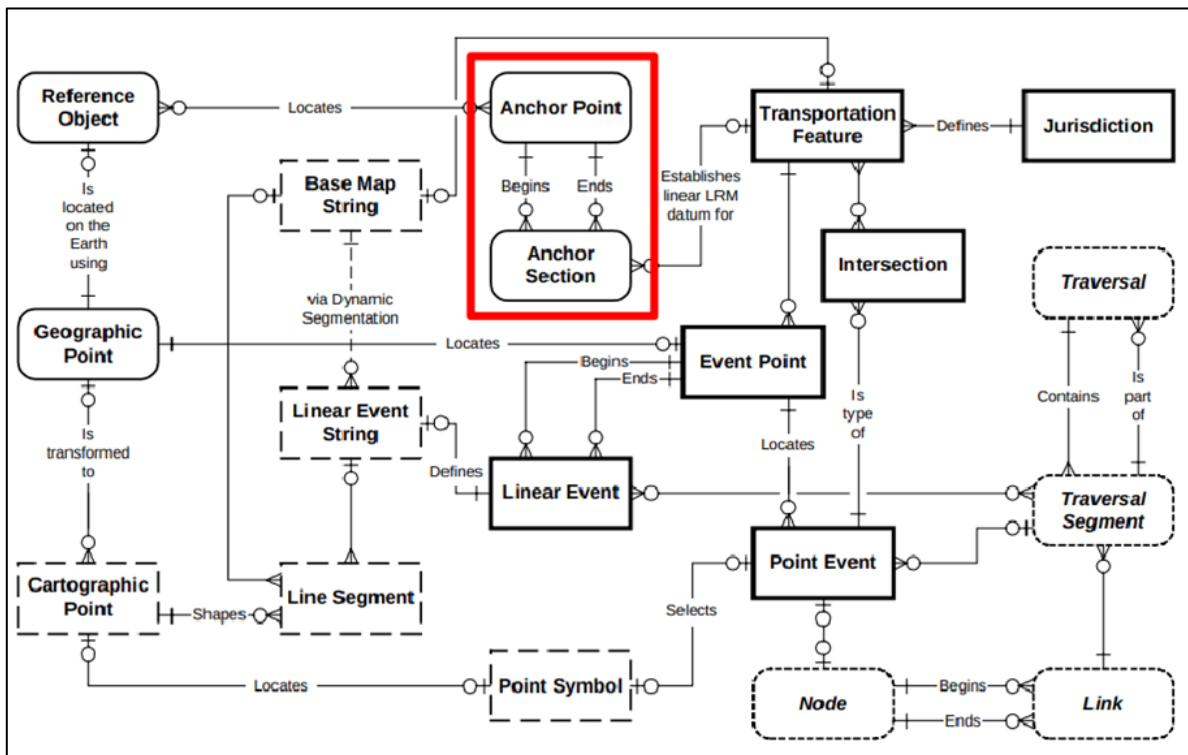

รูปที่ 2-22 แสดงโครงสร้างข้อมูลสายทางที่รองรับระบบ Linear Referencing ตามมาตรฐาน GIS-T

หลักการและเกณฑ์มาตรฐานสำหรับการออกแบบหน้าจอการใช้งานระบบ (User Interface) โครงสร้างฐานข้อมูล การตรวจสอบข้อมูล การให้บริการข้อมูลอย่างเป็นระบบ ความปลอดภัยของระบบ และข้อมูล รวมไปถึงรองรับการพัฒนาในอนาคต ที่ปรึกษาจะทำการเพิ่มประสิทธิภาพ และพัฒนา ระบบให้มี หน้าจอร์บบ (User Interface: UI) ที่เรียบง่าย และง่ายต่อการใช้งาน รวมถึงมีฟังก์ชัน การใช้งานที่ครบถ้วนและสอดคล้องกับรอบการดำเนินงาน ประกอบด้วยกระบวนการดังต่อไปนี้

1. รับฟังความคิดเห็นของผู้ใช้งานเพื่อนำไปออกแบบและพัฒนาระบบ
2. ออกแบบระบบต้นแบบ UX/UI ที่ง่ายต่อการใช้งาน พร้อมนำเสนอแก่ผู้ใช้
3. พัฒนาระบบให้เหมาะสมกับการใช้งาน และยืดหยุ่นสำหรับการใช้งานด้วยอุปกรณ์ที่หลากหลาย
4. ทดสอบการใช้งานระบบทุกฟังก์ชันที่เปิดใช้งานพร้อมทั้งแก้ไขปัญหาที่พบเพื่อให้สามารถใช้งานได้อย่างเต็มรูปแบบ
5. เปิดใช้งานระบบอย่างเต็มรูปแบบ
6. ตรวจสอบและปรับปรุงระบบให้สามารถใช้งานได้อย่างต่อเนื่อง

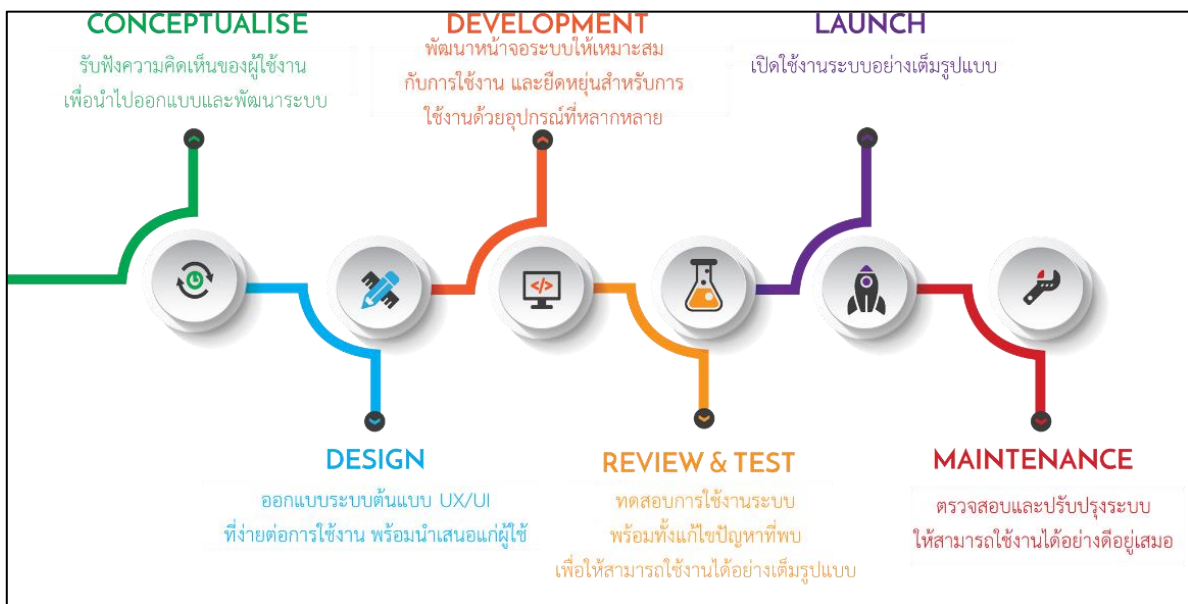

รูปที่ 2-23 แนวทางการเพิ่มประสิทธิภาพและพัฒนาระบบ

1.3. ที่ปรึกษาจะต้องศึกษาวิเคราะห์ข้อมูลงานทางด้วยโปรแกรม Business Intelligence (BI) จากข้อ 3.2 เพื่อใช้เป็นแนวทางการวางแผนงานบริหารและบำรุงทาง ทั้งในส่วนข้อมูลบัญชีลักษณะผิวทาง และข้อมูลสภาพทางที่ได้จากการสำรวจ รวมทั้งงานซ่อมบำรุงทางที่เกี่ยวข้อง ให้สามารถแสดงผลในรูปแบบ Chart ต่าง ๆ ได้อย่างเหมาะสม และสอดคล้องกับข้อมูล

ทางที่ปรึกษาดำเนินการศึกษางานโปรแกรม Business Intelligence หรือที่เรียกกันว่า BI รวมทั้งการวิเคราะห์ข้อมูลถึงความเหมาะสมในการแสดงร่วมกับตัวโปรแกรม BI ให้สามารถแสดงผลข้อมูลได้อย่างรวดเร็วตรงประเด็นที่ต้องการสื่อสารกับเจ้าหน้าที่หรือผู้บริหารที่ต้องการดูภาพรวมของตัวข้อมูลได้อย่างเหมาะสม ส่วนของตัว BI ถือเป็นส่วนหนึ่งของการเรียนรู้พื้นฐานของการบริหารจัดการข้อมูลซึ่งในตัวของหลักการพื้นฐานนั้นประกอบไปด้วย 11 หลักการ ได้แก่ 1. ธรรมาภิบาลข้อมูล (Data Governance) 2. สถาปัตยกรรมข้อมูล (Data Architecture) 3. การโมเดลข้อมูลและการออกแบบข้อมูล (Data Modeling & Design) 4. การจัดเก็บข้อมูลและการปฏิบัติงานเกี่ยวกับข้อมูล (Data Storage & Operation) 5. ความมั่นคงปลอดภัยของข้อมูล (Data Security) 6. การบูรณาการข้อมูลและการทำงานร่วมกันเกี่ยวกับข้อมูล (Data Integration & Interoperability) 7. เอกสารและเนื้อหา (Document & Content) 8. ข้อมูลอ้างอิงและข้อมูลหลัก (Reference & Master Data) 9. การทำคลังข้อมูลและธุรกิจอัจฉริยะ (Data Warehousing & BI) 10. เมทาดาทา (Metadata) 11. คุณภาพข้อมูล (Data Quality) โดยทั้งหมดทั้ง 11 ส่วนจะช่วยส่งเสริมกระบวนการทำงานภายในองค์กรให้สามารถจัดการข้อมูลได้อย่างมีประสิทธิภาพ ส่วนทางผู้ใช้ข้อมูลก็สามารถนำข้อมูลดังกล่าวไปใช้ได้อย่างถูกต้อง

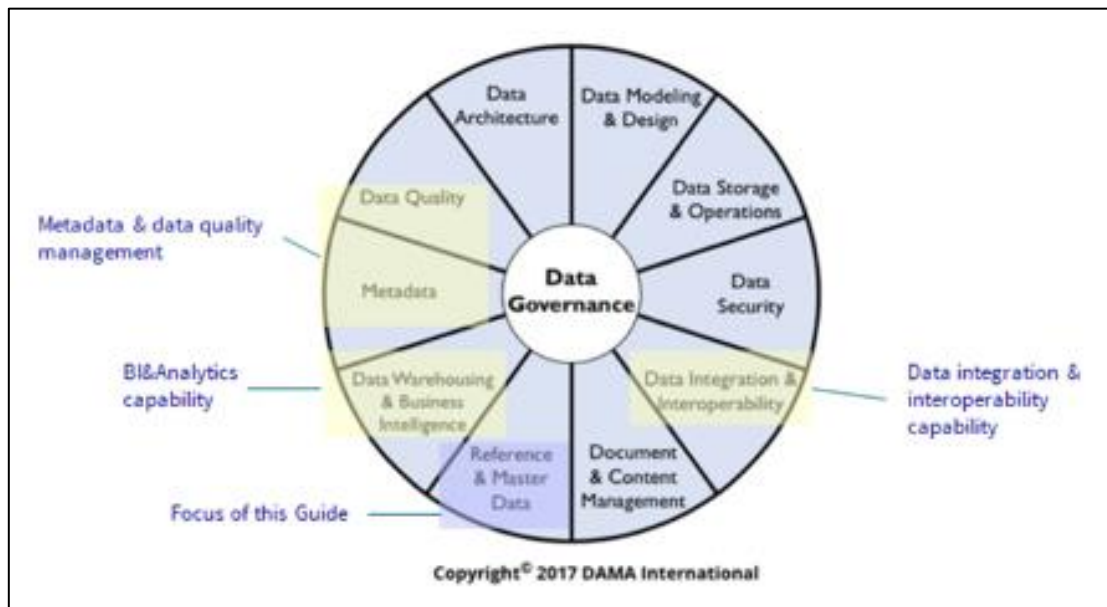

รูปที่ 2-24 ภาพรวมพื้นฐานของการบริหารจัดการข้อมูลอย่างมีประสิทธิภาพ

ในการบริหารจัดการพื้นฐานที่ได้กล่าวมานั้นหลายหน่วยงานได้กำหนดหรือวางขั้นตอนการดำเนินงานต่างๆ ไว้แล้ว ซึ่งกรมทางหลวงก็เช่นกัน เช่น การกำหนดสถาปัตยกรรมข้อมูล การกำหนด Metadata และการป้องกันการเข้าถึงของข้อมูล เป็นต้น แต่ส่วนของ Business Intelligence (BI) คือเทคโนโลยีสมัยใหม่ที่มีหลาย ๆ หน่วยงานเริ่มให้ความสนใจ เนื่องจากความสามารถของตัวโปรแกรมที่ใช้ในการแปลงข้อมูลปกติให้เป็นข้อมูลเชิงลึกที่สามารถนำไปช่วยในการตัดสินใจ วิเคราะห์ผล หรือเฝ้าติดตามต่าง ๆ และเพื่อช่วยให้ธุรกิจตัดสินใจได้อย่างชาญฉลาดยิ่งขึ้นผ่านการขับเคลื่อนด้วยข้อมูล โดยเครื่องมือดังกล่าว (BI) จะช่วยให้นักวิเคราะห์สามารถดำเนินกิจกรรมต่าง ๆ ได้ดังนี้

- Data preparation: รวบรวมข้อมูลจากหลายแหล่ง หลายประเภท ทั้งจากการบูรณาการข้อมูลภายในหน่วยงานหรือปัจจัยข้อมูลอื่น ๆ ภายนอก และนำมาจัดรูปแบบข้อมูลให้เหมาะสมต่อการวิเคราะห์
- Data querying: วิเคราะห์เชิงให้เหตุผลความเป็นมาของปัญหา และดำเนินการหาคำตอบจากชุดข้อมูล เพื่อตอบโจทย์เฉพาะทางจากข้อมูลที่ได้มา
- Data visualization: การสร้างภาพจากการวิเคราะห์ข้อมูล โดยจะสื่อเป็นแผนภูมิกราฟ ฮิสโตแกรม และอื่น ๆ เพื่อลดระยะเวลาในการวิเคราะห์ข้อมูลให้สามารถเข้าใจง่าย และมองเห็นถึงปัญหา หรือข้อแตกต่างของตัวข้อมูล
- Performance metrics reporting: การเปรียบเทียบประสิทธิภาพในปัจจุบันกับข้อมูลในอดีต ผ่านการแชร์ผลลัพธ์จากรายงานตัวชี้วัดให้กับผู้บริหารเพื่อประกอบการตัดสินใจ
- Data mining: การใช้สถิติและการเรียนรู้ของเครื่องมือ (BI) เพื่อค้นหาแนวโน้มในชุดข้อมูลขนาดใหญ่ (Big Data)

การใช้โปรแกรม Business Intelligence (BI) เป็นชุดของรูปแบบในการวิเคราะห์ข้อมูลที่กรมทางหลวงใช้ในการดึงวิเคราะห์ และแปลงข้อมูลให้เป็นข้อมูลเชิงลึกตามมุมมองงานทางที่มีประโยชน์ ซึ่งมักจะอยู่ภายในการแสดงผลที่อ่านง่าย เช่น แผนภูมิ กราฟ และ Dashboard ตัวอย่างของเครื่องมือ BI ที่ดีที่สุด ได้แก่ การสร้างภาพข้อมูลคลังข้อมูล Dashboard แบบโต้ตอบหรือสามารถปรับเปลี่ยนตามตัวแปรที่จัดเตรียมไว้ให้และค่าของข้อมูลจะปรับเปลี่ยนตามสอดคล้องกับตัวแปรที่ระบุไว้ ในการแสดงข้อมูลตัวโปรแกรม BI จะดึงข้อมูลภายในฐานข้อมูลที่ได้มีการจัดเตรียมไว้ลงในแพลตฟอร์มการวิเคราะห์เพื่อข้อมูลเชิงลึกกว่าส่วนต่าง ๆ ของข้อมูลงานทางส่งผลกระทบต่อซึ่งกันและกันอย่างไร รวมทั้งการบริหารจัดการข้อมูลขนาดใหญ่ (Big Data) ที่มีแนวโน้มเพิ่มมากขึ้นตัวโปรแกรมก็สามารถบริหารจัดการข้อมูลขนาดใหญ่ได้อย่างเหมาะสมและด้วยความเร็วเพียงเล็กน้อย ข้อมูลเชิงลึกเหล่านี้สามารถช่วยให้กรมทางหลวงเลือกแนวทางดำเนินการแก้ไขปัญหาได้ในเวลาไม่กี่นาที

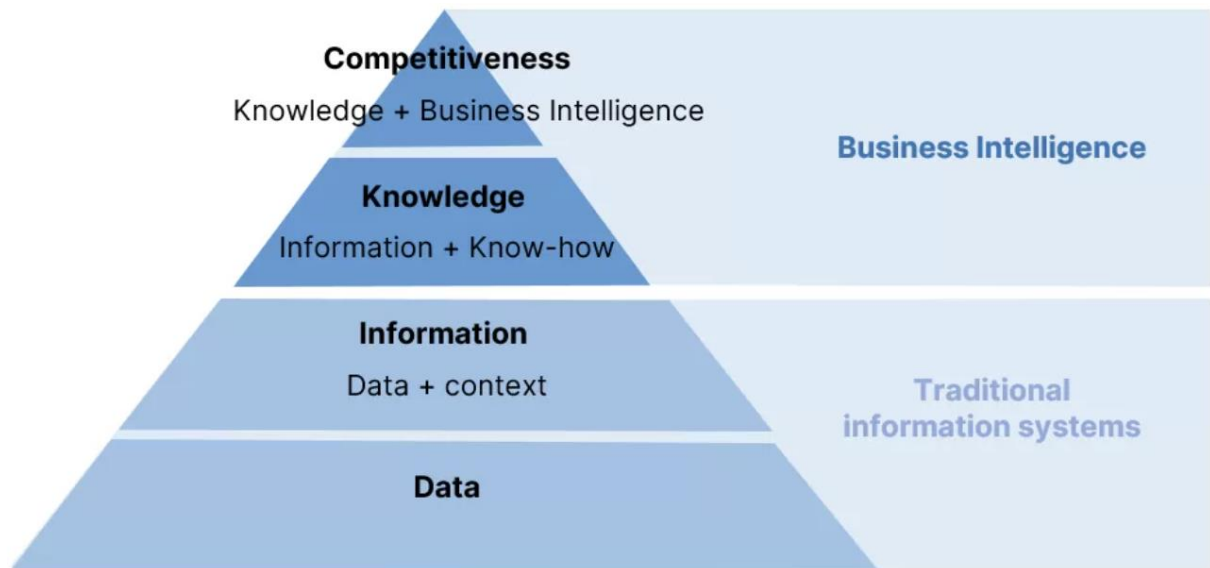

อ้างอิง : <https://nexusintegra.io/business-intelligence-industry/>

รูปที่ 2-25 ความแตกต่างระหว่างรูปแบบเดิมกับ BI

Business Intelligence คือ ซอฟต์แวร์ที่นำข้อมูลที่มีอยู่เพื่อจัดทำรายงานในรูปแบบต่าง ๆ ที่เหมาะสมกับมุมมองในการวิเคราะห์ แสดงความสัมพันธ์ และทำนายผลลัพธ์ของแนวโน้มที่อาจเกิดขึ้นได้ ตรงตามความต้องการขององค์กร เพื่อประโยชน์ในการวางแผนกลยุทธ์ด้านต่าง ๆ ในยุคปัจจุบันที่เทคโนโลยีมีการเปลี่ยนแปลงอย่างรวดเร็ว และตลอดเวลา เช่นเดียวกัน ระบบธุรกิจก็มีการแข่งขันกันค่อนข้างรุนแรง จึงเป็นสิ่งที่เราหลีกเลี่ยงไม่ได้ เลยว่าการที่องค์กรจะอยู่รอดได้นั้น จะต้องมีการใช้ข้อมูลสารสนเทศที่ทันสมัยและทันท่วงทีเพื่อสนับสนุนการตัดสินใจอย่างรวดเร็ว และสามารถนำไปวางแผน หรือ โต้ตอบปัญหาเชิงธุรกิจได้ทันต่อเหตุการณ์ ให้กับผู้บริหารระดับสูงขององค์กร การที่จะได้มาซึ่งข้อมูลสารสนเทศเหล่านั้น หนึ่งจำเป็นต้องมีการแสวงหาหนทางในการเก็บรวบรวมข้อมูลให้ได้มาก เพราะว่าข้อมูลเหล่านั้นมิใช่ข้อมูลภายในองค์กรเท่านั้น ซึ่งอาจจะเป็นข้อมูลขององค์กรที่เป็นคู่แข่งหรือเป็นข้อมูลของ องค์กรอื่นๆ ที่อยู่ในธุรกิจเดียวกันกับเราก็เป็นไปได้ สองการเลือกสรรข้อมูลสารสนเทศที่มีคุณค่าจากกองข้อมูลที่มีขนาดมหึมา เพื่อให้แน่ใจว่าระบบข้อมูลสารสนเทศที่พัฒนาขึ้นมาเป็นข้อมูลสารสนเทศที่ สามารถตอบสนองต่อความต้องการของผู้บริหารระดับสูงขององค์กรเพื่อเอาชนะอุปสรรคเหล่านี้จึงจำเป็นต้องมีระบบที่สามารถช่วยเตรียมข้อมูลที่ลึกซึ้ง และมีคุณค่าทางกิจกรรมทางธุรกิจให้แก่องค์กรปัจจุบันการวางแผนทางกลยุทธ์ของบริษัทนั้น จำเป็นต้องใช้ข้อมูลมากมาย ซึ่งการวิเคราะห์ข้อมูลทางด้านการตลาด การขาย การเงิน การผลิตนั้น จะต้องทันกับเหตุการณ์ซึ่งมีข้อมูลเกิดขึ้นเป็นประจำทุกวัน ดังนั้นการจัดทำรายงานจะต้องมีการแก้ไขบ่อย และยุ่งยาก

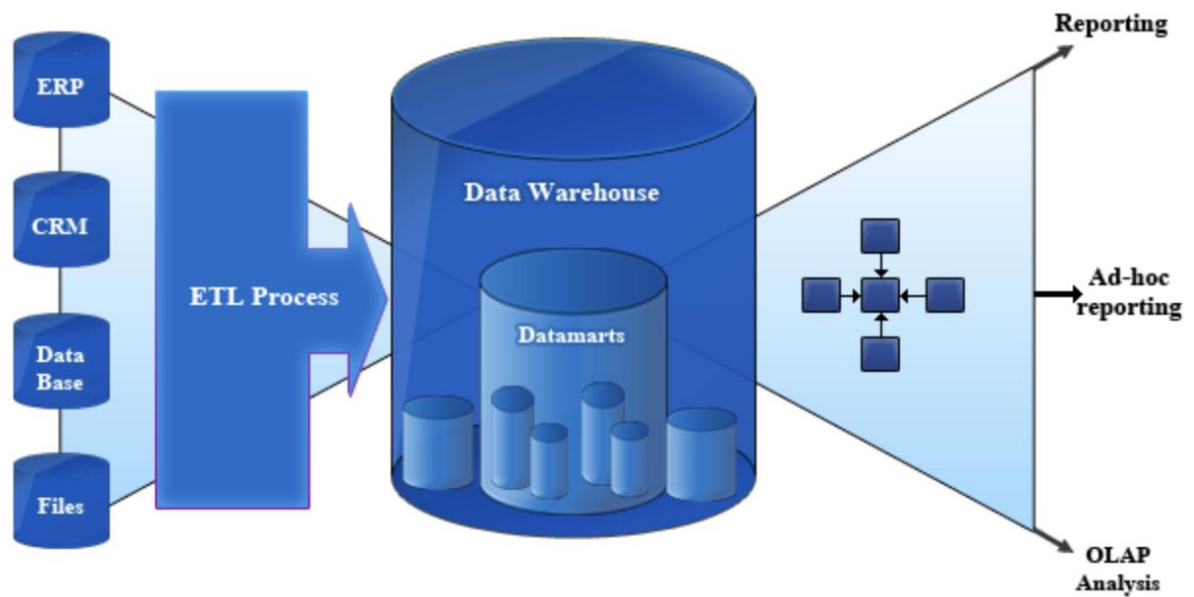

อ้างอิง : <http://www.prosoftpos.com/ArticleInfo.aspx?ArticleID=4672>

รูปที่ 2-26 กระบวนการทำงานและประโยชน์การใช้ BI

Business Intelligence จะประกอบไปด้วยระบบข้อมูล และโปรแกรมแอปพลิเคชัน ด้านการวิเคราะห์มากมายหลายระบบ เช่น

- **ดาต้าแวร์เฮ้าส์ (Data Warehouse)** คือ ฐานข้อมูลขนาดใหญ่ที่รวบรวมข้อมูลทั้งจากแหล่งข้อมูลภายในและภายนอกองค์กร โดยมีรูปแบบและวัตถุประสงค์ในการจัดเก็บข้อมูลซึ่งจำเป็นต้องมีการออกแบบฐานข้อมูลให้สอดคล้องกับการนำข้อมูลที่ต้องการนำมาใช้งาน
- **ดาต้ามาร์ท (Data Marts)** คือ คลังข้อมูลขนาดเล็กมีการเก็บข้อมูลที่มีลักษณะเฉพาะเจาะจง เช่น เก็บข้อมูลส่วนของการเงินส่วนของสินค้าคงคลัง ส่วนของการขาย เป็นต้น ซึ่งทำให้การจัดการข้อมูลการนำเอาข้อมูลไปสร้างความสัมพันธ์และวิเคราะห์ต่อง่ายขึ้น
- **การทำเหมืองข้อมูล (Data Mining)** คือ การนำคลังข้อมูลหลักมาประมวลผลใหม่ มาแสดงผลเฉพาะสิ่งที่สนใจโดยกระบวนการในการดึงข้อมูลออกจากฐานข้อมูลจะมีสูตรทางธุรกิจ (Business Formula) และเงื่อนไขต่างๆเข้ามาเกี่ยวข้องและผลลัพธ์ในรูปแบบที่แตกต่างกัน เช่น เป็นแผนภูมิในการตัดสินใจ (Decision Trees) เป็นต้น

- เครื่องมือที่ใช้ในการวิเคราะห์ข้อมูลในหลายมิติ (OLAP) คือการสืบค้นข้อมูลที่ผู้ใช้สามารถเลือกผลลัพธ์ออกมาในรูปแบบของตารางหรือกราฟ โดยสามารถวิเคราะห์ข้อมูลในมุมมองหลายมิติ (Multi-Dimensional) โดยที่ผู้ใช้สามารถที่จะดูข้อมูลแบบเจาะลึก (Drill Down) ได้ตามต้องการ ระบบสืบค้นและออกรายงานต่าง ๆ (Search, Report)

ปัจจุบันมีเครื่องมือ BI ให้เลือกมากมาย ในการพิจารณาห้าอันดับแรก เว็บไซต์เหล่านี้ถูกอ้างถึงมากที่สุดบนบรรดาเว็บไซต์ที่จัดอันดับเครื่องมือ BI ที่ดีที่สุด เครื่องมือ BI ทั้งหมดนี้ไม่ได้จัดอยู่ในลำดับใดโดยเฉพาะ

- 1) Tableau เป็นที่รู้จักในด้านความสามารถในการแสดงข้อมูลที่เป็นมิตรกับผู้ใช้ แต่สามารถทำได้มากกว่าการสร้างแผนภูมิที่สวยงาม ข้อเสนอของพวกเขา รวมถึงการวิเคราะห์ภาพสด ซึ่งเป็นอินเทอร์เฟซที่ช่วยให้ผู้ใช้สามารถลากและวางปุ่มเพื่อดูแนวโน้มของข้อมูลได้อย่างรวดเร็ว เครื่องมือนี้รองรับแหล่งข้อมูลเช่น Microsoft Excel, Box, ไฟล์ PDF, Google Analytics และอื่น ๆ ความเก่งกาจของมันครอบคลุมถึงความสามารถในการเชื่อมต่อกับฐานข้อมูลส่วนใหญ่

Radio Towers Dashboard

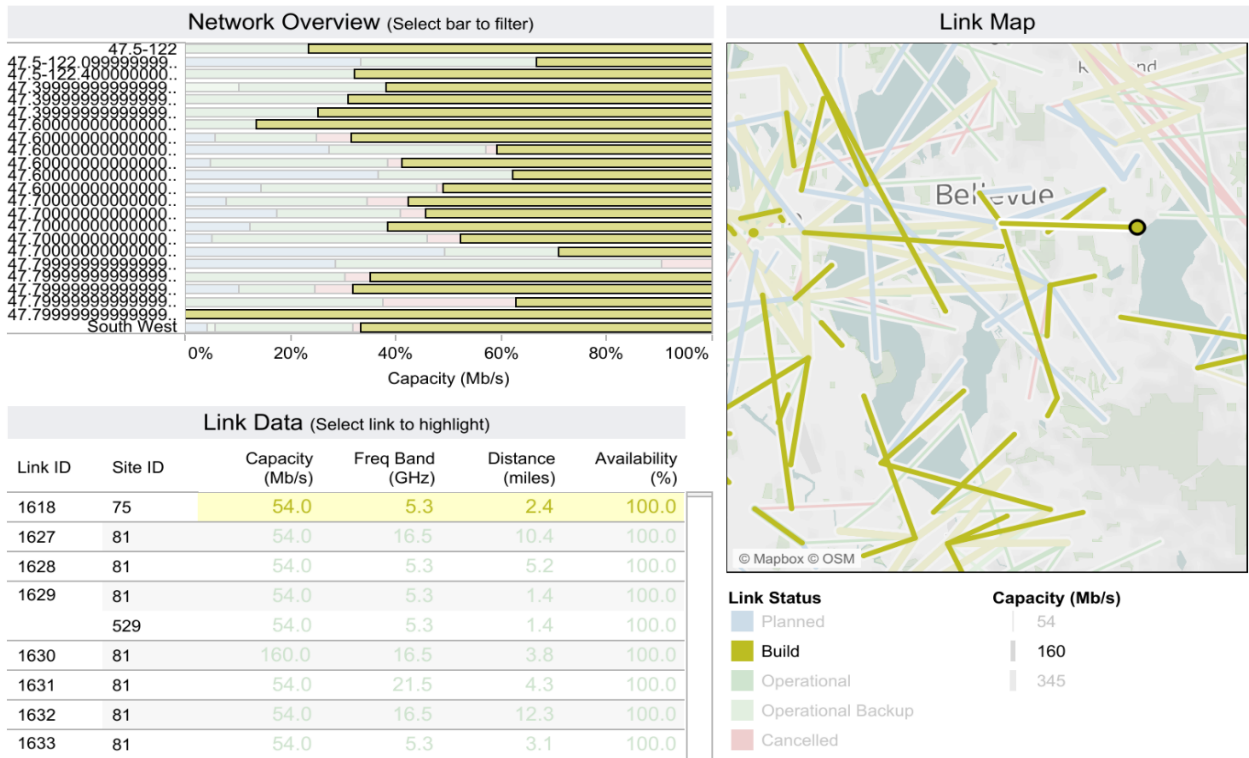

อ้างอิง : <https://www.tableau.com/data-insights/dashboard-showcase/telecommunications-analytics>

รูปที่ 2-27 ตัวอย่างการแสดงผล Dashboard ด้วยโปรแกรม Tableau

- 2) หนึ่งในเครื่องมือ BI ที่ได้รับความนิยมมากที่สุดคือ Power BI ซึ่งนำเสนอโดย Microsoft ยักษ์ใหญ่ด้านซอฟต์แวร์ชั้นนำ เครื่องมือนี้เป็นซอฟต์แวร์ที่ดาวน์โหลดได้ ดังนั้นคุณจึงสามารถเลือกเรียกใช้การวิเคราะห์บนคลาวด์หรือในเซิร์ฟเวอร์การรายงาน การซิงค์กับแหล่งที่มาต่าง ๆ เช่น Facebook, Oracle และอื่น ๆ สร้างรายงานและแดชบอร์ดในไม่กี่นาทีด้วยเครื่องมือโต้ตอบนี้ มาพร้อมกับความสามารถ AI ในตัว การรวม Excel และตัวเชื่อมต่อข้อมูล และนำเสนอการเข้ารหัสข้อมูลแบบ end-to-end และการตรวจสอบการเข้าถึงแบบเรียลไทม์

อ้างอิง : <https://www.datacamp.com/blog/9-power-bi-dashboard-examples>

รูปที่ 2-28 ตัวอย่างการแสดงผล Dashboard ด้วยโปรแกรม Power BI

ดังนั้นการนำเทคโนโลยีสมัยใหม่เช่น BI ซึ่งเป็นโปรแกรมที่ใช้สำหรับการนำเสนอข้อมูลให้สามารถแสดงผลในรูปแบบ Chart ต่าง ๆ และประมวลผลด้วยการกำหนดหลักเกณฑ์การวิเคราะห์ผ่านหลักการทางสถิติต่าง ๆ เพื่อให้เป็นแนวทางในการตัดสินใจในการแผนงานบริหารและบำรุงทางทั้งในส่วนข้อมูลบัญชีลักษณะผิวทาง และข้อมูลสภาพทางที่ได้จากการสำรวจ รวมทั้งงานซ่อมบำรุงทางที่เกี่ยวข้อง เพิ่มศักยภาพในการแก้ไขปัญหาทางนทางได้หลากหลายมิติมากขึ้น และศึกษาวิธีการนำไปใช้ในส่วนงานอื่น ๆ ต่อไป

1.4. ที่ปรึกษาจะต้องวิเคราะห์ระบบเครือข่ายคอมพิวเตอร์ (Computer Network System) ที่เกี่ยวข้องกับระบบสารสนเทศโครงข่ายทางหลวง (Roadnet) พร้อมเสนอแนะแนวทางการพัฒนาระบบเครือข่ายคอมพิวเตอร์ (Computer Network System) เพื่อให้ระบบมีความพร้อมสำหรับการใช้งานได้ครอบคลุมข้อมูลโครงข่ายทางหลวงประเทศ โดยมีรายละเอียด ดังนี้

1.4.1 วิเคราะห์ปริมาณการใช้งานระบบเครือข่าย ที่เกี่ยวข้องกับระบบสารสนเทศโครงข่ายทางหลวง (Roadnet) ในปัจจุบัน

ปัจจุบันระบบสารสนเทศโครงข่ายทางหลวง (Roadnet) ได้ให้บริการตั้งแต่อดีตถึงปัจจุบัน คือ การจัดเก็บข้อมูลบัญชีสายทาง ข้อมูลลักษณะผิวทาง ข้อมูลโครงสร้าง และกายภาพ ข้อมูลสำรวจสภาพทางต่าง ๆ ที่ได้มีการสำรวจโดยสำนักบริหารบำรุงทาง อันประกอบด้วย ข้อมูลดัชนีความขรุขระสากล (International Roughness Index : IRI) ข้อมูลความลึกร่องล้อ (Rutting) ข้อมูลค่าเฉลี่ยความลึกโปรไฟล์ (Mean Profile Depth : MPD) และค่าความเสียดทานผิว (Skidding : μ) ตลอดจนข้อมูลสภาพความเสียหายประเภทต่าง ๆ ที่ได้จากการตรวจสอบและวิเคราะห์ข้อมูลบนภาพถ่ายผิวทาง และมีการแสดงผลข้อมูลภาพถ่าย 2 ข้างทาง (Road Asset View) ในรูปแบบของข้อมูลเชิงพื้นที่ ทำให้ข้อมูลที่ได้จากการสำรวจสภาพทางมีความชัดเจนเพิ่มมากขึ้น โดยแสดงผลภาพถ่าย 2 ข้างทาง ข้อมูลค่าความเสียหาย และตำแหน่งบนระบบแผนที่ควบคู่หรือสัมพันธ์กัน รวมถึงข้อมูลตำแหน่งของสะพาน ท่อลอด และข้อมูลหลักกิโลเมตรซึ่งสามารถแสดงผลข้อมูลบนแผนที่บนระบบเครือข่ายได้ รวมทั้งการเชื่อมโยงข้อมูลต่าง ๆ ที่มีความเกี่ยวข้องต่อการวิเคราะห์งานบริหารและบำรุงทาง โดยติดตั้งที่ศูนย์เทคโนโลยีสารสนเทศ กรมทางหลวง

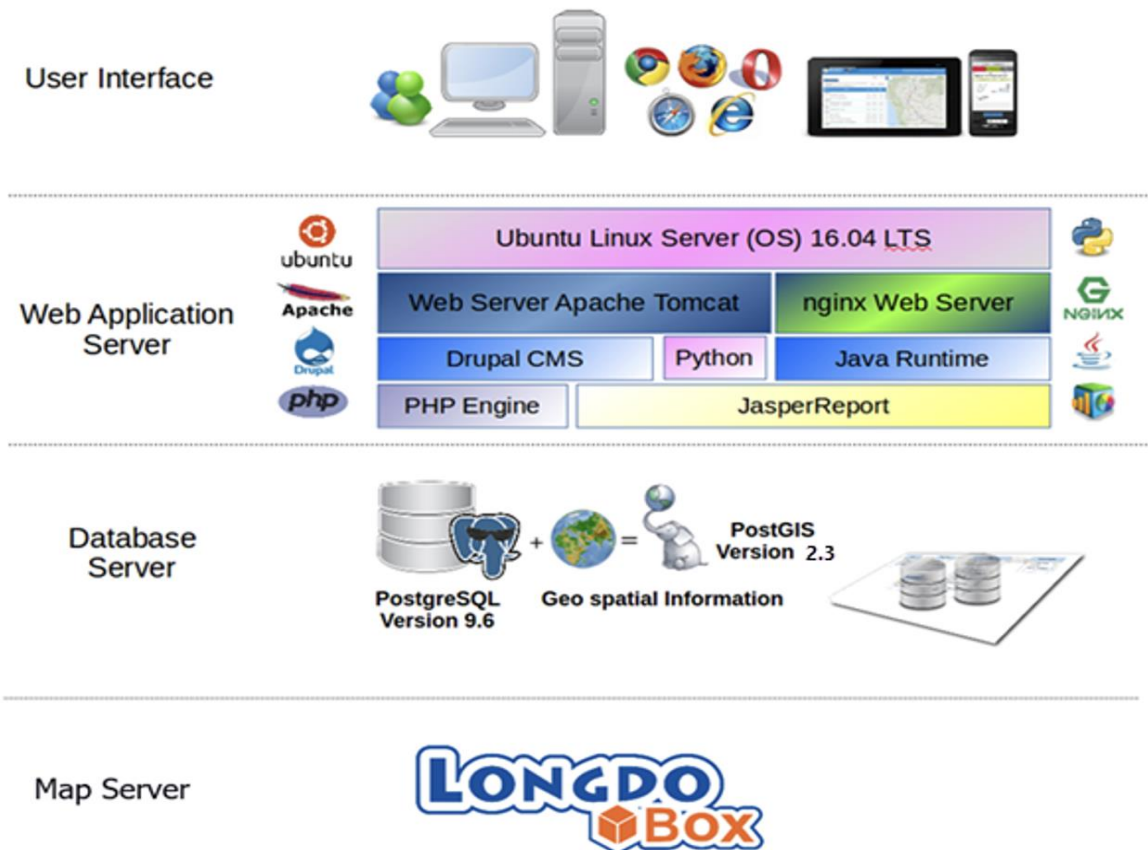

รูปที่ 2-29 แสดงโครงสร้างการพัฒนาระบบ Roadnet โดยโปรแกรมหรือภาษาที่เกี่ยวข้อง

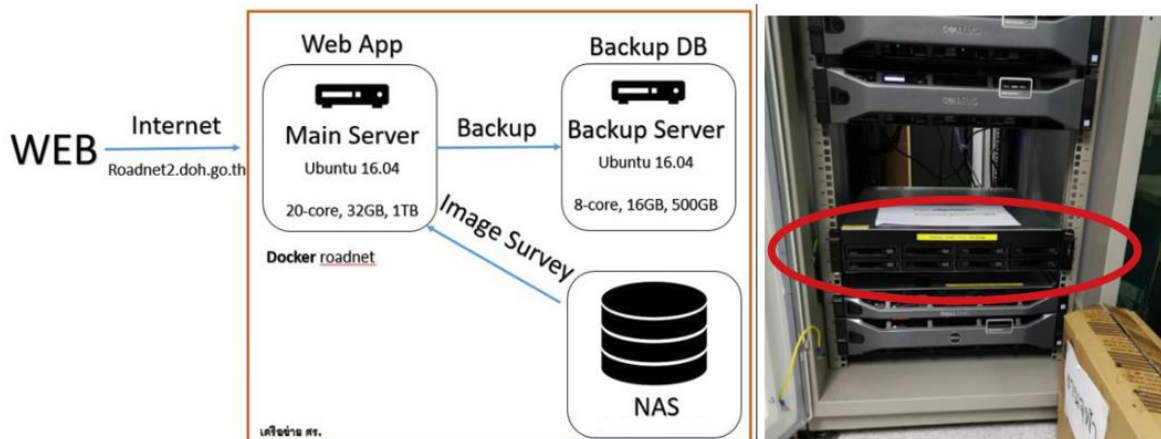

รูปที่ 2-30 แสดงอุปกรณ์สำรองข้อมูลชนิด NAS ที่ศูนย์เทคโนโลยีสารสนเทศ กรมทางหลวง

จากการตรวจสอบอุปกรณ์แม่ข่ายของระบบ Roadnet ที่ใช้อยู่ในปัจจุบันโดยประกอบด้วยเครื่องแม่ข่ายจำนวน 3 เครื่อง ได้แก่ เครื่องที่ใช้ในการพัฒนาระบบ Roadnet ทั้งฟังก์ชันและหน้าจอแสดงผลจะอยู่ในเครื่องแม่ข่าย Web Base Application ต่อมาเครื่องแม่ข่าย Database ใช้ในการเก็บฐานข้อมูลรวมทั้งการ Backup ฐานข้อมูลไว้เพื่อป้องกันการสูญหายของฐานข้อมูล เครื่องแม่ข่าย

เครื่องสุดท้าย คือ NAS มีหน้าที่ในการเก็บข้อมูลภาพ 2 ช่องทาง และภาพเคลื่อนไหวที่ได้จากรถสำรวจ ตั้งแต่อดีตจนถึงปัจจุบัน ดังนี้

ตารางที่ 2-4 แสดงข้อมูลสถานะความสามารถของระบบแม่ข่ายของระบบ Roadnet ในปัจจุบัน

order	use	type	detail	ใช้ไป / Max
1	Database	CPU	Dell PowerEdge R430 1xIntel Xeon 8-Core/16T E5-2620v4 2.1GHz, 20MB Cache, (85W) 2133M	RAM : 4 slots / 12 slots
		RAM	16GB RDIMM,2400MT/s Dual Rank	
		HARD Drive	3 x 600 GB 10K RPM SAS 12 Gbps 2.5 in Hot-plug Hard Drive	
2	Web Base Application	CPU	DELL PowerEdge R730 Rack 2 U Intel Xeon E5-2640 V4 (Processor Base Frequency : 2.4GHz , CPU Core : 10 Core, TPD : 90W , Support instructions 64 bit, Cache : 25 MB Smart Cache) x 2 Processor	RAM : 4 slots / 24 slots
		RAM	Memory Size : 32 GB, Memory Type : ECC DDR4 Bus 2133 Mhz	HDD : 6 Bay / 8 Bay
		HARD Drive	4x600GB 10K RPM SAS 12Gbps 2.5in Hotplug Hard Drive	
3	NAS	CPU	Qnap TS -EC880U - E3-R2 Intel Xeon E3-1246 V3 Family 3.5 GHz Quad Core Processor	RAM : 2 slots / 4 slots
		RAM	4 GB DDR3 ECC RAM (pre-installed 2 GB x 2) (Ex32GB) and Flash Memory 512MB DOM	HDD : 8 Bay / 8 Bay
		HARD Drive	HDD : 8 x 4TB SATA-III Western Red (64 MB) 5400 RPM	

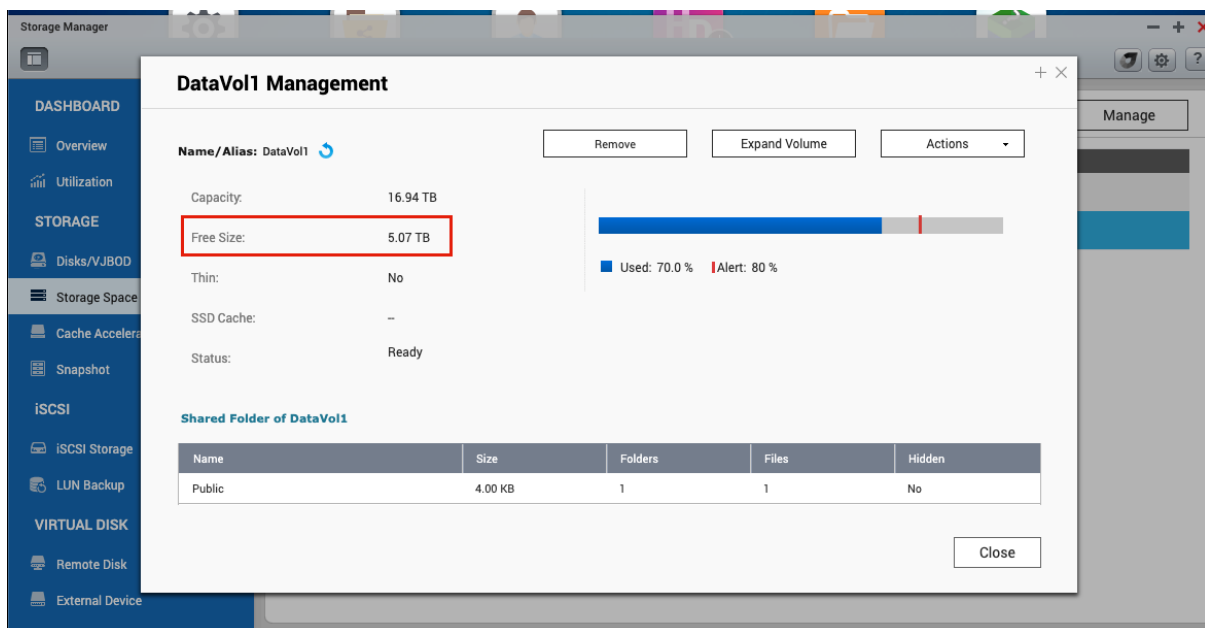

รูปที่ 2-31 แสดงภาพรวมการทำงานของระบบจัดเก็บข้อมูล (NAS) ณ วันที่ 14 กุมภาพันธ์ พ.ศ.2566

1.4.2 นำเสนอแนวทางการปรับปรุงระบบเครือข่ายคอมพิวเตอร์เพื่อการให้บริการอย่างมีประสิทธิภาพ

ที่ผ่านมาระบบ Roadnet ได้ทำการจัดเก็บข้อมูลสำรวจมาโดยตลอด และมีการเพิ่มข้อมูลสำรวจมากขึ้นในช่วง 4 ปี ที่ผ่านมาเนื่องด้วยความต้องการใช้งานของเจ้าหน้าที่ที่ต้องการจัดเก็บข้อมูลที่มากขึ้น และต้องการเก็บข้อมูลที่มีความละเอียดมากขึ้น เพื่อนำไปวิเคราะห์วางแผนงานบำรุงทางได้อย่างแม่นยำและถูกต้อง พร้อมกับเทคโนโลยีในการถ่ายภาพ ที่มีความละเอียดเพิ่มขึ้น ทำให้ขนาดของภาพมีขนาดที่ใหญ่ขึ้นตามความละเอียด ในการจัดเก็บภาพระบบ Roadnet มีการจัดเก็บภาพ 1) จัดเก็บข้อมูลภาพ 2 ข้างทางเพื่อตรวจสอบทัศนียภาพระหว่างทำการสำรวจ บนภาพถ่ายจากกล้องหน้ารถสำรวจ สิ่งที่น่าปรากฏภายในภาพจะแสดงทรัพย์สิน 2) ภาพถ่ายผิวทาง ซึ่งมีการถ่ายภาพความเสียหายผิวทางทุก 2-5 เมตร ตั้งแต่เริ่มการสำรวจ และภายในฐานข้อมูลของตัวระบบ Roadnet เองก็มีการจัดเก็บข้อมูลที่เพิ่มขึ้น รวมทั้งการวางแผนการจัดเก็บข้อมูลที่อาจจะเพิ่มมากขึ้นในอนาคต เพื่อรองรับการทำงานตอบโต้ภัยในการแก้ไขให้มีความหลากหลายเพิ่มมากขึ้น

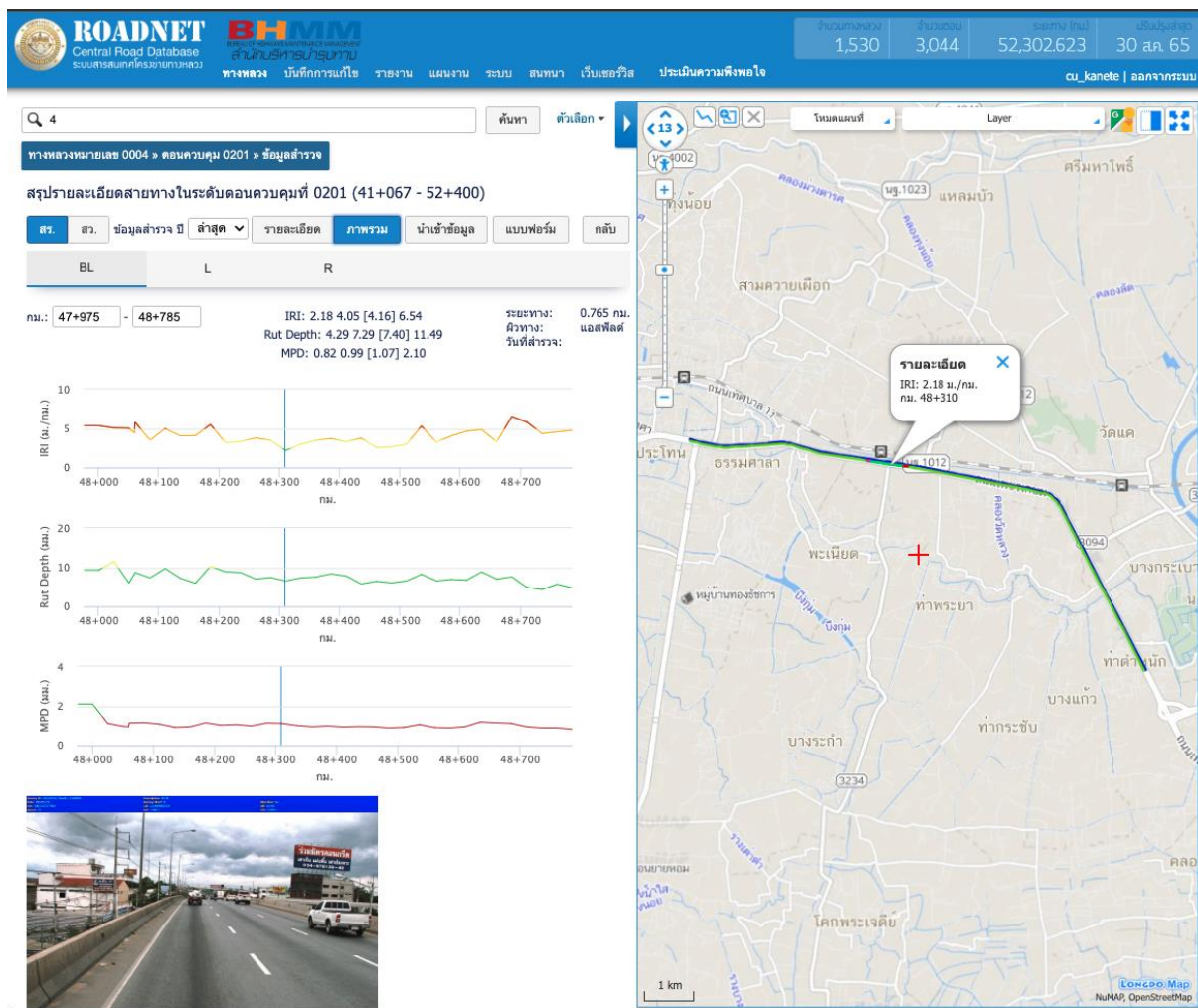

รูปที่ 2-32 แสดงผลข้อมูลภาพถ่ายสำรวจภาพถ่าย 2 ข้างทางจากกล้องหน้ารถ

ภาพรวม	กม.
สภาพความเสียหายคอนกรีต	47+975 - 48+000
จำนวนแผ่นแตกตามขวาง	48+000 - 48+025
วัสดุขนาบรอยต่อเสียหาย	48+025 - 48+050
จำนวนแผ่นแตกตามยาว และแนวทแยง	48+050 - 48+075
รอยร้าวซึม	48+075 - 48+075
รอยเลื่อนต่างระดับ > 12 มม.	0.00 จุด
MPD	0.95 1.12 [1.45] 2.10 มม.
รอยบิ่นกะเทาะ	58.82 จุด
โหล่ทางเสียหาย	0.00 ม.
มุมแตก	0.00 จุด
โพรงใต้แผ่นคอนกรีต	0.00 แผ่น

ทุก 25 เมตร
สภาพความเสียหายคอนกรีต
จำนวนแผ่นแตกตามขวาง
วัสดุขนาบรอยต่อเสียหาย
จำนวนแผ่นแตกตามยาว และแนวทแยง
รอยร้าวซึม
รอยเลื่อนต่างระดับ > 12 มม.
รอยบิ่นกะเทาะ
โหล่ทางเสียหาย
มุมแตก
โพรงใต้แผ่นคอนกรีต

รูปที่ 2-33 แสดงผลข้อมูลภาพสำรวจภาพผิวทาง จากกล้องด้านหลังรถ

Database	Owner	Encoding	Collation	Character Type	Tablespace	Size	Actions	Comment
<input type="checkbox"/> doh_miis	staff	UTF8	th_TH.UTF-8	th_TH.UTF-8	pg_default	9198 MB	Drop Privileges Alter	
<input type="checkbox"/> doh_roadnet2	staff	UTF8	th_TH.UTF-8	th_TH.UTF-8	pg_default	65 GB	Drop Privileges Alter	
<input type="checkbox"/> doh_roadnet2_230105	staff	UTF8	C.UTF-8	C.UTF-8	pg_default	37 GB	Drop Privileges Alter	
<input type="checkbox"/> doh_roadnet2_230129	staff	UTF8	C.UTF-8	C.UTF-8	pg_default	36 GB	Drop Privileges Alter	
<input type="checkbox"/> doh_roadnet2_drupal	staff	UTF8	th_TH.UTF-8	th_TH.UTF-8	pg_default	244 MB	Drop Privileges Alter	
<input type="checkbox"/> doh_tims_hris	staff	UTF8	th_TH.UTF-8	th_TH.UTF-8	pg_default	281 MB	Drop Privileges Alter	
<input type="checkbox"/> postgres	postgres	UTF8	C.UTF-8	C.UTF-8	pg_default	7071 kB	Drop Privileges Alter	default administrative connection database
<input type="checkbox"/> s20_survey	staff	UTF8	en_US.utf8	en_US.utf8	pg_default	7071 kB	Drop Privileges Alter	

รูปที่ 2-34 การจัดเก็บข้อมูลของระบบ Roadnet และข้อมูลระบบอื่น ๆ ที่ได้บูรณาการร่วมกัน

ภายในโครงการขยายผลและเพิ่มประสิทธิภาพระบบสารสนเทศโครงข่ายทางหลวง (Roadnet) เพื่อสนับสนุนการบริหารงานบำรุงในปี 2566 จึงมีการจัดซื้ออุปกรณ์เครื่องแม่ข่ายขึ้นเพิ่ม 1 เครื่อง เพื่อเพิ่มแนวทางการจัดเก็บข้อมูลรองรับการใช้งานในอนาคต ดังนั้นทางที่ปรึกษาจึงต้องศึกษาโครงสร้าง และผลกระทบที่อาจจะเกิดขึ้นเมื่อมีการบูรณาการร่วมกันกับเครื่องแม่ข่ายเดิม ตลอดจนวางแผนปรับเปลี่ยนโครงสร้างแผนผังเครือข่าย (Network Diagram) ใหม่ ให้สามารถใช้งานร่วมกันได้ โดยไม่กระทบต่อระบบงานเดิม

1.4.3 ศึกษาและออกแบบระบบให้บริการข้อมูลแก่หน่วยงานต่าง ๆ ที่เกี่ยวข้อง สามารถใช้ข้อมูลของระบบ Roadnet อย่างมีประสิทธิภาพ

ระบบ Roadnet ได้มีการบูรณาการข้อมูลจากหน่วยงานอื่น ๆ ภายในกรมทางหลวงมากมาย และบางระบบได้มีการปรับปรุงระบบฐานข้อมูล หรือเพิ่มประสิทธิภาพของตัวระบบเองให้ตรงกับการใช้งานของเจ้าหน้าที่แต่ละสำนัก ดังนั้นการเชื่อมโยงที่เคยทำได้อาจจะมีส่วนที่ไม่ได้ส่งค่าตอบกลับมายังระบบ Roadnet หรือกรณีที่ระบบดังกล่าวมีการเพิ่มข้อมูลจัดเก็บและให้บริการมากขึ้น แล้วตรงต่อการใช้งานข้อมูลในการบริหารจัดการงานทาง จึงอาจจะต้องมีการศึกษาเพิ่มเติมรวมทั้งตรวจสอบการเชื่อมโยงเดิมให้สามารถแสดงข้อมูลได้อย่างมีประสิทธิภาพ การเชื่อมโยงข้อมูลที่เป็นประโยชน์กับระบบสารสนเทศโครงข่ายทางหลวง (Roadnet) ที่มีการเชื่อมโยงข้อมูลเพื่อนำมาแสดงผลผ่านบนระบบ เช่น ข้อมูลปริมาณจราจร จากระบบ TIMS ของสำนักอำนวยความปลอดภัย ข้อมูลสะพาน จากสำนักก่อสร้างสะพาน หรือข้อมูลสะพานลอยคนข้าม จากระบบ HSMS ของสำนักอำนวยความปลอดภัย เป็นต้น ผลการตรวจสอบการเชื่อมโยงข้อมูลที่ทำกรเชื่อมโยงกับระบบอื่น ๆ ณ ปัจจุบันมีรายละเอียดผลการตรวจสอบสถานการณ์เชื่อมโยงดังนี้

ตารางที่ 2-5 รายละเอียดการเชื่อมโยงข้อมูลจากระบบอื่น ๆ ในปัจจุบัน

ลำดับ	ชื่อระบบ	หน่วยงาน	รายละเอียด
1	Roadasset	สำนักบริหารบำรุงทาง	ท่อระบายน้ำ / ท่อลอด
			ศาลาทางหลวง และที่จอดรถประจำทาง
2	HSMS	สำนักอำนวยความปลอดภัย	สะพานลอยคนเดินข้าม
3	TIMS		ปริมาณจราจรทั้ง 13 ประเภท
			ปริมาณจราจรรวม
			จุดสำรวจที่ทำการเก็บข้อมูล
			ปีงบประมาณ
4	MIIS	สำนักวิเคราะห์และตรวจสอบ	Deflection / ค่าความทรุดตัว
			IRI / ค่าความขรุขระสากล
			Visual Inspection / ค่าการตรวจสอบเบื้องต้น
			Skid / ค่าความเสียดทาน
			Thickness / ค่าความหนาผิวทาง
5	HRIS	สำนักแผนงาน	ประวัติบัญชีสายทาง
6	Plannet		งานบำรุงรักษาทางหลวง
			งานพัฒนาทางหลวง
7	BMMS	สำนักก่อสร้างสะพาน	ข้อมูลทั่วไปสะพาน
			ข้อมูลตำแหน่งสะพาน
			ข้อมูลลักษณะเฉพาะของสะพาน

นอกจากตรวจสอบการทำงาน และการเพิ่มข้อมูลจากระบบเดิมที่ทำการบูรณาการร่วมกันแล้ว ในกรณีเดียวกันระบบ Roadnet หลังจากมีปรับปรุงโครงสร้างฐานข้อมูล หรือการเพิ่มประสิทธิภาพอื่น ๆ ที่อยู่ภายในฐานข้อมูล ที่ต้องออกแบบให้สอดคล้องต่อการทำงานของเจ้าหน้าที่สำนักบริหารบำรุงทางแล้วยังต้องคำนึงถึงการส่งเชื่อมโยง Service ไปยังระบบอื่น ๆ ภายในกรมทางหลวงเช่นกัน เพื่อไม่ส่งผลกระทบต่อระบบอื่น ๆ ระบบการทำงานจะได้ดำเนินได้อย่างต่อเนื่อง ลดความซ้ำซ้อนของการทำงานเจ้าหน้าที่

ผลจากการศึกษา และวิเคราะห์ระบบเครือข่ายคอมพิวเตอร์ (Computer Network System) ที่เกี่ยวข้องกับระบบสารสนเทศโครงข่ายทางหลวง (Roadnet) พบว่าข้อมูลที่แสดงผลบนหน้าระบบ Roadnet มีการจัดเก็บอยู่ 2 รูปแบบ ได้แก่ ข้อมูลแสดงรายละเอียด ที่ประกอบด้วยข้อมูลประเภทข้อความ หรือตัวเลข และรวมทั้งข้อมูล Service ที่ได้จากการให้บริการจากระบบอื่น ๆ ภายในกรมทางหลวงผ่านการบูรณาการข้อมูลร่วมกัน โดยเป็นการเชื่อมโยงผ่านตัวระบบ ส่วนอีกข้อมูลเป็นข้อมูลภาพและ VDO ของการสำรวจสภาพทางที่มีการนำเข้าข้อมูลดังกล่าวแต่ละปีสำรวจ ซึ่งในการจัดเก็บให้แสดงผลบนหน้าระบบนั้นมีทั้งสิ้น ภาพสองข้างทาง ที่ได้จากกล้องที่ติดตั้งบริเวณหน้ารถสำรวจ เพื่อดูสภาพแวดล้อมอุปกรณ์ทรัพย์สินที่อยู่ในเขตทางหลวง และภาพสำรวจผิวทาง ที่ได้จากการเก็บจากกล้อง หรืออุปกรณ์ Laser ที่ติดตั้งอยู่ช่วงท้ายของตัวรถสำรวจ เป้าหมายคือต้องการเห็นภาพความเสียหายแต่ละประเภทที่แสดงผลอยู่บนผิวทาง นอกจากนั้นในส่วนภาพถ่ายสองข้างทางยังนำมาประมวลผลเพื่อแสดงในรูปแบบ VDO หรือภาพเคลื่อนไหว ให้สามารถแสดงข้อมูล VDO ผ่านบนระบบ Roadnet เพื่อให้ผู้ใช้สามารถเข้ามาตรวจสอบข้อมูลทรัพย์สินในเขตทางได้เบื้องต้น และตรวจสอบข้อมูลผิวทางสอดคล้องกับตำแหน่งเริ่มต้นสิ้นสุดหรือไม่

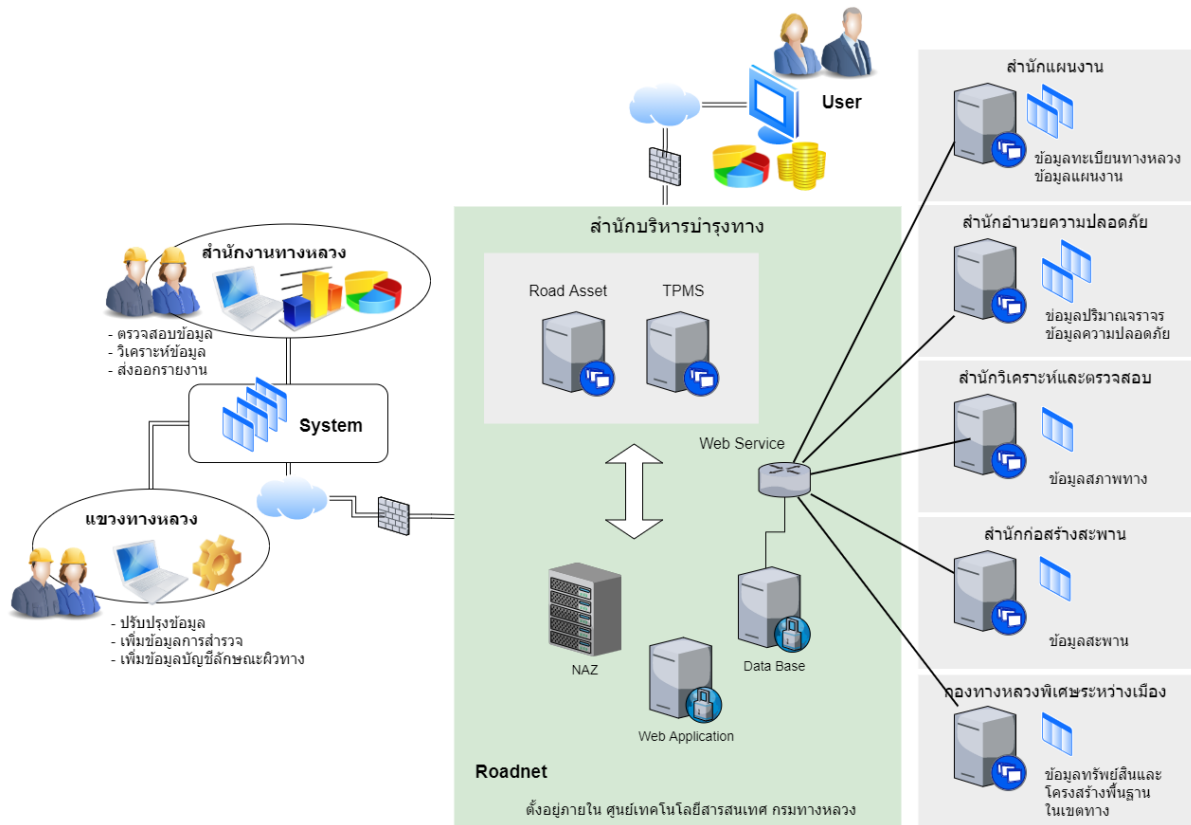

รูปที่ 2-35 ภาพ Diagram แสดงการทำงานระบบฐานข้อมูล Roadnet กับโครงสร้าง Network ที่ติดตั้งอยู่ศูนย์เทคโนโลยีสารสนเทศ กรมทางหลวง

เมื่อสังเกตเนื้อหาที่ในการจัดเก็บเปรียบเทียบกับข้อมูลที่จัดเก็บในปัจจุบัน พบว่าตัวระบบ NAS ที่มีการจัดข้อมูลสำรวจสภาพทางเหลือเนื้อที่อยู่ที่ 5 TB ซึ่งอาจจะเหลือเนื้อที่ในการจัดเก็บน้อยเกินไป ถ้ากรมทางหลวงมีแนวทางหรือนโยบายสำรวจข้อมูลโครงข่ายทางหลวงทั้งประเทศ โดยมีการสำรวจสายทางหลักทุกปี เมื่อคาดการณ์ตามนโยบายของกรมทางหลวงแล้ว พบว่าการจัดเก็บอาจจะมีเนื้อที่ไม่พอ ถ้าต้องสำรวจและจัดเก็บทุกปีหลังจากนี้อีก 2 ปี ดังนั้นในการจัดซื้ออุปกรณ์ Hardware ภายในโครงการฯ อาจจะต้องมองถึงเนื้อที่ที่ต้องการจัดเก็บข้อมูลเพิ่มเติม เพื่อแบ่งเบาภาระการจัดเก็บของ NAS ในปัจจุบัน และรองรับการนำเข้าข้อมูลสำรวจสภาพทางได้ในอนาคต

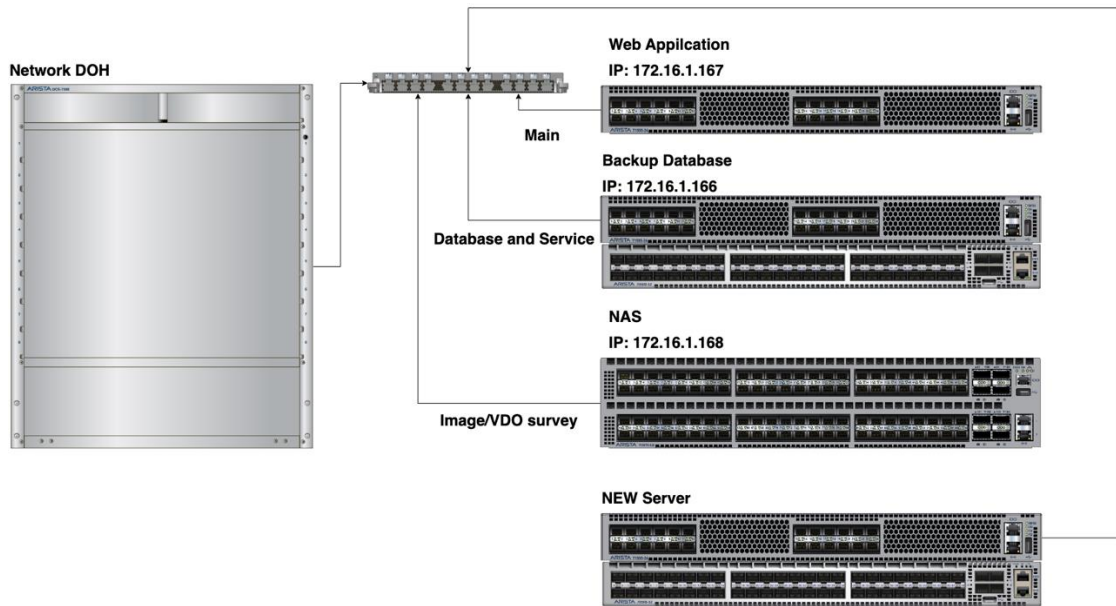

รูปที่ 2-36 ภาพ Diagram Computer Network Systems

นอกจากการนำตัว Server ดังกล่าวนำมาจัดเก็บข้อมูลเพื่อรองรับการจัดเก็บข้อมูลสำรวจสภาพทาง ทั้งส่วนข้อมูลภาพ 2 ข้างทาง ภาพความเสียหายผิวทางและ VDO การสำรวจ เพื่อแบ่งเบาภาระการจัดเก็บระบบ NAS เดิมแล้ว Server ที่จะนำมาเพิ่มใน Computer Network Systems นี้ สามารถนำมาช่วยการประมวลผลข้อมูล หรือแบ่งเบาภาระการแสดงผลหน้าระบบ Roadnet ได้ ซึ่งจากการวิเคราะห์ความต้องการใช้งานระบบ จากการศึกษากระบวนการทำงานของโครงข่ายระบบ (Computer Network Systems) และปัญหาการใช้งาน รวมถึงคาดการณ์ปัญหาในอนาคตที่อาจเกิดขึ้นถ้ายังคงดำเนินงานแบบรูปแบบเดิม ทางที่ปรึกษาจึงนำเสนอ แนวทางการรับมือนองรับการทำงานในระบบในอนาคต โดยต้องมองหาอุปกรณ์ Hardware ที่มีคุณสมบัติอย่างน้อย ดังนี้

- 1) มีหน่วยประมวลผลกลาง Intel Scalable รุ่นล่าสุด ที่มีแกนหลัก (Core) ไม่น้อยกว่า 16 แกนหลัก (16 Core) และมีสัญญาณความถี่นาฬิกาไม่น้อยกว่า 2.3 GHz หรือดีกว่าจำนวน 2 หน่วย
- 2) มีหน่วยความจำ (Memory) แบบ DDR4 ที่มีขนาดความจุรวมไม่น้อยกว่า 64 GB และรองรับการขยายได้ไม่น้อยกว่า 4 TB
- 3) มีหน่วยเก็บข้อมูล (Hard Disk) SSD ขนาด 3.5 นิ้ว ซึ่งมีขนาดความจุก่อนการ Format ขนาดไม่น้อยกว่า 8 TB จำนวน 4 หน่วย
- 4) มีอุปกรณ์จัดเก็บข้อมูลแบบ M.2 จำนวนไม่น้อยกว่า 2 หน่วย ที่รองรับการทำงานแบบ Mirroring หรือ RAID 1 ได้เป็นอย่างน้อย
- 5) มีส่วนเชื่อมต่อกับระบบเครือข่าย (Network Controller) แบบ 1 Gigabit Ethernet จำนวนไม่น้อยกว่า 2 Ports และแบบ 10 Gigabit Ethernet จำนวนไม่น้อยกว่า 2 Ports
- 6) มี Port System Management โดยเฉพาะแบบ RJ-45 ไม่น้อยกว่า 1 Port

- 7) มี PCI Express 4.0 จำนวนไม่น้อยกว่า 3 Slots และรองรับการขยายได้สูงสุดไม่น้อยกว่า 8 Slots
- 8) รองรับการจัดตั้ง GPU ได้ไม่น้อยกว่า 8 ใบ
- 9) มีแหล่งจ่ายไฟแบบ Redundant ที่สามารถถอดเปลี่ยนโดยไม่จำเป็นต้องหยุดการทำงานของระบบ (Hot Swap) จำนวนไม่น้อยกว่า 2 หน่วย
- 10) ได้รับการรับรองมาตรฐาน FCC, CE, VCCI เป็นอย่างน้อย และรองรับการทำงานในอุณหภูมิตั้งแต่ 5 องศาเซลเซียส ถึง 45 องศาเซลเซียส
- 11) มีระบบการเตือนถึงความเป็นไปได้ในการชำรุดเสียหายของอุปกรณ์ล่วงหน้าสำหรับ Processor, Memory, HDD, SSD, Power Supplies, Voltage Regulator และ Fan ได้เป็นอย่างน้อย
- 12) คอมพิวเตอร์แม่ข่ายพร้อมอุปกรณ์ที่เสนอทั้งหมดต้องเป็นรุ่นที่ยังอยู่ในสายการผลิต โดยมีหนังสือรับรองจากบริษัทเจ้าของผลิตภัณฑ์หรือสาขาของเจ้าของผลิตภัณฑ์ในประเทศไทย
- 13) ต้องมีการรับประกันจากเจ้าของผลิตภัณฑ์แบบ On-site Service เป็นระยะเวลาอย่างน้อย 3 ปี แบบ 24x7

1.5 ศึกษา วิเคราะห์รายการข้อมูลต่าง ๆ และระบบให้บริการข้อมูลที่เกี่ยวข้องกับโครงสร้างข้อมูลพื้นฐานดิจิทัลด้านภูมิสารสนเทศ GIS รวมถึงศึกษาความต้องการในการใช้งานระบบและฐานข้อมูลที่เกี่ยวข้องกับงานบำรุงทาง เพื่อวางแผนทางในการบูรณาการข้อมูลร่วมกันอย่างต่อเนื่องและสอดคล้องกับความต้องการของผู้ใช้งาน ภายในกรมทางหลวง

1.5.1 ระบบข้อมูลทะเบียนทางหลวง (Highway Registration Information Systems: HRIS) สำนักแผนงาน

ระบบสารสนเทศทะเบียนสายทาง (Highway Registration Information System: HRIS) เป็นระบบที่จัดเก็บฐานข้อมูลโครงข่ายทางหลวง หมายเลขทางหลวง ชื่อสายทางและตอนควบคุม รวมทั้งข้อมูลที่ตั้งหน่วยงานสำนักงานทางหลวง แขวงทางหลวง และหมวดทางหลวง โดยประยุกต์ใช้ข้อมูลภูมิสารสนเทศ (GIS) ในการวิเคราะห์และแสดงผลโครงข่ายทางหลวงบนแผนที่แบบดิจิทัล (Digital Mapping) อย่างเป็นมาตรฐานสากล ซึ่งระบบ HRIS นี้ ได้ให้บริการและสนับสนุนข้อมูลแก่หน่วยงานอื่น ๆ ภายในกรมทางหลวงเรื่อยมาจนถึงปัจจุบัน และยังมีปรับปรุงและออกแบบโครงสร้างข้อมูลบัญชีสายทางและข้อมูลที่เป็นประโยชน์อื่น ๆ เพิ่มเติม ตัวอย่างเช่น เส้นทางโครงข่ายคมนาคมจากหน่วยงานอื่น พื้นที่อ่อนไหวทางสิ่งแวดล้อม การใช้ประโยชน์ที่ดิน แผนผังเมือง เป็นต้น ซึ่งข้อมูลเหล่านี้เป็นฐานข้อมูลสำคัญสำหรับการวิเคราะห์ เพื่อการ ตัดสินใจและวางแผนการพัฒนาทางหลวง ให้เป็นไปอย่างมีประสิทธิภาพและสอดคล้องกับความต้องการของผู้ใช้งาน

ปัจจุบัน ระบบข้อมูลทะเบียนสายทาง (HRIS) เป็นระบบที่ใช้ในการสืบค้น และแก้ไขข้อมูลบัญชีทะเบียนทางหลวงที่ยังมีใช้อยู่ ณ อดีตจนถึงปัจจุบัน รวมถึงการนำเข้าข้อมูลโครงการก่อสร้าง

ขนาดใหญ่ การวิเคราะห์สายทาง การแสดงภาพ panorama และทรัพย์สินที่ได้จากการสำรวจ MMS และการแสดงผลข้อมูลภูมิสารสนเทศ ที่ได้รับการสนับสนุนจากหน่วยงานต่าง ๆ ที่เป็นประโยชน์ต่อการวิเคราะห์และวางแผนพัฒนาทางหลวง สามารถส่งออกรายงาน และพิมพ์แผนที่ที่เป็นประโยชน์ที่สำนักรoadnet โดยระบบ HRIS สามารถแบ่งตามลักษณะข้อมูล ได้ดังนี้

ข้อมูลบัญชีทะเบียนทางหลวง การสืบค้นข้อมูล และแสดงผลข้อมูลที่เกี่ยวข้องกับประวัติสายทาง ได้แก่ ข้อมูลบัญชีหมายเลขทางหลวง, ข้อมูลบัญชีหมายเลขตอนควบคุม, รายละเอียดหลักฐานการได้มา, ข้อมูลปริมาณจราจร, ข้อมูลโครงสร้างและกายภาพทางของผิวทาง ข้อมูลปริมาณจราจร เป็นต้น โดยประกอบด้วย 3 ส่วนหลัก คือ ส่วนการสืบค้นข้อมูล ส่วนแสดงข้อมูลตาราง และส่วนแสดงแผนที่

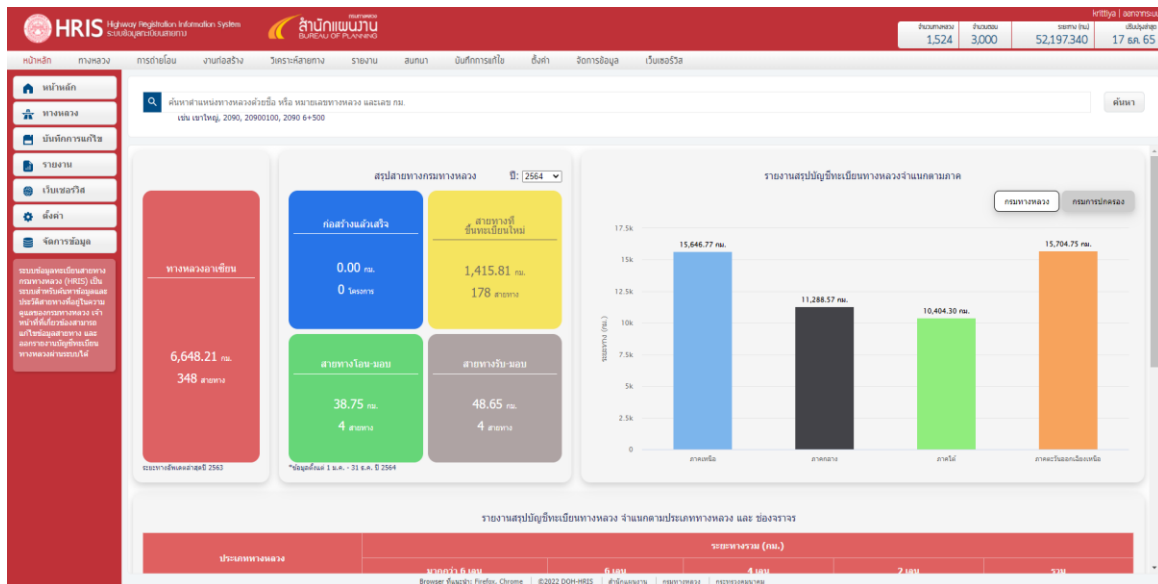

รูปที่ 2-37 หน้าจอระบบข้อมูลทะเบียนสายทาง (HRIS)

1.5.2 ระบบบริหารแผนงานทางหลวง (Plannet) สำนักแผนงาน

ระบบบริหารแผนงานทางหลวง (Plannet) เป็นระบบที่ใช้ในการบริหารจัดการข้อมูลแผนงานภายในสำนักแผนงาน กรมทางหลวง สามารถใช้งานได้บนรูปแบบ Web-Based Application ด้วยระบบโครงสร้างฐานข้อมูลเป็นชนิดโพสท์เกรสคิวเอล (PostgreSQL) โดยสามารถสืบค้นข้อมูลด้านความต้องการงบประมาณและแผนงาน รวมถึงสถานะโครงการก่อสร้างต่าง ๆ ทั้งในอดีตถึงปัจจุบัน และสามารถแบ่งได้เป็นบัญชีแผนงานตาม พรบ.งบประมาณประจำปี บัญชีแผนงานนอก พรบ.บัญชีแผนงานงบประมาณอื่น ๆ โดยมีวัตถุประสงค์เพื่อใช้บริหารจัดการแผนงานของกรมทางหลวง และตอบสนองต่อผู้ใช้งานในหน่วยงานที่เกี่ยวข้อง เช่น สำนักแผนงาน สำนักบริหารบำรุงทางสำหรับการเข้าถึงข้อมูลดังกล่าว ผู้ใช้งานสามารถเข้าถึงข้อมูลงานที่ต้องการให้ผู้ใช้งานสามารถสืบค้นข้อมูลแผนงานและงบประมาณได้สะดวกยิ่งขึ้น อีกทั้งดำเนินการปรับปรุงข้อมูลรายวัน

ระบบบริหารแผนงานทางหลวง

บัญชีความต้องการงบประมาณ

สรุปลานทาง 2567

W D	ID Code	รหัสงาน	หมายเลขทางหลวง	ชื่อตอน	กม.เริ่มต้น	กม.สิ้นสุดช่วงๆ	ปริมาณงาน (หน่วย)	งบประมาณ สทอ.	แขวง	แขวง สทอ.	ส่วนกลาง
67021267	25600	1		แยก คบอ. - สนามกีฬาภูปะเดมีย์	25+000	27+000	1.000 แห่ง	3,500,000	13 กรุงเทพมหานคร		
67024691	26300	1		สนามกีฬาภูปะเดมีย์ - ต่างระดับคลองหลวง	27+710	31+000	1.000 แห่ง	15,000,000	13 ปทุมธานี		
			305	ต่างระดับรังสิต - วัฒนาปุณ	0+000	15+145	/				
			345	บางคูวัด - บางพูน	10+200	20+105	/				
			346	ต่างระดับรังสิต - สะพานคลองเปรม	0+000	1+740	/				
			3111	ปทุมธานี - ห้วยเกา	0+000	6+500	/				
			3214	บ้านพร้าว - คลองห้า	5+000	13+000	/				
67023874	23200	1		สนามกีฬา	32+436	34+400	18,500.000 ตร.ม.	16,000,000	13 ปทุมธานี		

รูปที่ 2-38 แสดงผลหน้าระบบบริหารแผนงานทางหลวง

ระบบบริหารแผนงานทางหลวง (Planet) ถือเป็นระบบที่ใช้ในการบริหารจัดการข้อมูลแผนงานภายในสำนักแผนงาน กรมทางหลวง โดยเป็นการดำเนินงานโครงการ ภายใต้แหล่งงบประมาณจาก 3 แหล่ง อาทิ พระราชบัญญัติงบประมาณประจำปี งบเร่งด่วน งบกลาง จากแหล่งงบประมาณดังกล่าว ถูกจัดสรรตามประเภทของงานเพื่อให้สามารถบริหารจัดการ ติดตามโครงการตั้งแต่เริ่มกระบวนการไปจนถึงทุกระยะที่โครงการกำลังดำเนินการในอดีตจนถึงปัจจุบัน ทั้งยังสามารถติดตามความก้าวหน้าการบริหารโครงการ ทำให้มีประสิทธิภาพในการติดตาม ช่วยให้การบริหารงานโครงการสำเร็จตามที่ได้มีการวางแผนไว้ ระบบบริหารแผนงานทางหลวง จึงมีเพื่อใช้ในการบันทึกข้อมูลในการบริหารจัดการโครงการของสำนักบริหารบำรุงทาง ทำให้เป็นแหล่งสืบค้นรายละเอียดของการบริหารงานโครงการ ตามประเภทของแหล่งงบประมาณ ที่ได้รับการจัดสรร ทั้งยังเป็นประโยชน์ให้กับทุกหน่วยงาน ของกรมทางหลวงในการใช้เป็นแนวทางในการปฏิบัติ เมื่อต้องจัดทำและบริหารโครงการ ระบบนี้จึงเป็นประโยชน์ ทั้งยังเสมือนเป็นการบันทึกข้อมูลเอกสารให้อยู่ในรูปแบบดิจิทัล เป็นการลดทอนการใช้เอกสาร ทำให้การสืบค้นเป็นระบบ ทุกหน่วยงาน ทั้งส่วนกลางและส่วนภูมิภาค สามารถบูรณาการใช้ระบบให้เป็นแนวทางปฏิบัติเดียวกัน ตามที่กรมได้วางแนวทางการปฏิบัติไว้ ระบบบริหารแผนงานทางหลวง จึงเป็นตัวชี้วัดที่สะท้อนแนวทางการปฏิบัติงาน ในด้านการบริหารแผนงานได้เป็นเอกภาพ ทำให้กรมสามารถ

ดำเนินการกิจหลัก และภารกิจอื่น ๆ สอดคล้องไปในทิศทางเดียวกันกับที่ได้รับนโยบาย
แนวทางการปฏิบัติมาจากระทรวง

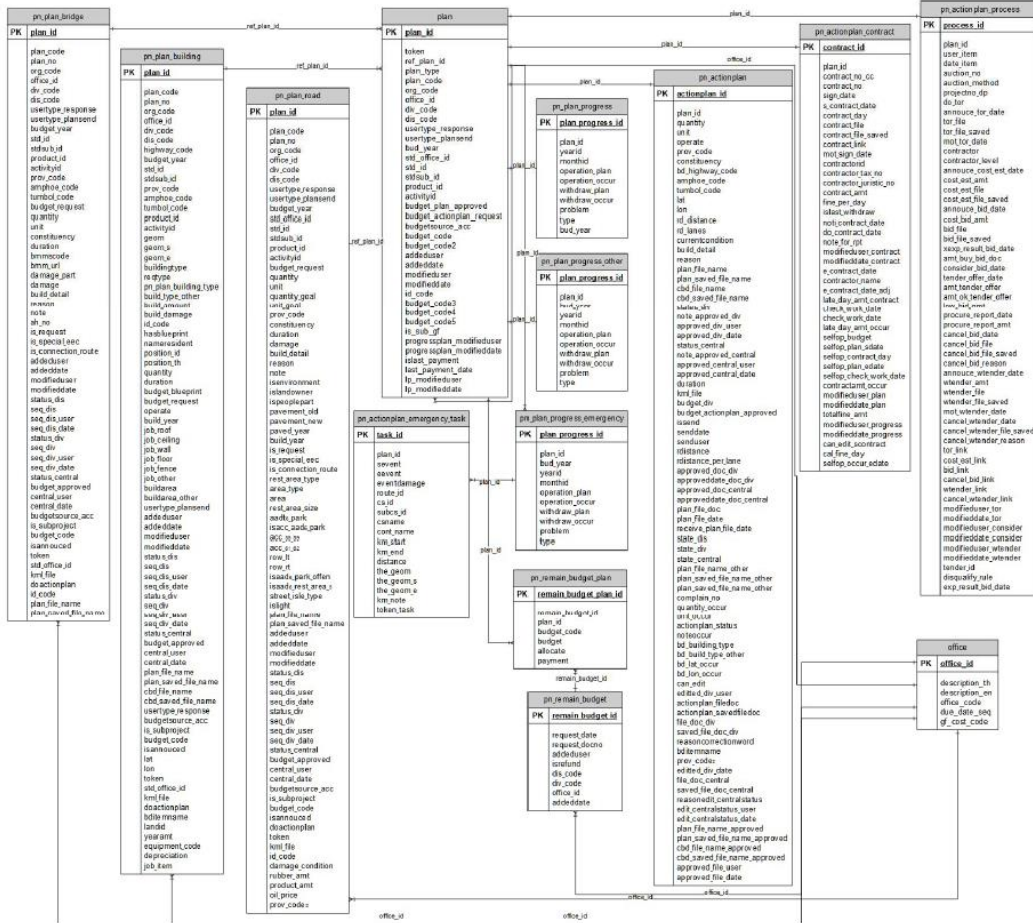

รูปที่ 2-39 แสดงความสัมพันธ์ของข้อมูลจราจร (ER-Diagram)

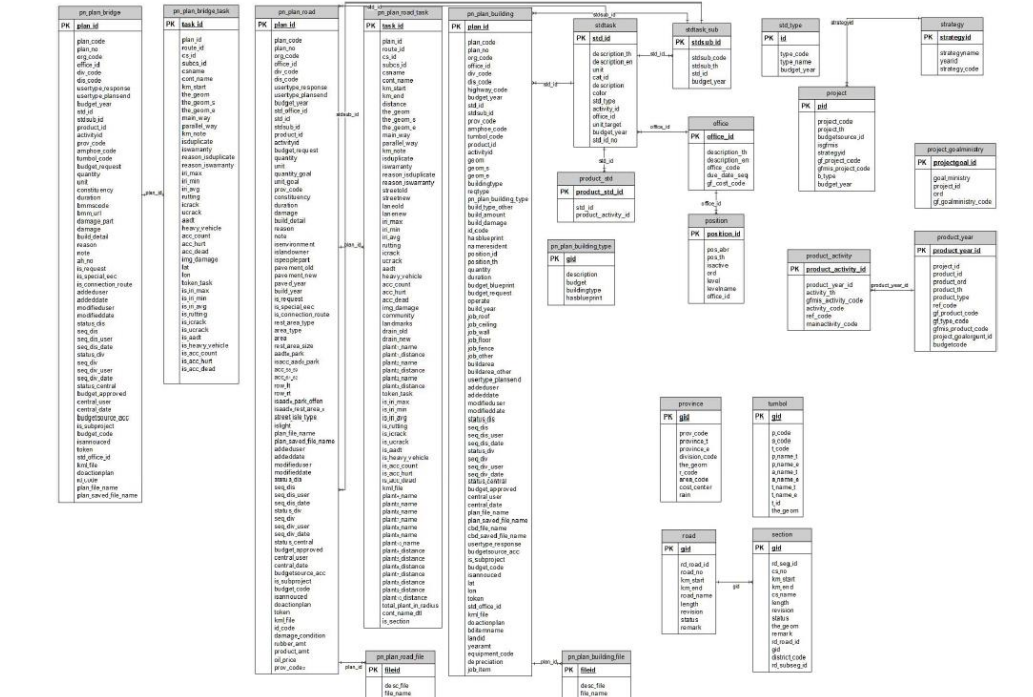

รูปที่ 2-40 แสดงความสัมพันธ์ของข้อมูลจราจร (ER-Diagram)

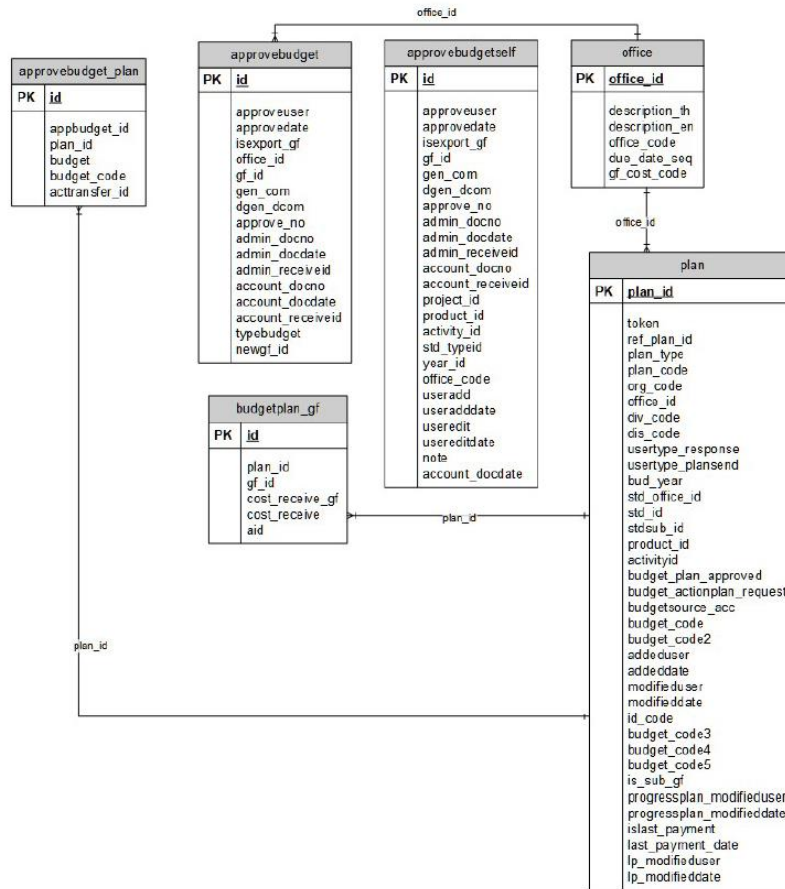

รูปที่ 2-41 แสดงความสัมพันธ์ของข้อมูลจราจร (ER-Diagram)

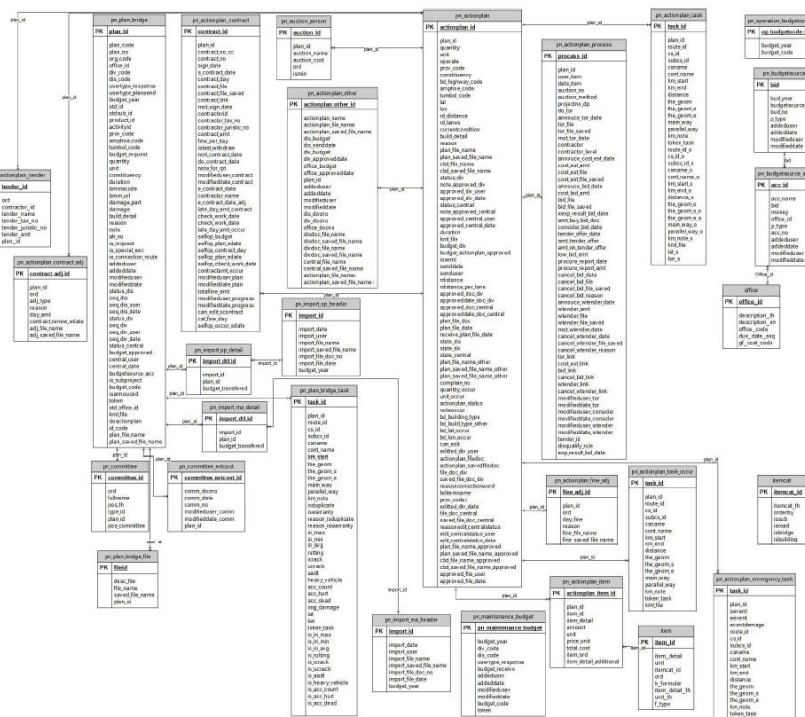

รูปที่ 2-42 แสดงความสัมพันธ์ของข้อมูลจราจร (ER-Diagram)

1.5.3 ระบบบริหารจัดการข้อมูลทรัพย์สินทางหลวง (Road Asset) สำนักบริหารบำรุงทาง

กรมทางหลวงมีทรัพย์สินอยู่ในความรับผิดชอบ 23 ประเภท ซึ่งทรัพย์สินดังกล่าวจำเป็นต้องได้รับการดูแล และซ่อมบำรุงเป็นประจำ เพื่อให้มีสภาพสมบูรณ์ พร้อมใช้งาน และปลอดภัยต่อผู้ใช้รถใช้ถนน การจัดเป็นข้อมูลทรัพย์สินทางหลวงดังกล่าว เป็นส่วนสำคัญที่ทำให้ทราบถึงความจำเป็นในการซ่อมบำรุง และประมาณค่าใช้จ่ายได้อย่างเหมาะสม โดยกิจกรรมงานซ่อมบำรุงปกติต่าง ๆ มีความสัมพันธ์โดยตรงกับงบประมาณที่แต่ละแขวงทางหลวง และสำนักงานทางหลวงได้รับ ซึ่งหน่วยงานดำเนินการปรับปรุงข้อมูลรายปีงบประมาณ โดยรายการทรัพย์สิน 23 ประเภท ประกอบด้วย

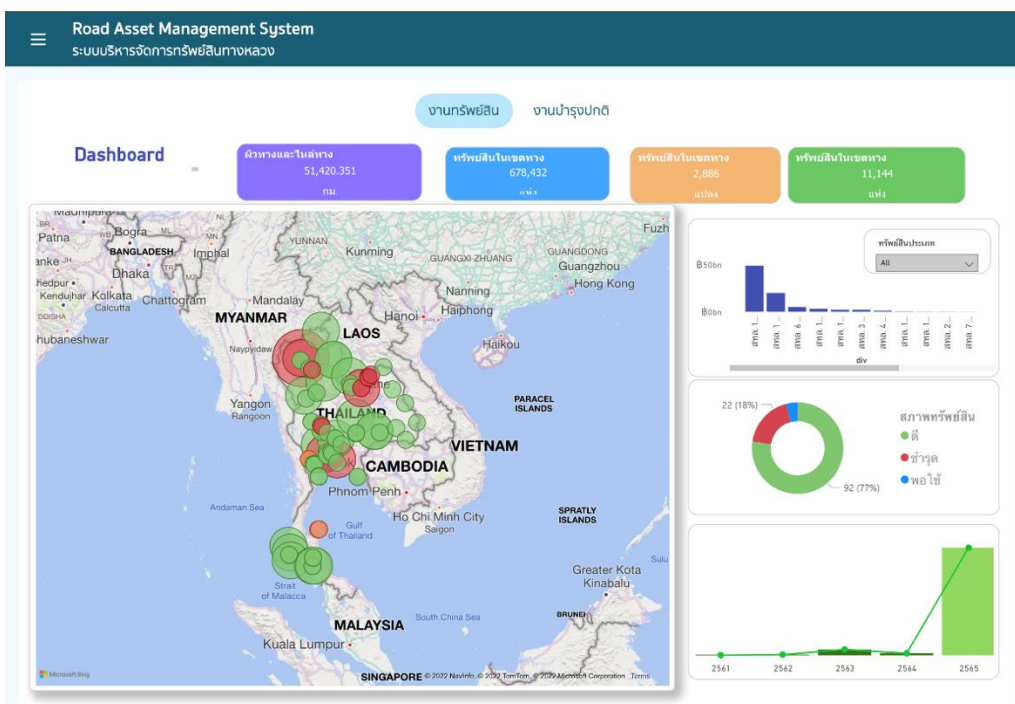

รูปที่ 2-43 แสดงระบบระบบสารสนเทศทรัพย์สินทางหลวง (Road Asset)

ระบบสารสนเทศทรัพย์สินทางหลวง เป็นระบบที่พัฒนาขึ้น เพื่อจัดเก็บข้อมูลทรัพย์สินในเขตทางทั้งหมด ทั้งยังเพิ่มประสิทธิภาพ โดยการกำหนดมาตรฐานการเก็บข้อมูลที่เป็นมาตรฐานเดียวกัน เพื่อรองรับบัญชีสายทางใหม่ และรหัสงานบำรุงทางใหม่ และต่อยอดด้วยการพัฒนาระบบการคำนวณการคิด Work Load เพื่อใช้ทดสอบการคำนวณงบประมาณงานบำรุงปกติ จึงเป็นที่มาของการจัดทำระบบสารสนเทศทรัพย์สินทางหลวง โดยมีการออกแบบและพัฒนาระบบบริหารจัดการให้สอดคล้องกับความต้องการใช้งานในปัจจุบัน รวมไปถึงนำเสนอข้อมูลสำหรับผู้บริหารแต่ละส่วนงาน รับทราบถึงรายละเอียดการดำเนินงาน ทำให้ผู้บริหาร และผู้ปฏิบัติงานสามารถมองเห็นภาพรวม การบริหารจัดการข้อมูลทรัพย์สินแต่ละประเภทเบื้องต้น ทำให้สามารถดำเนินการ กำหนดแผนการบำรุงรักษาทรัพย์สินทางหลวงให้มีประสิทธิภาพ สะท้อนข้อเท็จจริงในการปฏิบัติงาน สอดคล้องกับภารกิจและแหล่ง

งบประมาณที่ใช้ในการดำเนินการ รักษาทรัพย์สินของกรมทางหลวง จากข้อมูลที่ทำกรรวบรวมนำเข้าในระบบดังกล่าว สามารถใช้ประกอบการพิจารณาจัดสรรงบประมาณให้สอดคล้องกับภารกิจ และพื้นที่ที่ต้องบริหารจัดการ

ระบบสารสนเทศทรัพย์สินทางหลวง โดยสำนักบริหารบำรุงทาง มีทรัพย์สินในเขตทางที่อยู่ในความรับผิดชอบ 21 ประเภท ซึ่งทรัพย์สินดังกล่าว จำเป็นต้องได้รับการดูแลและวางแผนซ่อมบำรุงเป็นประจำ เพื่อให้มีสภาพพร้อมใช้งาน ถือเป็นส่วนสำคัญที่ทำให้มีความจำเป็นในจัดทำแผน เพื่อใช้ในการประมาณการค่าใช้จ่าย ให้สอดคล้องกับภารกิจและแหล่งงบประมาณ ที่ได้รับการจัดสรร ทำให้หน่วยงานที่มีหน้าที่รับผิดชอบภายในกรมสามารถบริหารจัดการงบประมาณที่ได้รับ ได้คุ้มค่าและมีประสิทธิภาพ โดยรายการทรัพย์สินในเขตทาง 21 ประเภท ประกอบด้วย

- 1) ทางเชื่อม
- 2) ทางเท้า
- 3) ทางจักรยาน
- 4) เกาะแบ่งถนน
- 5) ท่อระบายน้ำ
- 6) รางระบายน้ำ
- 7) สะพาน
- 8) อุโมงค์และทางลอด
- 9) กำแพงกันดิน
- 10) กำแพงกันเสียง
- 11) เครื่องหมายนำทาง
- 12) เครื่องหมายจราจรบนผิวทาง
- 13) แผงบังแสง
- 14) ป้ายจราจร
- 15) สัญญาณไฟจราจร
- 16) จุดกลับรถต่างระดับ
- 17) หลักกิโลเมตร
- 18) สะพานลอยคนเดินข้าม
- 19) ศาลาทางหลวงและที่รอรถประจำทาง
- 20) บริเวณข้างทาง
- 21) จุดแวะพักริมทาง

จากการศึกษาพบว่าข้อมูลประเภททรัพย์สินในเขตทาง มีการบันทึกข้อมูลประเภททรัพย์สิน จำนวน และข้อมูลสภาพการใช้งานในปัจจุบัน รวมไปถึงมูลค่าของประเภททรัพย์สิน ซึ่งจากข้อมูลดังกล่าว ทำให้ทราบถึงภาพรวมข้อมูลทรัพย์สินนั้นๆ ที่อยู่ในความรับผิดชอบของกรมทางหลวงในปัจจุบัน ทำให้สามารถใช้เป็นข้อมูลประกอบในการพิจารณาวางแผนเพื่อบริหารจัดการทรัพย์สิน แผนการบำรุงรักษา จากแหล่งงบประมาณที่เกี่ยวข้อง สอดคล้องกับเวลา ทำให้สภาพทรัพย์สินมีสภาพพร้อมใช้งาน สอดคล้องกับแผนการใช้งบประมาณจากแหล่งต่าง ๆ ได้อย่างเหมาะสม แสดงดังตารางที่ 2-6

ตารางที่ 2-6 แสดงผลภาพรวมข้อมูลทรัพย์สินในระบบ RoadAsset

ลำดับ	ประเภททรัพย์สิน	จำนวน	สภาพการใช้งาน			มูลค่ารวม (บาท)
			ดี	พอใช้	เสียหาย	
1	ทางเชื่อม	84,555 แห่ง	-	-	-	-
2	ทางเท้า	22,744,432.14 ตร.ม.	7,989,637.14	14,696,370.95	58,424.05	12,633,242,166.64
3	ทางจักรยาน	392.973 กม.	307.277	85.696	0	196,229,805,626
4	เกาะแบ่งถนน	28,996,984.54 ตร.ม.	28,118,161.07	878,018.47	805	226,792,429.25
5	ท่อระบายน้ำ	8,512 แห่ง	7,535	976	1	15,360,871,565.23
6	รางระบายน้ำ	7,411.24 ม.	4,680.18	2,660.83	70.22	751,303,513.03
7	สะพาน	16,846 แห่ง	-	-	-	-
8	อุโมงค์และทางลอด	323 แห่ง	238	85	0	2,118,192,116.74
9	กำแพงกันดิน	1,040,158.07 ม.	648,539.16	389,235.91	2,383.00	261,574,909.89
10	กำแพงกันเสียง	1,490.00 ม.	1,490.00	0	0	12
11	เครื่องหมายนำทาง	3,453,310 แห่ง	2,882,625	548,289	22,396	426,815,807.91
12	เครื่องหมายจราจรบนผิวทาง	26,716,304.10 ตร.ม.	19,009,835.00	7,581,877.00	124,592.11	4,110,646,252.62
13	แผงบังแสง	2 แห่ง	2	0	0	101
14	ป้ายจราจร	1 แห่ง	1	0	0	1,250
15	สัญญาณไฟจราจร	2,504 แห่ง	2,201	267	36	202,275,708.43
16	จุดกลับรถต่างระดับ	96 แห่ง	75	21	0	344,073,478.50
17	หลักกิโลเมตร	-	-	-	-	-
18	สะพานลอยคนเดินข้าม	2,226 แห่ง	2,226	0	0	3,638,842,647.25
19	ศาลาทางหลวงและที่จอดรถประจำทาง	21,704 แห่ง	10,489	9,407	1,806	168,001,275.37
20	บริเวณข้างทาง	4,879,686,533.51 ตร.ม.	2,146,162,924.06	2,733,512,359.45	11,250.00	78,645,311
21	จุดแวะพักริมทาง	-	-	-	-	-

1.5.4 โปรแกรมบริหารบำรุงทาง (TPMS) สำนักบริหารบำรุงทาง

TPMS ประกอบไปด้วยแบบจำลองที่ใช้ในการวิเคราะห์จัดสรรงบประมาณบำรุงทาง ได้แก่ แบบจำลองการเสื่อมสภาพของสายทาง (Deterioration Model) แบบจำลองผลกระทบจากการซ่อมบำรุง (Road Work Effect Model) แบบจำลองผลกระทบต่อผู้ใช้ทาง (Road User Effect Model) แบบจำลองทางด้านสังคมและสิ่งแวดล้อม (Social & Environmental Model) และการวิเคราะห์ทางด้านเศรษฐศาสตร์ (Economic Analysis) เพื่อวิเคราะห์ความคุ้มค่าในการซ่อมบำรุง และจัดลำดับความสำคัญของโครงการซ่อมบำรุง ซึ่งแบบจำลองทั้งหมดที่กล่าวมานั้นมีความสัมพันธ์เชื่อมโยงต่อกัน

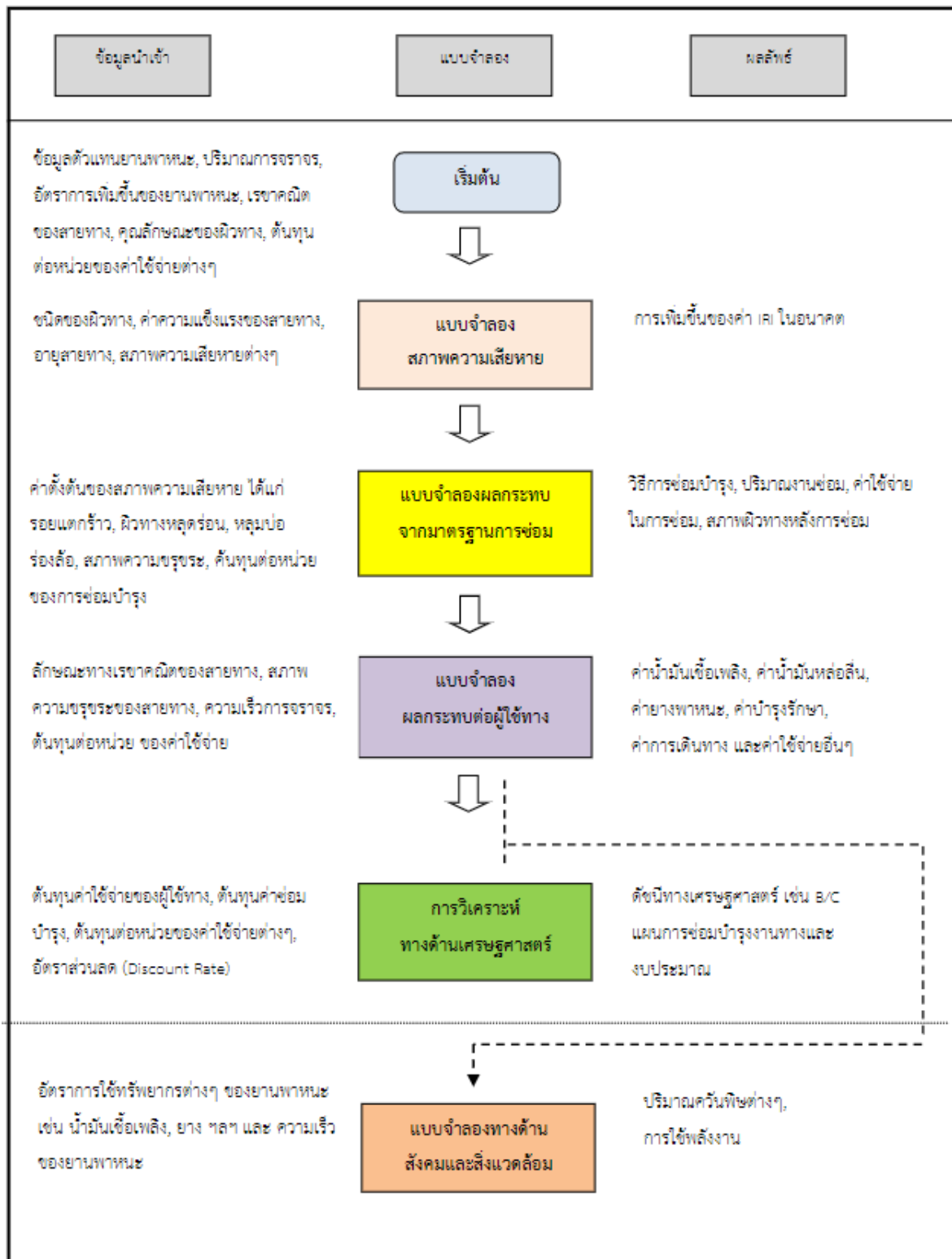

รูปที่ 2-44 ความเชื่อมโยงของแบบจำลองต่าง ๆ ในการวิเคราะห์งบประมาณบำรุงทาง

1) แบบจำลองการเสื่อมสภาพความขรุขระของผิวทาง

แบบจำลองทำนายการเสื่อมสภาพความขรุขระผิวทางลาดยาง ใช้ค่าดัชนีความขรุขระสากล (IRI) เป็นดัชนีชี้วัดสภาพความขรุขระผิวทาง โดยในแบบจำลองต้นแบบของ HDM-4 ปัจจัยที่มีผลกระทบต่อความขรุขระผิวทาง ได้แก่ ความแข็งแรงโครงสร้างทาง ปริมาณจราจร ความเสียหายผิวทาง และสภาพแวดล้อม ซึ่งได้ปรับแก้แบบจำลองให้อยู่ในรูปแบบอย่างง่าย โดยไม่นำตัวแปรปริมาณความเสียหายผิวทาง (รอยแตก ร้าว ร่องล้อ หลุมบ่อ) ที่มีต่อการเปลี่ยนแปลงของค่าความขรุขระผิวทาง มารวมในสมการทำนายการเสื่อมสภาพความขรุขระผิวทาง แต่ใช้อายุการใช้งานของผิวทางเป็นตัวแทนผลกระทบของความเสียหายผิวทางที่มีต่อความขรุขระผิวทาง

2) แบบจำลองผลกระทบจากมาตรฐานการซ่อมบำรุง (Work Effect Model)

แบบจำลองผลกระทบจากมาตรฐานการซ่อม เป็นการศึกษาสายทางแอสฟัลต์หลังการซ่อมบำรุง ซึ่งวิธีการซ่อมบำรุงต่างกันจะส่งผลให้สภาพสายทางหลังการซ่อมมีความแตกต่างกัน สำหรับแบบจำลองผลกระทบจากมาตรฐานการซ่อมนี้ได้พัฒนาขึ้น เพื่อใช้เป็นส่วนประกอบในการวิเคราะห์แผนงบประมาณการซ่อมบำรุงทาง โดยมีความสัมพันธ์กับแบบจำลองการเสื่อมสภาพของสายทาง (Deterioration Model) และแบบจำลองผลกระทบต่อผู้ใช้ทาง (Road User Effect Model)

3) แบบจำลองผลกระทบต่อผู้ใช้ทาง (Road User Effect Model)

สำหรับการวิเคราะห์เพื่อหาค่าใช้จ่ายที่กระทบต่อผู้ใช้ทางนั้น ในการวิเคราะห์ค่าใช้จ่ายของผู้ใช้ทางจะพิจารณาเฉพาะกลุ่มตัวแทนยานพาหนะที่มีเครื่องยนต์ โดยการเลือกยี่ห้อและรุ่นของตัวแทนยานพาหนะแต่ละประเภท โดยคัดเลือกจากสถิติการจดทะเบียนของกรมขนส่งทางบก เพื่อใช้สำหรับกำหนดราคาตัวแทนยานพาหนะในการวิเคราะห์ค่าใช้จ่ายของผู้ใช้ทางตัวอย่างตัวแทนยานพาหนะ

4) แบบจำลองผลกระทบด้านสังคมและสิ่งแวดล้อม (Social & Environmental Model)

การพัฒนาแบบจำลองทางด้านสังคมและสิ่งแวดล้อมสำหรับโครงการนี้ ได้อ้างอิงแบบจำลองในระบบ HDM-4 โดยปรับให้เหมาะสมกับการใช้งานซึ่งต้องสอดคล้องกับระบบฐานข้อมูล ซึ่งใช้อยู่ในปัจจุบันประกอบด้วยแบบจำลอง 2 ส่วน ได้แก่ Energy Model และ Emission Model ผลลัพธ์ของแบบจำลองทั้งสองจะแสดงให้เห็นผลกระทบทางด้านสังคม และสิ่งแวดล้อมในรูปแบบของค่าความแตกต่างของปริมาณพลังงานที่ใช้ ที่เกิดจากการเลือกใช้ทางเลือกในการซ่อมบำรุงแนวทางต่าง ๆ

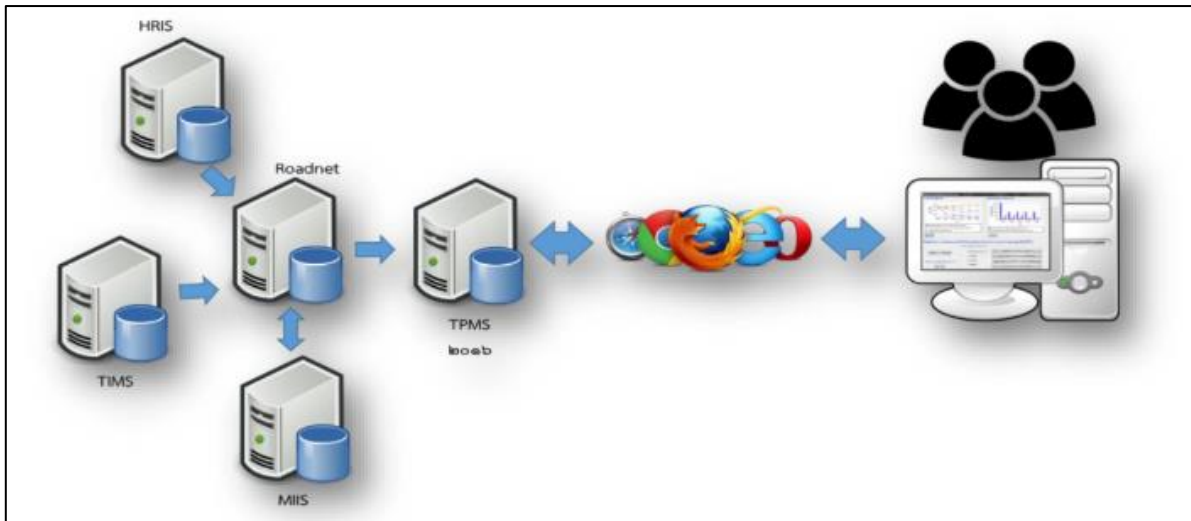

รูปที่ 2-45 สถาปัตยกรรมระบบ

การปรับปรุงโปรแกรมบริหารงานบำรุงทาง (TPMS) ได้คำนึงถึงการใช้งานตามที่ได้รวบรวมความต้องการในการใช้งานโปรแกรม TPMS และรูปแบบรายงานที่ใช้งานในปัจจุบันของกรมทางหลวง โดยมีรายละเอียดดังนี้

- เข้าสู่ระบบ

รูปที่ 2-46 หน้าจอลงชื่อเข้าใช้งานระบบ

● หน้าหลัก

ประกอบด้วยส่วนต่าง ๆ ดังนี้

- 1) เมนูหลักได้แก่ หน้าหลัก, ตั้งค่า และออกจากระบบ
- 2) ปุ่มสั่งวิเคราะห์
- 3) รายการงานบำรุงรักษาที่เคยวิเคราะห์ และช่องค้นหา
- 4) สถานการณ์ทำงานประกอบด้วย
 - กำลังตั้งข้อมูล – แสดงหลังจากเริ่มสั่งวิเคราะห์ข้อมูล
 - กำลังวิเคราะห์ – แสดงขณะระบบกำลังทำงาน
 - เสร็จ – แสดงเมื่อระบบวิเคราะห์งานเสร็จ สามารถกดที่แถวรายการเพื่อดูผล
 - พบปัญหา – เกิดข้อผิดพลาดในการทำงาน

โปรแกรมวิเคราะห์งบประมาณบำรุงทางหลวง
TPMS

งานบำรุงรักษาล่าสุด

ประเภท	เงื่อนไข	ความถี่	วิเคราะห์เมื่อ	สถานะ
1. บำรุงรักษาเชิงกลยุทธ์	ขท เชียงใหม่ 1 ตัวกรอง : กวลาดยาง, เลน : ทั้งหมด, จัดกลุ่มอัตโนมัติ ส่วนลด : 0%, เงื่อนไข : จากทั้งหมด, เป้าหมาย : ผลประโยชน์ผู้ใช้ทาง		23 ส.ค. 2560 14:45 น.	กำลังตั้งข้อมูล
2. บำรุงรักษาประจำปี	ขท กระบี่ ตัวกรอง : กวลาดยาง, เลน : ทั้งหมด, จัดกลุ่มอัตโนมัติ ส่วนลด : 0%, เงื่อนไข : ไม่จำกัด, เป้าหมาย : ผลประโยชน์ผู้ใช้ทาง		23 ส.ค. 2560 13:57 น.	เสร็จ
3. บำรุงรักษาประจำปี	ขท สิงห์บุรี ตัวกรอง : กวลาดยาง, เลน : ทั้งหมด, จัดกลุ่มอัตโนมัติ ส่วนลด : 0%, เงื่อนไข : ไม่จำกัด, เป้าหมาย : ผลประโยชน์ผู้ใช้ทาง		23 ส.ค. 2560 13:56 น.	เสร็จ
4. บำรุงรักษาประจำปี	ขท พัทธินบุรี ตัวกรอง : กวลาดยาง, เลน : ทั้งหมด, จัดกลุ่มอัตโนมัติ ส่วนลด : 0%, เงื่อนไข : ไม่จำกัด, เป้าหมาย : ผลประโยชน์ผู้ใช้ทาง		23 ส.ค. 2560 13:55 น.	เสร็จ
5. บำรุงรักษาประจำปี	ขท สุโขทัย ตัวกรอง : กวลาดยาง, เลน : ทั้งหมด, จัดกลุ่มอัตโนมัติ ส่วนลด : 0%, เงื่อนไข : ไม่จำกัด, เป้าหมาย : ผลประโยชน์ผู้ใช้ทาง		23 ส.ค. 2560 13:53 น.	เสร็จ
6. บำรุงรักษาประจำปี	หน่วยงานทั้งหมด		23 ส.ค. 2560 13:11	เสร็จ

© 2017 DOH-TPMS สำนักงานบำรุงทาง | ถนนทางหลวง | กระทรวงคมนาคม

รูปที่ 2-47 หน้าจอหลัก

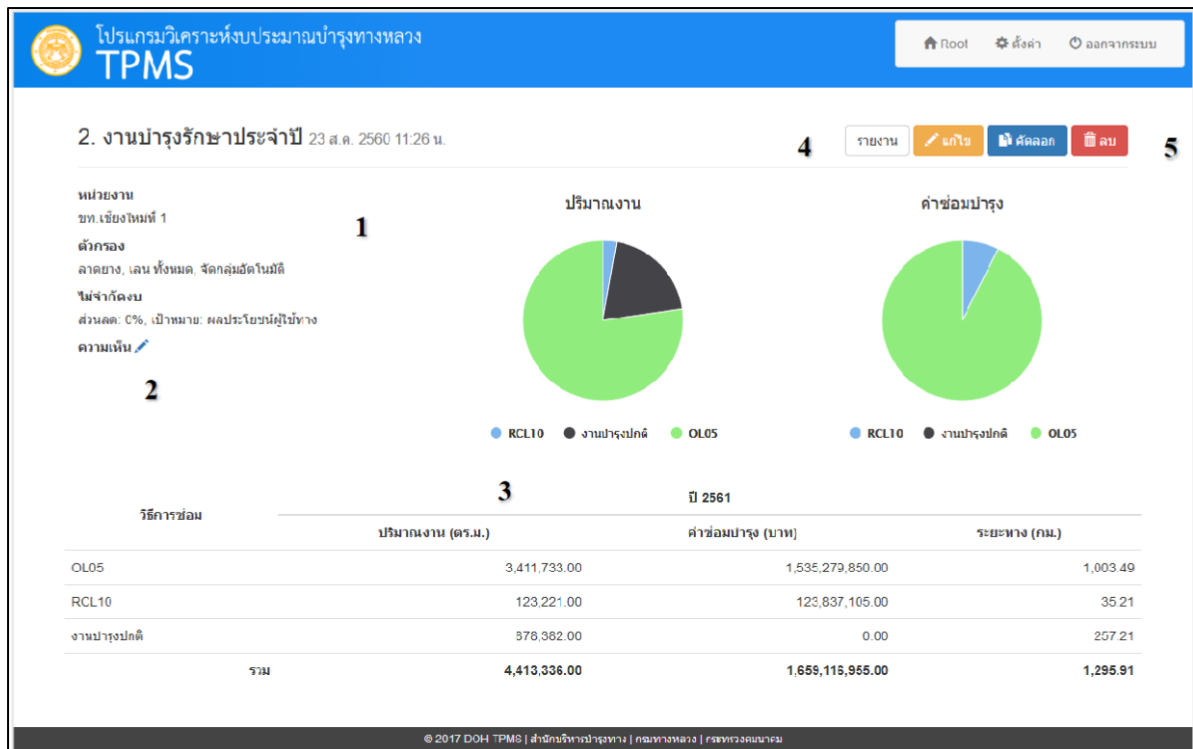

รูปที่ 2-48 หน้าสรุปผลการวิเคราะห์

1.5.5 ระบบสารสนเทศปริมาณจราจรบนทางหลวง (Traffic Information System: TIMS) สำนักอำนวยความสะดวก

ระบบสารสนเทศปริมาณจราจรบนทางหลวง (Traffic Information Management System : TIMS) เป็นอีกระบบหนึ่งที่น่าสนใจ โดยระบบ TIMS จะแสดงข้อมูลค่าปริมาณการจราจรโดยเฉลี่ย (AADT) ต่าง ๆ พร้อมทั้งข้อมูลที่เกี่ยวข้องกับข้อมูลค่าปริมาณการจราจร เช่น จุดสำรวจ ผลการสำรวจ เป็นต้น รายละเอียดข้อมูลต่าง ๆ ในระบบ TIMS มีดังนี้

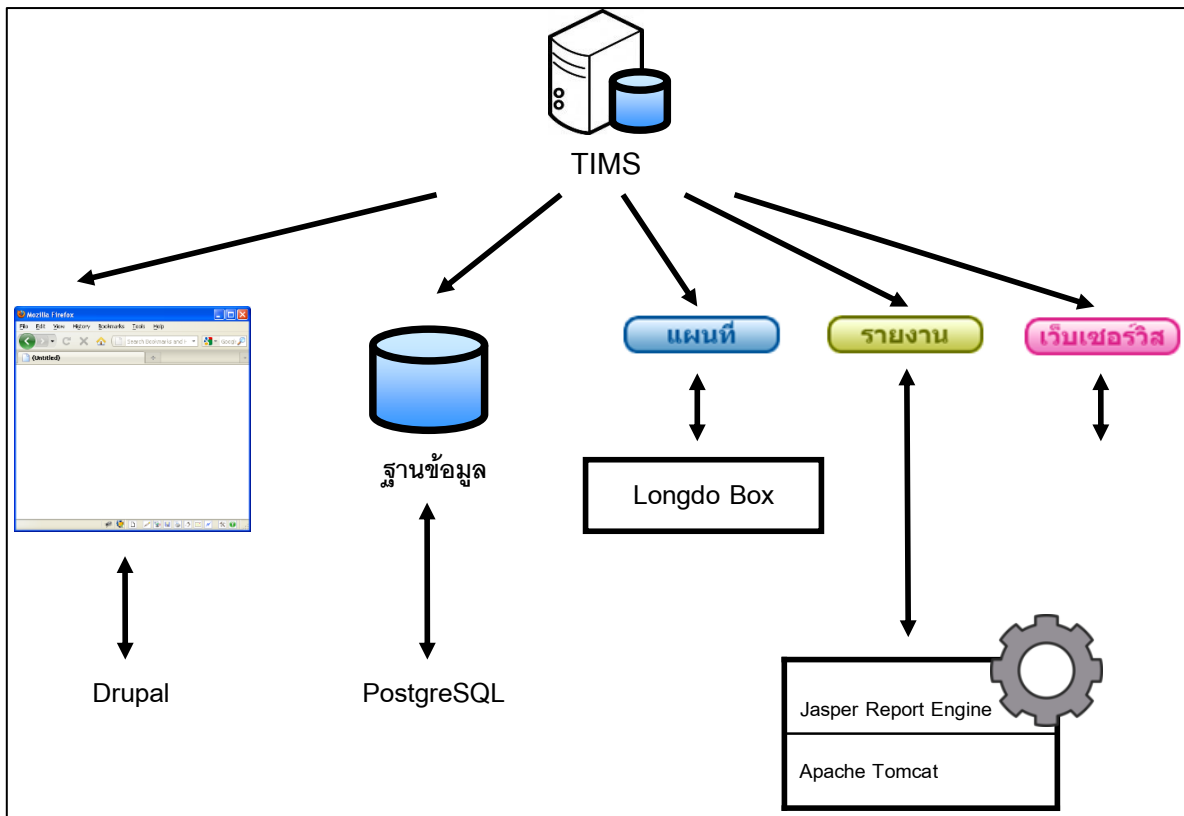

รูปที่ 2-49 ส่วนหลักในระบบ TIMS

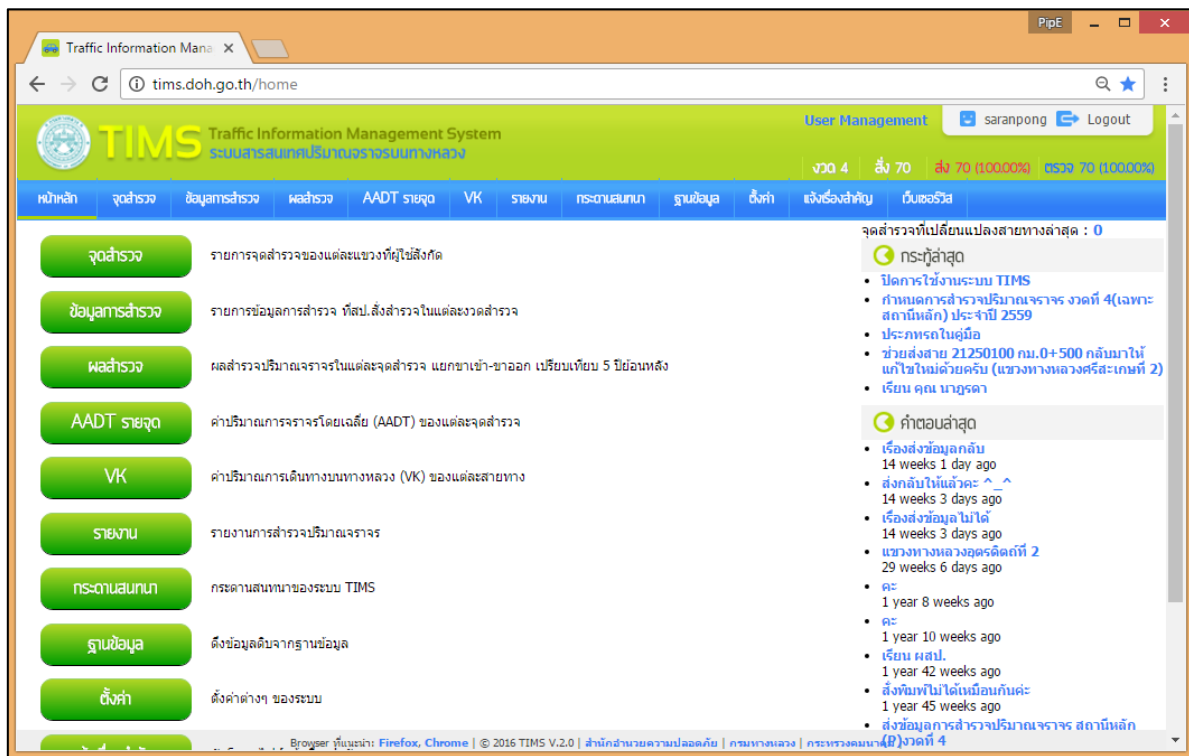

รูปที่ 2-50 แสดงหน้าจอสำหรับผู้ใช้งานทั่วไป

ระบบสารสนเทศปริมาณจราจรบนทางหลวงประกอบด้วยเมนูการใช้งานด้วย 8 ส่วน ดังนี้

- 1) จุดสำรวจ มีหน้าที่แสดงจุดสำรวจของแต่ละแขวงทั่วประเทศ

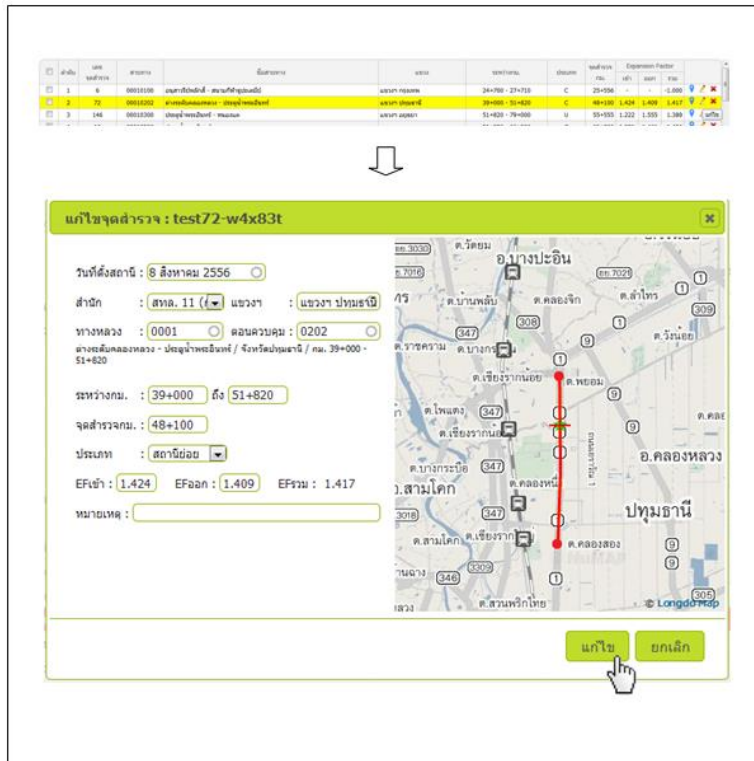

รูปที่ 2-51 วิธีแก้ไขจุดสำรวจ

- 2) ข้อมูลการสำรวจ มีหน้าที่จัดการข้อมูลการสำรวจที่ทาง สำนักอำนวยการความปลอดภัย (สป.) ส่งสำรวจในแต่ละงวด

ID	เลขจุดสำรวจ	สายทาง	ชื่อสายทาง	แขวง	กม.	ประเภท	วันที่สำรวจ	วันที่เก็บ	ผู้เก็บ	สถานะ	นำเข้าข้อมูล
1	2217	00010401	หนองเตา - หินกอง	ชบ.สระบุรี	92+000	P	2013-10-16	2013-12-04	ssaranee	ตรวจแล้ว	
2	2319	00010601	ลำพูน - บางบาล	ชบ.นครราชสีมา 2	222+176	P	2013-10-16	2013-12-20	aditak	ดีเกิน	
3	2339	00010801	ท่ามะพร้าว - บ้านท่า	ชบ.นครราชสีมา 1	306+776	P	2013-10-16	2013-11-26	437a	ส่ง ส.บ.	
4	456	00010901	เนินมะปราง - ปากช่อง	ชบ.กำแพงเพชร	423+900	P	2013-10-16	2013-11-01	ssaranee	ใหม่	
5	2506	00011103	สนทราย - เกษราภ	ชบ.ลำปาง	650+917	P	2013-10-16	2013-11-28	nipon	ส่ง ส.บ.	
6	744	00011302	แม่เปิน - บ้านไร่	ชบ.พะเยา	867+967	P	2013-10-16	2013-11-21	535a	ส่ง ส.บ.	
7	1031	00020201	นวกะเตา - นวกะ	ชบ.นครราชสีมา 2	45+000	P	2013-10-16	2013-11-29	nipon	ส่ง ส.บ.	
8	1005	00020302	คลองทราย - บ้านไร่	ชบ.นครราชสีมา 1	197+162	P	2013-10-16	2013-11-26	611a	ส่ง ส.บ.	
9	1239	00020406	หินลาด - บ้านเขวาส	ชบ.นครราชสีมา 1	374+669	P	2013-10-16	2013-11-25	621a	ส่ง ส.บ.	
10	1701	00030600	บ้านไร่ - สพานมิตรภาพพัฒนา(ขอนแก่นบ้านไร่)	ชบ.ขอนแก่น	498+256	P	2013-10-16	2013-12-03	ssaranee	ตรวจแล้ว	
11	2092	00030601	บ้านไร่ - บ้านไร่	ชบ.ชัยภูมิ	306+375	P	2013-10-16	2013-11-27	423a	ส่ง ส.บ.	
12	2462	00040201	หนองเตา - หินกอง	ชบ.นครราชสีมา	41+500	P	2013-10-16	2013-11-27	336a	ส่ง ส.บ.	
13	1970	00040202	หนองเตา - หินกอง	ชบ.นครราชสีมา	64+387	P	2013-10-16	2013-11-27	336a	ส่ง ส.บ.	
14	2416	00040502	บ้านไร่ - บ้านไร่	ชบ.นครราชสีมา	185+782	P	2013-10-16	2013-11-27	336a	ส่ง ส.บ.	
15	1930	00040605	บ้านไร่ - บ้านไร่	ชบ.นครราชสีมา	387+313	P	2013-10-16	2013-11-27	333a	ส่ง ส.บ.	
16	1893	00040801	บ้านไร่ - บ้านไร่	ชบ.นครราชสีมา	528+953	P	2013-10-16	2013-11-01	ssaranee	ใหม่	
17	1825	00040904	บ้านไร่ - บ้านไร่	ชบ.นครราชสีมา	941+327	P	2013-10-16	2013-11-01	ssaranee	ใหม่	
18	1621	00041001	บ้านไร่ - บ้านไร่	ชบ.นครราชสีมา	825+953	P	2013-10-16	2013-11-01	ssaranee	ใหม่	
19	2039	00041301	บ้านไร่ - บ้านไร่	ชบ.นครราชสีมา	1,144+104	P	2013-10-16	2013-11-01	ssaranee	ใหม่	
20	2056	00041304	บ้านไร่ - บ้านไร่	ชบ.นครราชสีมา	1,205+959	P	2013-10-16	2013-11-01	ssaranee	ใหม่	
21	445	00041500	บ้านไร่ - บ้านไร่	ชบ.นครราชสีมา 2	1,280+042	P	2013-10-16	2013-11-01	ssaranee	ใหม่	
22	103	00050201	บ้านไร่ - บ้านไร่	ชบ.นครราชสีมา	36+934	P	2013-10-16	2013-11-22	ssaranee	ส่ง ส.บ.	
23	954	00110503	บ้านไร่ - บ้านไร่	ชบ.นครราชสีมา 1	328+826	P	2013-10-16	2013-11-29	nipon	ส่ง ส.บ.	
24	2546	00120501	บ้านไร่ - บ้านไร่	ชบ.นครราชสีมา 2	247+513	P	2013-10-16	2013-11-29	nipon	ส่ง ส.บ.	
25	1364	00120701	บ้านไร่ - บ้านไร่	ชบ.นครราชสีมา	436+385	P	2013-10-16	2013-11-29	nipon	ส่ง ส.บ.	
26	1722	00120802	บ้านไร่ - บ้านไร่	ชบ.นครราชสีมา	646+120	P	2013-10-16	2013-11-01	ssaranee	ใหม่	
27	2477	00120902	บ้านไร่ - บ้านไร่	ชบ.นครราชสีมา	118+800	P	2013-10-16	2013-11-26	nipon	ส่ง ส.บ.	

รูปที่ 2-52 รายงานการสำรวจที่มีในระบบ

3) ผลสำรวจ มีหน้าที่ในการแสดงปริมาณจราจรในแต่ละจุดสำรวจ โดยแยกขาเข้า-ขาออก
เปรียบเทียบ 5 ปี ย้อนหลัง

ลำดับ	เลขจุดสำรวจ	สายทาง	แขวง	กม. จุดสำรวจ	ทิศทาง	งวดที่ 1	งวดที่ 2	งวดที่ 3	งวดที่ 4	ค่าคำนวณ	ค่าเปลี่ยนแปลง	2552	2553	2554	2555	2556
1	6	00010100	ชน.กรุงเทพฯ	25+556	ขาเข้า	-	26,339	27,361	-	26,850	(ปรับเพิ่ม) ๓	24,249	22,211	23,002	31,835	10,300
					ขาออก	-	28,990	28,306	-	28,648	(100) % ๓	25,991	21,906	20,013	29,219	28,648
					รวม	-	55,329	55,667	-	55,498		50,240	44,117	43,015	61,054	38,948
2	76	00010201	ชน.ปทุมธานี	35+550	ขาเข้า	-	-	-	-	-	(100) % ๓	108,799	116,335	124,581	101,191	-
					ขาออก	-	-	-	-	-	(100) % ๓	119,964	126,737	134,283	106,895	-
					รวม	-	-	-	-	-		228,763	243,072	258,864	208,086	-
3	72	00010202	ชน.ปทุมธานี	48+100	ขาเข้า	-	-	-	-	-	(100) % ๓	90,771	114,188	153,824	145,353	-
					ขาออก	-	-	-	-	-	(100) % ๓	95,682	120,137	159,896	149,664	-
					รวม	-	-	-	-	-		186,453	234,325	313,720	295,017	-
4	10	00010300	ชน.อุบลราชธานี	60+800	ขาเข้า	-	-	-	-	-	(100) % ๓	42,145	44,221	46,515	48,517	-
					ขาออก	-	-	-	-	-	(100) % ๓	46,650	42,613	45,983	51,979	-
					รวม	-	-	-	-	-		88,795	86,834	92,498	100,496	-
5	11	00010300	ชน.อุบลราชธานี	67+300	ขาเข้า	-	-	-	-	-	(100) % ๓	43,669	39,081	48,965	55,944	-
					ขาออก	-	-	-	-	-	(100) % ๓	47,389	43,972	49,492	51,570	-
					รวม	-	-	-	-	-		91,058	83,053	98,457	107,514	-
6	91	00030101	ชน.สมุทรปราการ	20+000	ขาเข้า	-	-	-	-	-	(100) % ๓	18,398	18,728	11,078	12,255	-
					ขาออก	-	-	-	-	-	(100) % ๓	18,038	19,668	13,851	11,729	-
					รวม	-	-	-	-	-		36,436	38,396	24,929	23,984	-
7	137	00030103	ชน.สมุทรปราการ	40+800	ขาเข้า	-	-	-	-	-	(100) % ๓	0	0	0	23,594	-
					ขาออก	-	-	-	-	-	(100) % ๓	0	0	0	26,394	-
					รวม	-	-	-	-	-		0	0	0	49,988	-
๘	๕๘	๐๐๐๓๐๑๐๐	๓๓.๓๓๓๓๓๓๓๓	๓๖.๕๐๐๐	๓๓๓๓	-	-	-	-	-	(100) % ๓	๔๖,๖๖๖	๔๖,๖๖๖	๔๖,๖๖๖	๔๖,๖๖๖	-

รูปที่ 2-53 หน้าผลสำรวจ

ระบบจะทำการประมวลผลและแสดงค่าปริมาณการจราจร ในแต่ละจุดสำรวจโดยแบ่งตามงวดการสำรวจที่มีการสำรวจ

ลำดับ	เลขจุดสำรวจ	สายทาง	แขวง	กม. จุดสำรวจ	ทิศทาง	งวดที่ 1	งวดที่ 2	งวดที่ 3	งวดที่ 4	ค่าคำนวณ	ค่าเปลี่ยนแปลง	2552	2553	2554	2555	2556
1	72	00010202	ชน.ปทุมธานี	48+100	ขาเข้า	26	14	11	-	17	(100) % ๓	42,145	44,221	46,515	48,517	17
					ขาออก	25	21	34	-	27	(100) % ๓	46,650	42,613	45,983	51,979	27
					รวม	51	35	45	-	44		88,795	86,834	92,498	100,496	44
2	137	00030103	ชน.สมุทรปราการ	40+800	ขาเข้า	3,796	-	5,941	-	4,864	(100) % ๓	18,398	18,728	11,078	12,255	4,864
					ขาออก	6,872	-	13,832	318	16,352	(100) % ๓	18,038	19,668	13,851	11,729	16,352
					รวม	10,668	-	19,773	318	15,216		36,436	38,396	24,929	23,984	15,216
3	58	00040100	ชน.อุบลราชธานี	26+500	ขาเข้า	-	-	-	-	-	(100) % ๓	62,809	41,682	36,705	37,150	-
					ขาออก	-	-	-	-	-	(100) % ๓	36,827	58,395	33,349	43,580	-
					รวม	-	-	-	-	-		99,636	100,077	70,054	80,730	-
4	72	00040100	ชน.อุบลราชธานี	31+500	ขาเข้า	-	-	-	-	-	(100) % ๓	26,430	9,824	8,042	10,449	-
					ขาออก	-	-	-	-	-	(100) % ๓	26,723	9,557	8,737	11,457	-
					รวม	-	-	-	-	-		53,153	19,381	16,779	21,906	-

รูปที่ 2-54 แสดงผลสำรวจตามงวดสำรวจ

4) AADT รายจุด มีหน้าที่แสดงค่า AADT เป็นรายจุด ที่ทำการสำรวจปริมาณจราจรบนทางหลวง

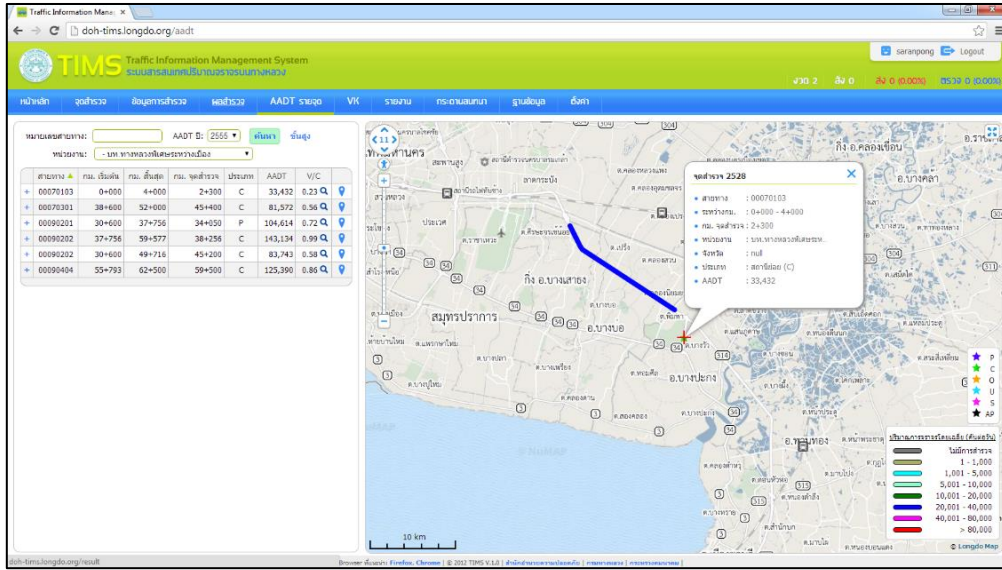

รูปที่ 2-55 หน้า AADT รายจุด

1.5.6 ระบบสารสนเทศการบริหารจัดการความปลอดภัยทางถนน (HSMS) สำนักอำนวยการความปลอดภัย

สำนักอำนวยการความปลอดภัย เป็นระบบสารสนเทศที่พัฒนาการเชื่อมโยงฐานข้อมูลและภูมิศาสตร์สารสนเทศ (GIS) จากระบบ HAIMS และระบบ TIMS การวิเคราะห์สภาพความปลอดภัยงานทางด้วยดัชนีความปลอดภัยกายภาพทางหลวง (Road Assessment Index : RAI) บนเส้นทางสายหลักของกรมทางหลวง (1-3 หลัก) การวางแผนโครงการ และแผนงาน ตลอดจนการจัดสรรงบประมาณการอำนวยการความปลอดภัยทางถนนในรูปแบบ Web Based Application โดยที่ภาพรวมของโครงสร้างสถาปัตยกรรม (System Architecture) ดังนี้

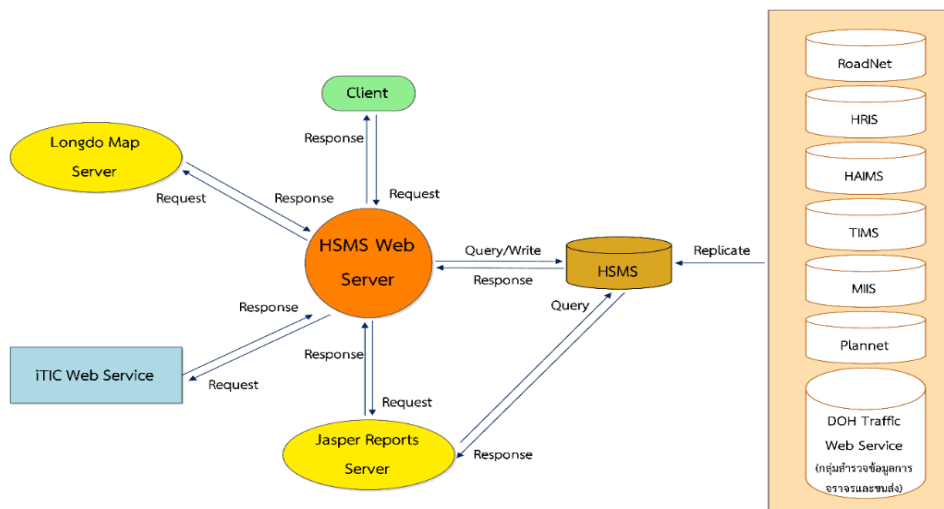

รูปที่ 2-56 ภาพรวมโครงสร้างสถาปัตยกรรมระบบ (System Architecture)

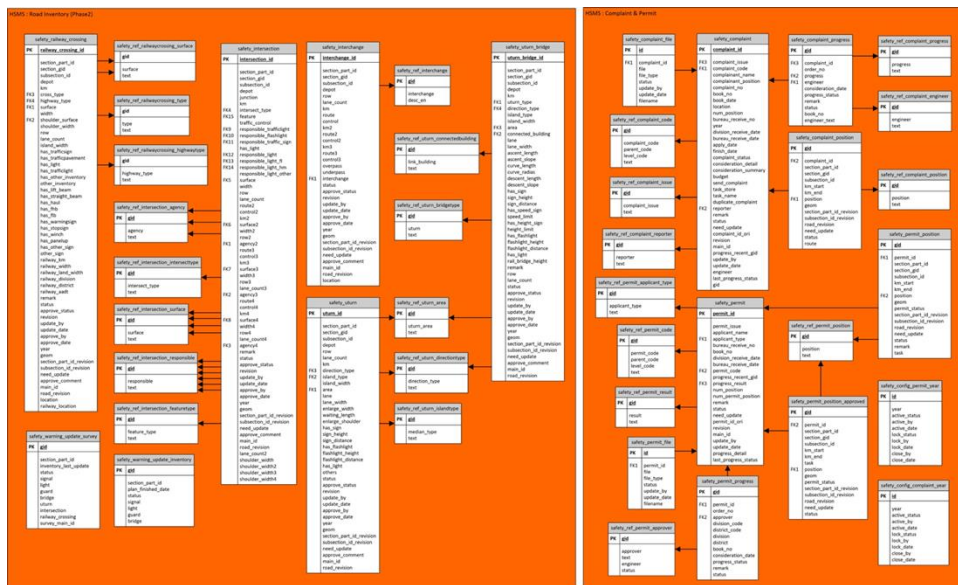

รูปที่ 2-57 ภาพรวม ER-Diagram ระบบ HSMS

1.5.7 ระบบสารสนเทศอุบัติเหตุบนทางหลวง (HAIMS) สำนักอำนวยความสะดวก

เป็นระบบสารสนเทศที่ให้บริการรายงานอุบัติเหตุในสายทางความรับผิดชอบของกรมทางหลวง และจัดเก็บข้อมูลอุบัติเหตุในระบบฐานข้อมูล ผสานกับการนำเทคโนโลยีการรายงานอุบัติเหตุด้วยพิกัดแผนที่ GIS และสามารถเชื่อมโยงข้อมูลการรายงานอุบัติเหตุไปยังระบบ TRAMS (กระทรวงคมนาคม) อัตโนมัติผ่านระบบ Web Service โดยที่ภาพรวมของโครงสร้างสถาปัตยกรรม (System Architecture) แสดงดังรูปที่ 2-58 และตัวอย่างหน้าจอการนำเข้าข้อมูลอุบัติเหตุ ดังรูปที่ 2-59

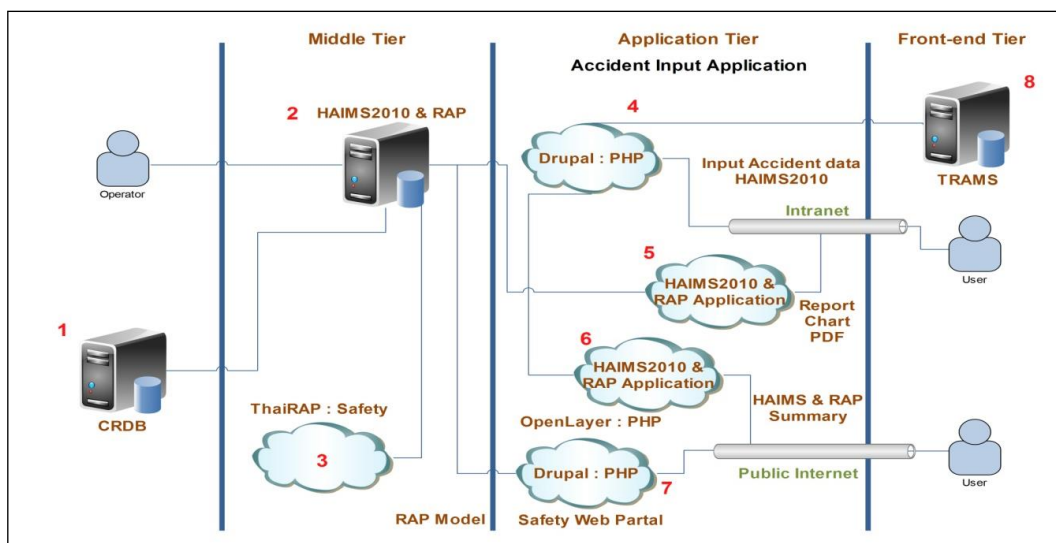

รูปที่ 2-58 ภาพรวมโครงสร้างสถาปัตยกรรมระบบ (System Architecture)

HAIMS 2010 บันทึกฉบับร่าง บันทึก หน้าหลัก ออกจากระบบ

บันทึกฉบับร่างล่าสุดเมื่อเวลา 2010/11/10 12:29:02 413a

สร้าง: 413b (แขวงทางหลวงอุษายา) 8 พฤศจิกายน 2553 13:56 แสดงตัวเลือกทั้งหมด
 แก้ไข: 413a (แขวงทางหลวงอุษายา) 10 พฤศจิกายน 2553 12:28

แบบผังบริเวณที่เกิดเหตุ

พิกัด GPS*: ไม่มีพิกัด ล็อกตำแหน่ง
 สถานที่:

1. เวลาที่เกิดเหตุ*: :

2. ข้อมูลทางหลวง*

- สทล. 11 (กรุงเทพฯ) แขวง อุษายา หนวดา บางปะอิน *
- ทางหลวง ตอนควบคุม กม. + * เส้น
 แผนที่มาส่วนเหนือ
 ทางหลวงหมายเลข 32 / บางปะอิน - นครหลวง / จังหวัดพระนครศรีอยุธยา / กม.
 0+000 - 26+000
- บริเวณเฉพาะ:
- ลักษณะทาง*:
- จำนวนช่องจราจร: ช่อง
- ทิศทาง:
- ประเภทเกาะกลาง:
- การจราจร:
- ชนิดผิวจราจร:

3. ลักษณะที่เกิดเหตุ

- แวแรก*:
- แนวตั้ง:
- ทางแยก*:
- จุดเปิดเกาะกลาง*:
- ทางเชื่อม:
- บริเวณเฉพาะอื่นๆ*:

4. การควบคุมการใช้ทางหลวง*

5. ทัศนวิสัย/สภาพแวดล้อม

- ทัศนวิสัย: ประเภท
- สภาพผิวทาง*:
- สภาพภูมิอากาศ*:
- แสงสว่าง*:

6. ข้อมูลรถที่ประสบเหตุ*

1. รถยนต์นั่ง ฌพ-3258 กรุงเทพฯ

7. มอเตอร์รถที่ก่อให้เกิดเหตุ*:

8. ทรัพย์สินเสียหาย: ประเภท รวม 5 บาท

9. ความเสียหายจากอุบัติเหตุ:

เครื่องมือมาตรฐาน:

รูปการชน:

โปรแกรมเหตุการณ์โดยย่อ

เมื่อวันที่ 13 สิงหาคม 2553 เวลาประมาณ 21.30 น. บนทาง
 หลวงหมายเลข 32 ตอน บางปะอิน - นครหลวง มีรถยนต์ หมาย
 เลข ทะเบียน ฌพ-3258 กทม. วิ่งมาตามทางหลวงหมายเลขดังกล่าว
 มุ่งหน้ากรุงเทพ พอมารั้งกม. 3+063 (ขาเข้า) รถยนต์เกิด

ไฟล์รูป: ขนาดไฟล์สูงสุด 2 MB

รูปที่ 2-59 ตัวอย่างหน้าจอการนำเข้าสู่ข้อมูลอุบัติเหตุ

1.5.8 ระบบฐานข้อมูลงานวิเคราะห์และตรวจสอบสภาพทางหลวง (Material and Inspection Information System: MIIS) สำนักวิเคราะห์และตรวจสอบ

สำนักวิเคราะห์และตรวจสอบ เป็นระบบงานที่ให้บริการข้อมูลงานวิเคราะห์และตรวจสอบสภาพทางหลวง ของสำนักวิเคราะห์และตรวจสอบโดยให้บริการข้อมูลด้านงานวิศวกรรมแก่ผู้ใช้บริการหน่วยงานภายในกรมทางหลวง ประกอบด้วยข้อมูลงานสำรวจและประเมินสภาพทางและข้อมูลงานธรณีวิศวกรรม นอกจากนี้ยังมีการบูรณาการข้อมูลร่วมกับกับระบบงานของหน่วยงานภายในกรมทางหลวง เช่น สำนักบริหารบำรุงทาง สำนักแผนงานสำนักอำนวยความสะดวกโดยมีการเชื่อมโยงข้อมูลบางส่วนที่ใช้ร่วมกัน เช่น ข้อมูลค่า IRI, ข้อมูลค่า Friction โดยที่ตัวอย่างระบบสารสนเทศแสดงรายละเอียด ดังรูปที่ 2-60 ความสัมพันธ์ของฐานข้อมูล (ER-Diagram) สามารถสรุปดังรูปที่ 2-61และรายละเอียดข้อมูลสายทาง

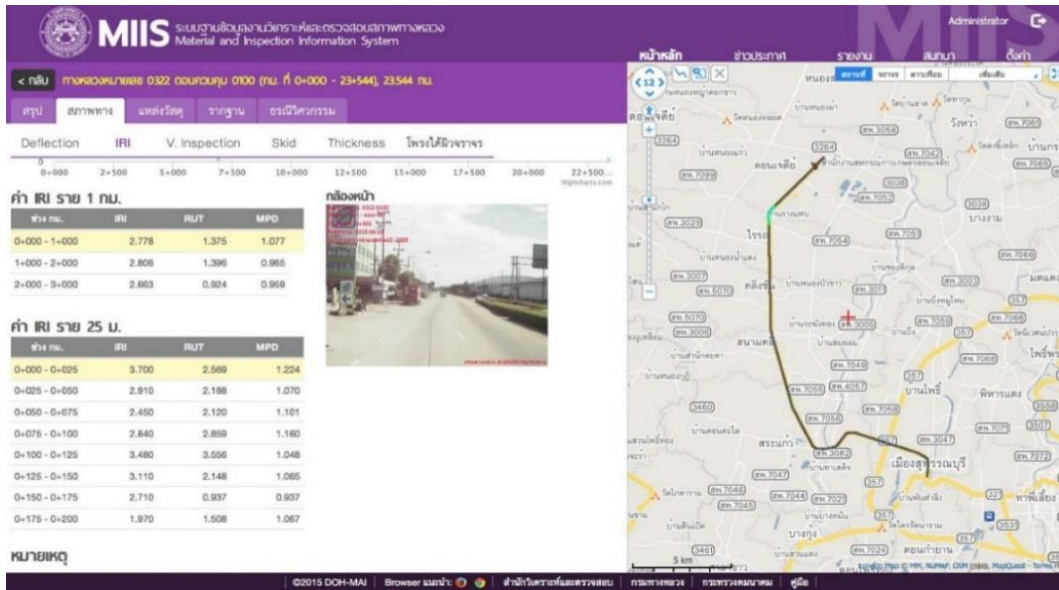

รูปที่ 2-60 ตัวอย่างหน้าจอการแสดงผลค่า IRI

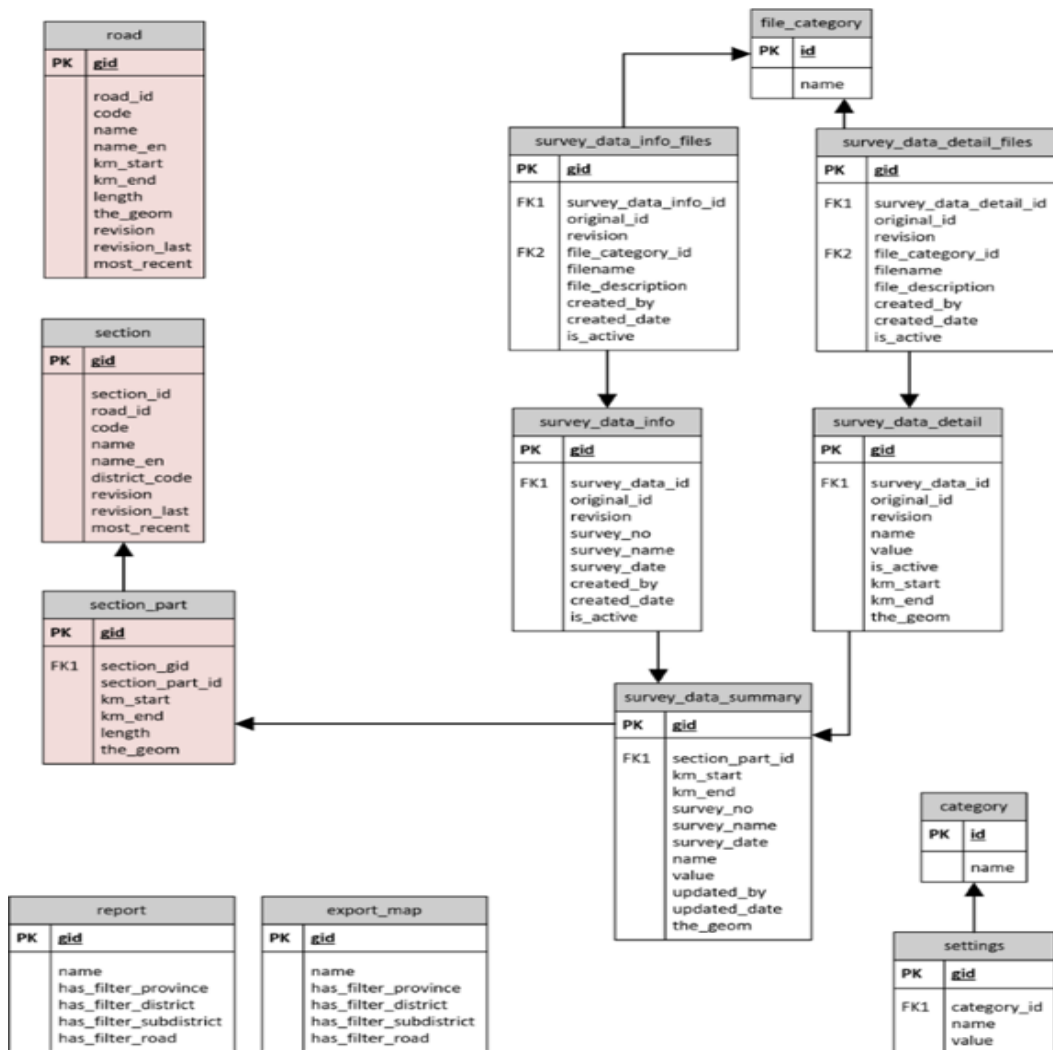

รูปที่ 2-61 แสดงความสัมพันธ์ของฐานข้อมูล (ER-Diagram)

1.5.9 ระบบบูรณาการข้อมูลกรมทางหลวง ศูนย์เทคโนโลยีสารสนเทศ

ระบบบูรณาการข้อมูลกรมทางหลวง ของ ศูนย์เทคโนโลยีสารสนเทศ กรมทางหลวง เป็นระบบรวบรวมการจัดทำมาตรฐานข้อมูลด้านภูมิสารสนเทศภายในกรมทางหลวง เพื่อให้ข้อมูลด้านภูมิสารสนเทศของกรมทางหลวงมีมาตรฐานสอดคล้องกับมาตรฐานข้อมูลด้านภูมิสารสนเทศ ของประเทศ (FGDS) รวมถึงการมีระบบบูรณาการและให้บริการข้อมูลด้านภูมิสารสนเทศของกรมทางหลวง เพื่อลดความซ้ำซ้อนและความแตกต่างของข้อมูลด้านภูมิสารสนเทศของกรมทางหลวง รองรับการเชื่อมโยง แลกเปลี่ยนข้อมูลด้านภูมิสารสนเทศของหน่วยงานภายในและภายนอกได้อย่างมีมาตรฐาน ทั้งข้อ ในการปฏิบัติงาน เช่น งานวางแผนก่อสร้างทาง/สะพาน งานซ่อมบำรุงรักษาทาง/สะพาน และงานอำนวยความสะดวก เป็นต้น รวมถึงการสนับสนุนข้อมูลสำหรับงานบริการประชาชนและผู้ใช้ทางหลวง เช่น ข้อมูลอุบัติเหตุ ข้อมูลภัยพิบัติ และข้อมูลสภาพการจราจร หลายหน่วยงานดำเนินการพัฒนาระบบสารสนเทศ ที่มีข้อมูลภูมิสารสนเทศเป็นส่วนประกอบขึ้นเอง โดยไม่มีการกำหนดมาตรฐานข้อมูลด้านภูมิสารสนเทศ เพื่อการใช้งานร่วมกัน ทำให้ข้อมูลด้านภูมิสารสนเทศของแต่ละหน่วยงานมีความแตกต่างกัน อันส่งผลให้โครงสร้าง การจัดเก็บข้อมูลมีความหลากหลายไม่สามารถใช้งานร่วมกันได้ ซึ่งระบบดังกล่าวอยู่ระหว่างการดำเนินงาน และถ้าระบบ Roadnet สามารถพัฒนาได้แล้วเสร็จ ก็สามารถจัดส่งข้อมูล Service เข้าสู่ระบบบูรณาการข้อมูลกรมทางหลวง ได้อย่างเป็นระบบ

ผลจากการศึกษาและการวิเคราะห์รายการข้อมูลต่าง ๆ และระบบให้บริการข้อมูลที่เกี่ยวข้องกับโครงสร้างข้อมูลพื้นฐานดิจิทัลด้านภูมิสารสนเทศ GIS ทั้ง 9 ระบบ มีรูปแบบการแสดงผลข้อมูลที่แตกต่างกัน ซึ่งบางระบบจะเป็นระบบที่ต้องการข้อมูลจากระบบ Roadnet เช่น โปรแกรมบริหารบำรุงทาง (TPMS) ซึ่งเป็นระบบที่ต้องการข้อมูลค่าสภาพทางและข้อมูลแผนงานบำรุง ที่ได้จากการรวบรวมข้อมูลจากระบบ Roadnet ที่ได้จากการบูรณาการข้อมูลจากแหล่งอื่นๆ มาประมวลผลร่วมกันให้อยู่ในรูปแบบที่โปรแกรม TPMS สามารถนำมาคำนวณ หรือเข้า Model การคำนวณที่ตั้งค่าไว้แล้ว และระบบบูรณาการข้อมูลกรมทางหลวง ของ ศูนย์เทคโนโลยีสารสนเทศ ที่ตั้งเป้าหมายของระบบเป็นแหล่งรวบรวมข้อมูลภูมิสารสนเทศภายในกรมทางหลวง ระบบ Roadnet จึงต้องมองถึงการพัฒนาในการส่งออกข้อมูลไปยังระบบส่วนกลาง ซึ่งผลจากการศึกษากลุ่มข้อมูลจากระบบอื่น ๆ สามารถจำแนกดังตารางที่ 2-7

ร่างรายงานขั้นสุดท้าย (DRAFT FINAL REPORT)
โครงการขยายผลและเพิ่มประสิทธิภาพระบบสารสนเทศโครงข่ายทางหลวง (Roadnet)
เพื่อสนับสนุนการบริหารงานบำรุงทาง

ตารางที่ 2-7 แสดงการจำแนกประเภทข้อมูลตามระบบที่ให้บริการ และแสดงรายละเอียดของข้อมูลในแต่ละระบบ

ลำดับ	ระบบ	ประเภทข้อมูล	รายละเอียดข้อมูล
1	ระบบข้อมูลทะเบียนสายทาง (HRIS)	ข้อมูลทะเบียนสายทาง	ข้อมูลทะเบียนทางหลวง
			ข้อมูลทะเบียนตอนควบคุม
			ข้อมูลพิกัดทะเบียนตอนควบคุม
			การจัดเก็บประวัติตอนควบคุม
			ข้อมูลบัญชีถนนที่ผ่านขอบเขตการปกครองแบบจังหวัด
			รายละเอียดการขึ้นทะเบียนทางหลวง
			อ้างอิงขึ้นทะเบียนทางหลวง
		ข้อมูลบัญชีโอนมอบ	รายละเอียดทะเบียนตอนควบคุมที่มีการถ่ายโอน
			อ้างอิงสถานะกิจกรรมถ่ายโอน
			อ้างอิงหน่วยงานโอนมอบรับมอบ
			อ้างอิงสถานการณ์ดำเนินงานถ่ายโอน
		ข้อมูลหลักกิโลเมตร	ข้อมูลหลักกิโลเมตร
		ข้อมูลตำแหน่งที่ตั้งของสำนักงานทางหลวง แขวงทางหลวง หมวดทางหลวง	อ้างอิงหมวดทางหลวง
อ้างอิงแขวงทางหลวง			
อ้างอิงสำนักทางหลวง			
2	ระบบบริหารแผนงานทางหลวง (Plannet)	ข้อมูลแผนงาน	ข้อมูลการจัดซื้อจัดจ้าง
			แผนการดำเนินงานและเบิกจ่าย
			ข้อมูลสัญญา
			ข้อมูลแผนรายประมาณการ
			ข้อมูลรายละเอียดสายทางของแผน
			แหล่งงบประมาณ
			บัญชีความต้องการงานทาง
3	ระบบบริหารจัดการข้อมูลทรัพย์สินทางหลวง (Road Asset)	ข้อมูลทรัพย์สินในเขตทาง	ทางเชื่อม
			ทางเท้า
			ทางจักรยาน
			เกาะแบ่งถนน
			ท่อระบายน้ำ
			รางระบายน้ำ
			สะพาน
			อุโมงค์และทางลอด
			กำแพงกันดิน
			กำแพงกันเสียง
			เครื่องหมายนำทาง
			เครื่องหมายจราจรบนผิวทาง
			แผงบังแสง

ร่างรายงานขั้นสุดท้าย (DRAFT FINAL REPORT)
โครงการขยายผลและเพิ่มประสิทธิภาพระบบสารสนเทศโครงข่ายทางหลวง (Roadnet)
เพื่อสนับสนุนการบริหารงานบำรุงทาง

ตารางที่ 2-7 แสดงการจำแนกประเภทข้อมูลตามระบบที่ให้บริการ และแสดงรายละเอียดของข้อมูลในแต่ละระบบ (ต่อ)

ลำดับ	ระบบ	ประเภทข้อมูล	รายละเอียดข้อมูล
3	ระบบบริหารจัดการข้อมูลทรัพย์สินทางหลวง (Road Asset)	ข้อมูลทรัพย์สินในเขตทาง	ป้ายจราจร
			สัญญาณไฟจราจร
			จุดกลับรถต่างระดับ
			หลักกิโลเมตร
			สะพานลอยคนเดินข้าม
			ศาลาทางหลวงและที่รอรถประจำทาง
			บริเวณข้างทาง
			จุดแวะพักริมทาง
4	โปรแกรมบริหารบำรุงทาง (TPMS)	ข้อมูลที่ใช้ในการวิเคราะห์	สำนักที่ใช้ในการวิเคราะห์
			สายทางที่ใช้ในการวิเคราะห์
		ข้อมูลผลการวิเคราะห์	รายงานผลการวิเคราะห์
			รายงานผลการวิเคราะห์ในแต่ละแผน
			สรุปรายงานผลการวิเคราะห์รายปีในแต่ละแผน
		ข้อมูลสำหรับบำรุงรักษาเชิงกลยุทธ์	งบประมาณที่จำกัดในแต่ละแผนในแต่ละปี
			รายละเอียดรายงานผลการวิเคราะห์ในแต่ละแผน
			IRI เป้าหมายในแต่ละแผนในแต่ละปี
			รายละเอียดรายงานผลการวิเคราะห์ในแต่ละวิธีซ่อม
		ข้อมูลสำหรับการบำรุงรักษาปกติ	รายละเอียดรายงานผลการวิเคราะห์
			สรุปผลการวิเคราะห์ของรายงาน
		ข้อมูลงบประมาณ	งบประมาณที่จำกัดในแต่ละแขวง
			งบประมาณที่จำกัดในแต่ละวิธีการซ่อมบำรุง
ข้อมูลอ้างอิง	ข้อมูลอ้างอิงประเภทเงื่อนไข		
	ข้อมูลอ้างอิงประเภทเป้าหมาย		
5	ระบบสารสนเทศปริมาณจราจรบนทางหลวง (TIMS)	ข้อมูลปริมาณจราจร	ข้อมูลค่าปริมาณการจราจรโดยเฉลี่ย (AADT)
			ข้อมูลจุดสำรวจปริมาณจราจร ทั้งจุดถาวรและจุดย่อย
			ข้อมูลการสำรวจปริมาณจราจร
			ข้อมูลผลสำรวจปริมาณจราจร
			ข้อมูลดัชนีการจราจรติดขัด (V/C)
			ข้อมูลอัตราการเจริญเติบโตบนทางหลวง (GR)
			ข้อมูลปริมาณการเดินทางบนทางหลวง (VK)
			ข้อมูลประเภทรถ

ร่างรายงานขั้นสุดท้าย (DRAFT FINAL REPORT)
โครงการขยายผลและเพิ่มประสิทธิภาพระบบสารสนเทศโครงข่ายทางหลวง (Roadnet)
เพื่อสนับสนุนการบริหารงานบำรุงทาง

ตารางที่ 2-7 แสดงการจำแนกประเภทข้อมูลตามระบบที่ให้บริการ และแสดงรายละเอียดของข้อมูลในแต่ละระบบ (ต่อ)

ลำดับ	ระบบ	ประเภทข้อมูล	รายละเอียดข้อมูล
6	ระบบสารสนเทศการบริหารจัดการ ความปลอดภัยทางถนน (HSMS)	ข้อมูลความปลอดภัยกายภาพทางหลวง (RAI)	ระดับความปลอดภัยกายภาพทางหลวง
			ปัจจัยที่ใช้ในการวิเคราะห์ระดับความปลอดภัยกายภาพ
		ข้อมูลอุปกรณ์ความปลอดภัยบนทางหลวง	ข้อมูลสัญญาณไฟจราจร
			ข้อมูลไฟฟ้าแสงสว่าง
			ข้อมูลเสาไฟฟ้า
			ข้อมูลราวกันอันตราย
			ข้อมูลสะพานคนเดินข้าม
			ข้อมูลจุดกัลล์ระดับเดียวกัน
			ข้อมูลจุดกัลล์ระดับต่างระดับ
			ข้อมูลทางแยกระดับเดียวกัน
			ข้อมูลทางแยกต่างระดับ
			ข้อมูลจุดตัดทางรถไฟ
			ชนิดสะพาน
			ชนิดราวกันอันตราย
			ชนิดหลอดไฟ
			ชนิดเสาไฟ
			จำนวนวัดต์
			บริเวณที่ตั้งอุปกรณ์
			การควบคุมการทำงานสัญญาณไฟจราจร
			ชนิดสัญญาณไฟจราจร
			บริเวณที่ตั้งสัญญาณไฟจราจร
			จังหวะสัญญาณไฟจราจร
			ระบบสัญญาณไฟจราจร
			ชนิดทางแยกต่างระดับ
			บริเวณที่ตั้งจุดกัลล์รถ
			ชนิดของเกาะกลางถนน
			ทิศทางของจุดกัลล์ระดับเดียวกัน
			ลักษณะจุดกัลล์ระดับต่างระดับ
			ลักษณะทางเชื่อมเข้าอาคาร
			ชนิดทางแยกต่างระดับ
หน่วยงาน			
ลักษณะทางแยก			
รายละเอียดทางแยก			
ผู้รับผิดชอบทางแยก			
ลักษณะผิวทาง			
จำนวนช่องจราจรจุดตัดทางรถไฟ			
ผิวทางจุดตัดทางรถไฟ			
ชนิดของจุดตัดทางรถไฟ			

ร่างรายงานขั้นสุดท้าย (DRAFT FINAL REPORT)
โครงการขยายผลและเพิ่มประสิทธิภาพระบบสารสนเทศโครงข่ายทางหลวง (Roadnet)
เพื่อสนับสนุนการบริหารงานบำรุงทาง

ตารางที่ 2-7 แสดงการจำแนกประเภทข้อมูลตามระบบที่ให้บริการ และแสดงรายละเอียดของข้อมูลในแต่ละระบบ (ต่อ)

ลำดับ	ระบบ	ประเภทข้อมูล	รายละเอียดข้อมูล	
6	ระบบสารสนเทศการบริหารจัดการความปลอดภัยทางถนน (HSMS)	ข้อมูลการขออนุญาต	ข้อมูลการขออนุญาต	
			ข้อมูลตำแหน่งการขออนุญาต	
			ข้อมูลตำแหน่งการขออนุญาตที่ยืนยัน	
			ข้อมูลลำดับการพิจารณาการขออนุญาต	
			ข้อมูลแผนกิจกรรมอำนวยความสะดวกที่ยื่นเสนอ	
			ประเภทผู้ขออนุญาต	
			ผู้ตรวจสอบ	
			รหัสงานขออนุญาต	
			ตำแหน่งการขออนุญาต	
			ผลการขออนุญาต	
			แผนงาน	
			ข้อมูลการร้องเรียน	ข้อมูลการประเมิน
		ข้อมูลการร้องเรียน		
		ข้อมูลตำแหน่งการร้องเรียน		
		ข้อมูลลำดับการพิจารณาการร้องเรียน		
		รหัสเรื่องการร้องเรียน		
		ผู้ดำเนินการ		
		เรื่องร้องเรียน		
		ตำแหน่งการร้องเรียน		
		7	ระบบสารสนเทศอุบัติเหตุบนทางหลวง (HAIMS)	ข้อมูลตำแหน่งอุบัติเหตุบนทางหลวง
สถานะทางหลวงขณะเกิดเหตุ				
ทิศทาง				
ประเภทเกาะกลาง				
จังหวัด				
ทรัพย์สินเสียหาย				
ความเสียหายจากอุบัติเหตุ				
ประเภทโครงการก่อสร้าง				
ตำแหน่งการเกิดอุบัติเหตุ โครงการก่อสร้าง				
การชน				
ข้อมูลสภาพจราจรและสภาพแวดล้อมที่เกิดอุบัติเหตุ	การจราจร			
	ชนิดผิวจราจร			
	แนวราบ			
	แนวตั้ง			
	ทางแยก			
	จุดเปิดเกาะกลาง			
	ทางเชื่อม			
	บริเวณเฉพาะอื่นๆ			
การควบคุมการใช้ทางหลวง				

ร่างรายงานขั้นสุดท้าย (DRAFT FINAL REPORT)
โครงการขยายผลและเพิ่มประสิทธิภาพระบบสารสนเทศโครงข่ายทางหลวง (Roadnet)
เพื่อสนับสนุนการบริหารงานบำรุงทาง

ตารางที่ 2-7 แสดงการจำแนกประเภทข้อมูลตามระบบที่ให้บริการ และแสดงรายละเอียดของข้อมูลในแต่ละระบบ (ต่อ)

ลำดับ	ระบบ	ประเภทข้อมูล	รายละเอียดข้อมูล
7	ระบบสารสนเทศอุบัติเหตุบนทางหลวง (HAIMS)	ข้อมูลสภาพจราจรและสภาพแวดล้อมที่เกิดอุบัติเหตุ	ผิวทาง
			สภาพผิวทาง
			สภาพภูมิอากาศ
			สภาพป้ายเตือนการจราจร โครงการก่อสร้าง
			ปริมาณรถสะสมขณะเกิดเหตุ โครงการก่อสร้าง
			การจัดการในพื้นที่ปฏิบัติงาน โครงการก่อสร้าง
			เจ้าหน้าที่ในพื้นที่ปฏิบัติงาน โครงการก่อสร้าง
		ข้อมูลผู้ขับขี่และประเภทยานพาหนะที่เกิดอุบัติเหตุ	ประเภทผู้ใช้ถนน
			ยี่ห้อยานพาหนะ
			เพศ
			อายุผู้โดยสาร
			การใช้อุปกรณ์นิรภัย
			ความเสียหายของผู้ขับขี่และผู้โดยสาร
ข้อมูลสาเหตุการเกิดอุบัติเหตุ	ตำแหน่งผู้โดยสาร		
	การเสกของมีนเมาหรือยา		
	กลุ่มมูลเหตุที่สันนิษฐาน		
8	ระบบฐานข้อมูลงานวิเคราะห์และตรวจสอบสภาพทางหลวง (MIIS)	ข้อมูลงานธรณีวิศวกรรม	ข้อมูลความแข็งแรงของโครงสร้างทาง
			ข้อมูลดัชนีความขรุขระสากล (IRI)
		ข้อมูลงานสำรวจและประเมินสภาพทาง	ข้อมูลการตรวจสอบสภาพความเสียหายของผิวทาง
			ข้อมูลการตรวจสอบความต้านทานในการลื่นไถลของผิวทาง (ความฝืด)
			ข้อมูลการตรวจความหนาโครงสร้างชั้นทาง
			ข้อมูลการตรวจสอบโพรงใต้ผิวจราจร
			ข้อมูลการเจาะสำรวจชั้นรากฐาน
			ข้อมูลการประเมินสภาพความต้านทานการลื่นไถลของผิวจราจร (Skid)
			ข้อมูลการเจาะสำรวจเก็บตัวอย่างชั้นทาง
			ข้อมูลการสำรวจค่ากำลังรับแรงเฉือนของดิน (Field Vane Shear)
			ข้อมูลการสำรวจค่าความหนาแน่นของดินในสนาม (DCP)
			ข้อมูลการสำรวจค่าแรงต้านของชั้นดิน (CPT)
			ข้อมูลการสำรวจ Landslide
			ข้อมูลการสำรวจห้วยน้ำแฉก
			ข้อมูลการสำรวจโรงไม้หิน
ข้อมูลแหล่งวัสดุ	ข้อมูลการเก็บตัวอย่างวัสดุ (Test Pit)		

งานที่ 2 วิเคราะห์และออกแบบระบบ

2.1 ที่ปรึกษาจะต้องวิเคราะห์ และออกแบบแนวทางการพัฒนาระบบสารสนเทศโครงข่ายทางหลวง (Roadnet) เพื่อให้บริการข้อมูล ระหว่างระบบสารสนเทศทั้งภายในและภายนอกองค์กรที่เหมาะสม สอดคล้องกับวิทยาการและเทคโนโลยีทั้งในปัจจุบันและแนวโน้มในอนาคต โดยคำนึงถึงความสำคัญของการบริหารข้อมูลด้านงานทาง วิเคราะห์ข้อมูลการบำรุงรักษาทาง และลดความซ้ำซ้อนของข้อมูล และปริมาณการใช้งานระบบเครือข่าย ที่เกี่ยวข้อง

ที่ปรึกษาจะดำเนินการวิเคราะห์และออกแบบแนวทางการพัฒนาระบบสารสนเทศโครงข่ายทางหลวง (Roadnet) โดยพัฒนาระบบที่ตอบสนองต่อการบริหารโครงสร้างข้อมูลสำหรับการรองรับการให้บริการระหว่างระบบสารสนเทศทั้งภายในและภายนอกองค์กร โดยดำเนินการแลกเปลี่ยนเชื่อมโยงข้อมูลกับระบบอื่น ๆ ของกรมทางหลวง จากการศึกษามาตรฐานทางเทคนิคพื้นฐานเพื่อการสื่อสารแลกเปลี่ยนข้อมูลระหว่างกัน ประกอบด้วย มาตรฐานการเชื่อมโยง (Interconnection Specification) ด้วยโปรโตคอล Hypertext transfer protocols (HTTP) และบริการผ่านเว็บเซอร์วิสเทคโนโลยี (Web Technology Specification) ด้วย Web service request delivery (SOAP) และ Web service description language (WSDL) ซึ่ง Web Services เป็นระบบซอฟต์แวร์ที่ออกแบบมาเพื่อสนับสนุนการแลกเปลี่ยนข้อมูล ระหว่างเครื่องคอมพิวเตอร์ผ่านระบบเครือข่าย โดยใช้ภาษาที่ใช้ในการติดต่อสื่อสารระหว่างเครื่องคอมพิวเตอร์ คือ XML เว็บเซอร์วิสมีอินเทอร์เน็ตเฟส ที่ใช้อธิบายรูปแบบข้อมูลที่เครื่องคอมพิวเตอร์ประมวลผลได้ ลักษณะการให้บริการของ Web Services นั้น จะถูกเรียกใช้งานจาก application อื่น ๆ ในรูปแบบ RPC (Remote Procedure Call) ซึ่งการให้บริการจะมีเอกสารที่อธิบายคุณสมบัติของบริการกำกับไว้ โดยภาษาที่ถูกใช้เป็นตัวในการแลกเปลี่ยนคือ XML ทำให้เราสามารถเรียกใช้ Component ใด ๆ ก็ได้ ในระบบ หรือ Platform ใด ๆ ก็ได้ บน Protocol HTTP ซึ่งเป็น Protocol สำหรับ World Wide Web หรืออินเทอร์เน็ต อันเป็นช่องทางที่ได้รับการยอมรับทั่วโลกในการติดต่อสื่อสารกันระหว่าง Application กับ Application ในปัจจุบัน

การทำงานของ Web Services ประกอบไปด้วย

- (1) XML (Extensible Markup Language) เป็นภาษามาตรฐานที่ทุกระบบสนับสนุนทำให้ข้อมูลที่มีโครงสร้างของภาษา XML จะถูกนำไปประมวลผลได้อย่างอัตโนมัติ ได้อย่างง่ายดาย ภาษา XML จึงถูกนำมาใช้เป็นภาษามาตรฐานในการแลกเปลี่ยนข้อมูลของ Web Services
- (2) SOAP (Simple Object Access Protocol) เป็นมาตรฐานของเทคโนโลยี Distributed Objects โดยทำหน้าที่ส่งข้อมูลผ่านอินเทอร์เน็ต ในรูปแบบของ XML ทำให้เรียกใช้งานโปรแกรมข้ามระบบผ่านทางอินเทอร์เน็ตได้
- (3) WSDL (Web Services Description Language) เป็นภาษามาตรฐานที่ใช้สำหรับอธิบายการใช้งานโปรแกรมที่เปิดให้บริการ ซึ่งเขียนขึ้นตามแบบมาตรฐาน XML ดังนั้น WSDL จึงเป็นเสมือนคู่มือให้กับระบบ เพื่อเรียนรู้วิธีการเรียกใช้งาน Web Services

แนวทางการวิเคราะห์และออกแบบการพัฒนาเครื่องมือสืบค้น

สำหรับแนวทางการออกแบบแนวทางการพัฒนาระบบสารสนเทศโครงข่ายทางหลวง (Roadnet) ที่ปรึกษาได้ศึกษาและได้ประชุมหารือ เพื่อรับฟังความต้องการใช้งานจากเจ้าหน้าที่ที่เกี่ยวข้อง (User Requirement) ในส่วนของการค้นหาข้อมูล การแสดงผลข้อมูล การนำเข้าข้อมูล และรูปแบบรายงานที่ใช้งานในปัจจุบันและวางแนวทางปรับปรุง หรือปรับเปลี่ยนให้สอดคล้องกับความต้องการใช้งานระบบในปัจจุบัน ได้แก่ กลุ่มข้อมูลโครงสร้างฐานข้อมูลบัญชีลักษณะผิวทาง และข้อมูลลักษณะ ทางกายภาพของแต่ละสายทาง ให้ครบทุกกระบวนการทั้งในส่วนหน่วยงาน ภายในสำนักบริหารบำรุงทาง และหน่วยงานอื่น ๆ ที่เกี่ยวข้อง ของกรมทางหลวง สามารถสรุปผลการ วิเคราะห์และออกแบบระบบตามนัยสำคัญที่ได้จากการรวบรวมปัญหาอุปสรรคผลกระทบ ข้อเสนอแนะต่าง ๆ จากผู้ใช้งานระบบ (Focus group) แสดงดังรูปที่ 2-62

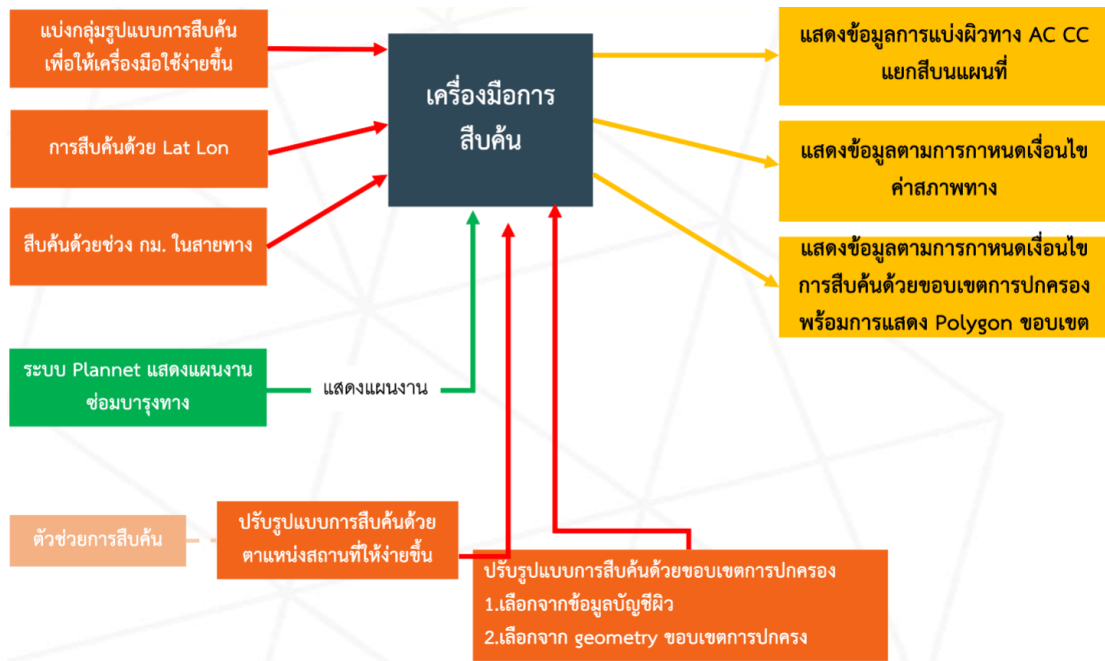

รูปที่ 2-62 แผนผังแนวคิดการพัฒนาฟังก์ชันเครื่องมือการสืบค้นจากการรวบรวมข้อเสนอแนะและปัญหาที่พบ จากการประชุมรับฟังความต้องการใช้งานจากเจ้าหน้าที่ที่เกี่ยวข้อง (User Requirement)

จากแผนผังแนวคิดการพัฒนาฟังก์ชันเครื่องมือการสืบค้น โดยที่ปรึกษาวางกรอบการพัฒนา ฟังก์ชันเพิ่มเติม เพื่อรองรับข้อเสนอแนะจากที่ประชุม โดยแบ่งออกเป็น 3 ประเด็น ดังนี้

1. การเพิ่มเติมรูปแบบการใช้งานเครื่องมือสืบค้น โดยจากข้อเสนอแนะที่ปรึกษาได้กำหนด กรอบการพัฒนาเครื่องมือการสืบค้น ให้มีรูปแบบการใช้งานที่ง่ายมากขึ้น สามารถตอบสนอง ต่อการใช้งานได้หลายรูปแบบ และหน้าต่างการใช้งานที่ไม่ละเอียดยเกินไป อีกทั้งรองรับ การสืบค้นข้อมูลด้วยค่าพิกัดตามระบบภูมิศาสตร์และช่วงตำแหน่งกิโลเมตรของสายทาง นอกจากนี้ยังสามารถรองรับการสืบค้นข้อมูลจากตำแหน่งสถานที่สำคัญ ที่ง่ายมากขึ้นผ่าน

การเพิ่มเติมฟังก์ชันตัวช่วยการค้นหา พร้อมทั้งสามารถสืบค้นข้อมูลในกรณีที่ต้องการเลือก ค้นหาด้วยขอบเขตการปกครองจากข้อมูลพื้นที่ หรือข้อมูลสายทางตามบัญชีลักษณะผิวทาง ได้ตามความเหมาะสม

2. การเพิ่มเติมส่วนการแสดงผลร่วมกับข้อมูลที่มีการเชื่อมโยงจากระบบ Plannet เพื่อสามารถแสดงข้อมูลประวัติงานบำรุงทางและข้อมูลอื่น ๆ บนระบบ Roadnet

3. การเพิ่มเติมส่วนการแสดงผลสำหรับชั้นข้อมูลบนแผนที่ โดยสามารถแสดงองค์ประกอบของชั้นข้อมูลการแบ่งลักษณะผิวทาง ชั้นข้อมูลค่าสภาพทางแบ่งตามเกณฑ์กำหนดเงื่อนไขของกรมทางหลวง ชั้นข้อมูลขอบเขตการปกครอง เป็นต้น

จากตัวอย่างแนวคิดการนำเสนอหน้าจอการใช้งานเครื่องมือสืบค้น ที่ปรึกษาได้ทำการนัดหมายวาระการประชุมกับทางคณะกรรมการเพื่อเสนอหน้าจอการพัฒนาและแนวทางการออกแบบระบบสำหรับเครื่องมือสืบค้น โดยมีการหารือประเด็นและสาระสำคัญสำหรับการปรับปรุงหน้าจอบริบท เพื่อรองรับการใช้งานอย่างมีประสิทธิภาพ ทั้งนี้ จากการวิเคราะห์และออกแบบการพัฒนาเครื่องมือสืบค้น จะแบ่งเป็นกลุ่มการใช้งาน 2 กลุ่ม คือ กลุ่มประชาชน และกลุ่มเจ้าหน้าที่ ซึ่งสามารถสรุปการเข้าถึงการใช้งาน ได้ดังตารางในภาคผนวก ก

สำหรับการใช้งานเครื่องมือสืบค้นระหว่างกลุ่มเจ้าหน้าที่ และกลุ่มประชาชนที่ปรึกษาได้รับข้อสรุปแนวทางการออกแบบระบบ จากกลุ่มผู้ใช้งานหลัก ๆ โดยกลุ่มประชาชนสามารถเข้าถึงรูปแบบการสืบค้นข้อมูลทางหลวง ข้อมูลแดชบอร์ด และสามารถส่งแบบฟอร์มการประเมินความพึงพอใจในการใช้งานระบบ Roadnet ได้ และประชาชนสามารถสืบค้นข้อมูลในลักษณะข้อมูลสายทาง ตามหน่วยงานที่รับผิดชอบหรือตามขอบเขตการปกครอง อีกทั้งยังสามารถคัดกรองข้อมูลตามชนิดผิวทาง ช่องจราจร หรือการค้นหาสายทางในอดีต เป็นต้น ดังนี้

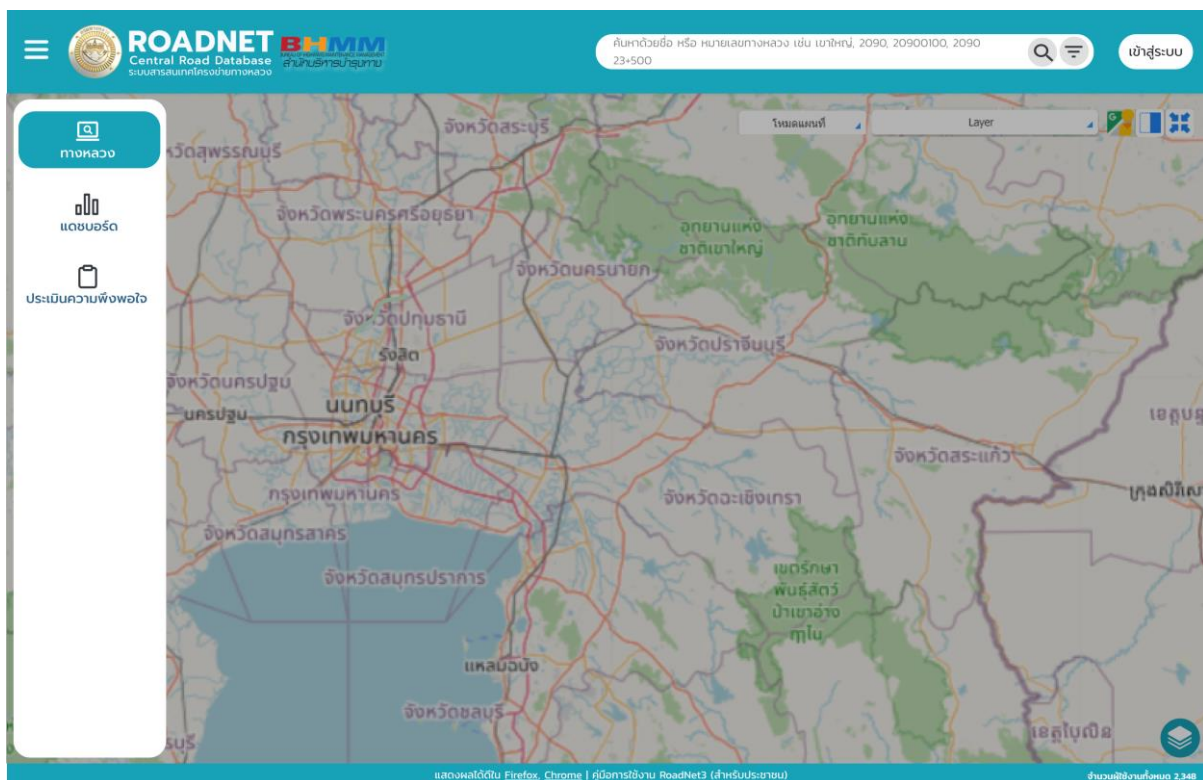

รูปที่ 2-63 นำเสนอหน้าจอการใช้งานสำหรับกลุ่มประชาชน

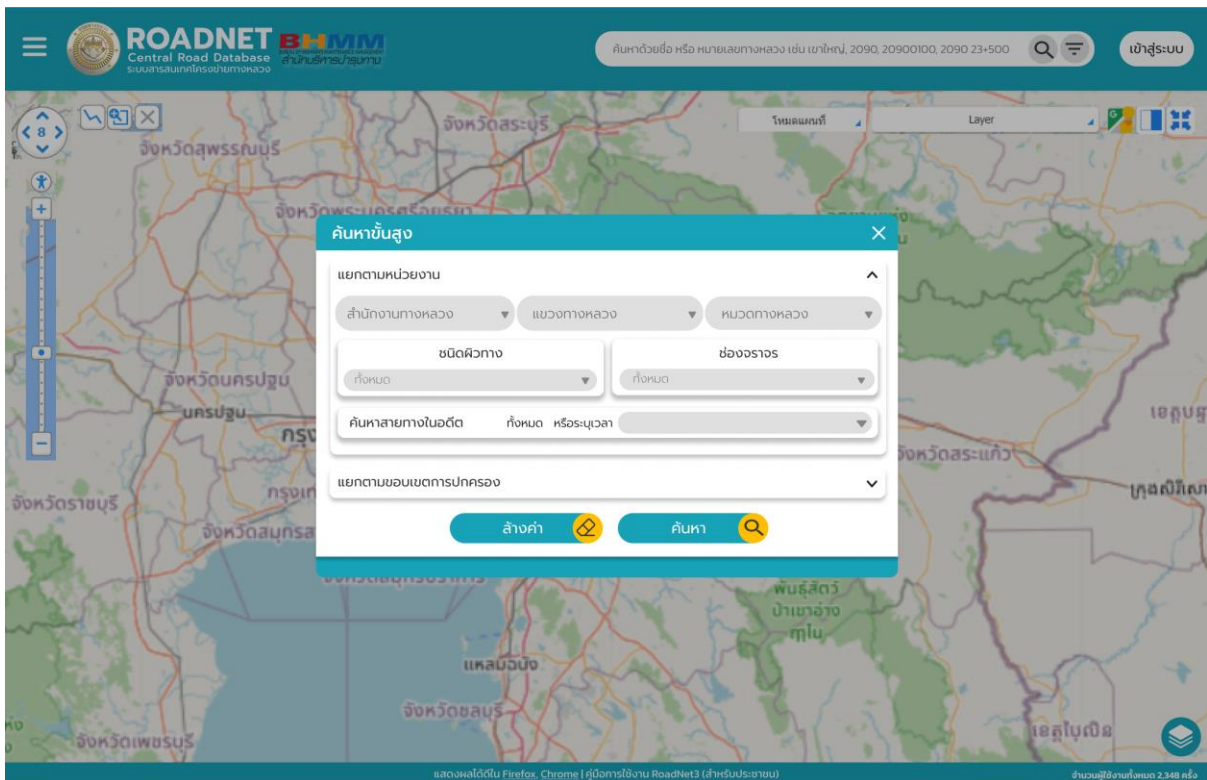

รูปที่ 2-64 นำเสนอหน้าจอเครื่องมือการสืบค้นกลุ่มประชาชน ตามการสืบค้นสายทางแยกตามหน่วยงาน

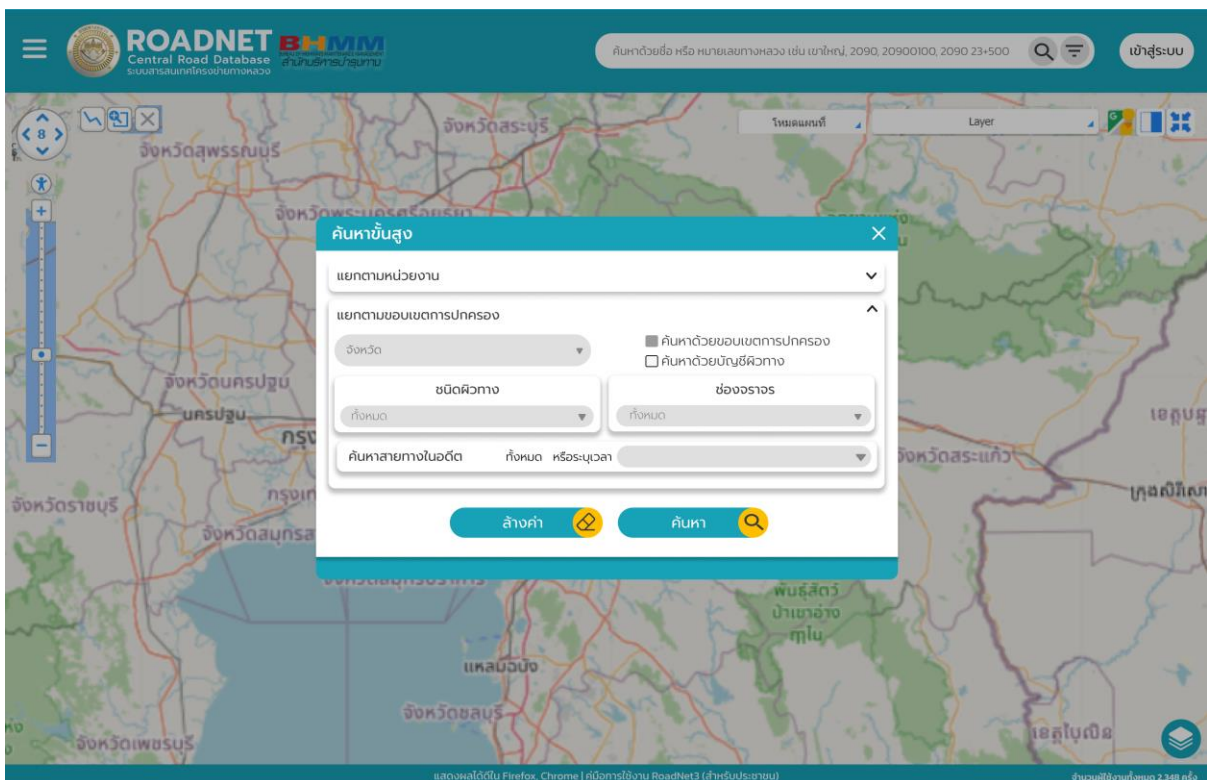

รูปที่ 2-65 นำเสนอหน้าจอเครื่องมือการสืบค้นกลุ่มประชาชน ตามการสืบค้นสายทางแยกตามขอบเขตการปกครอง

สำหรับการใช้งานเครื่องมือสืบค้นของกลุ่มเจ้าหน้าที่ จะมีรายละเอียดการใช้งานแตกต่างจากกลุ่มประชาชน โดยการสืบค้นของเจ้าหน้าที่ที่มีบัญชีเข้าใช้งานระบบ Roadnet สามารถที่สืบค้นข้อมูลเชิงลึกในด้านของข้อมูลค่าสภาพทางต่าง ๆ ได้ รวมทั้งสามารถสืบค้นข้อมูลแผนงานโครงการก่อสร้างต่าง ๆ จากการเชื่อมโยงการให้บริการข้อมูลจากระบบ Plannet เพื่อให้เจ้าหน้าที่สามารถเรียกดูข้อมูลซ้อนทับกันอย่างมีนัยสำคัญได้

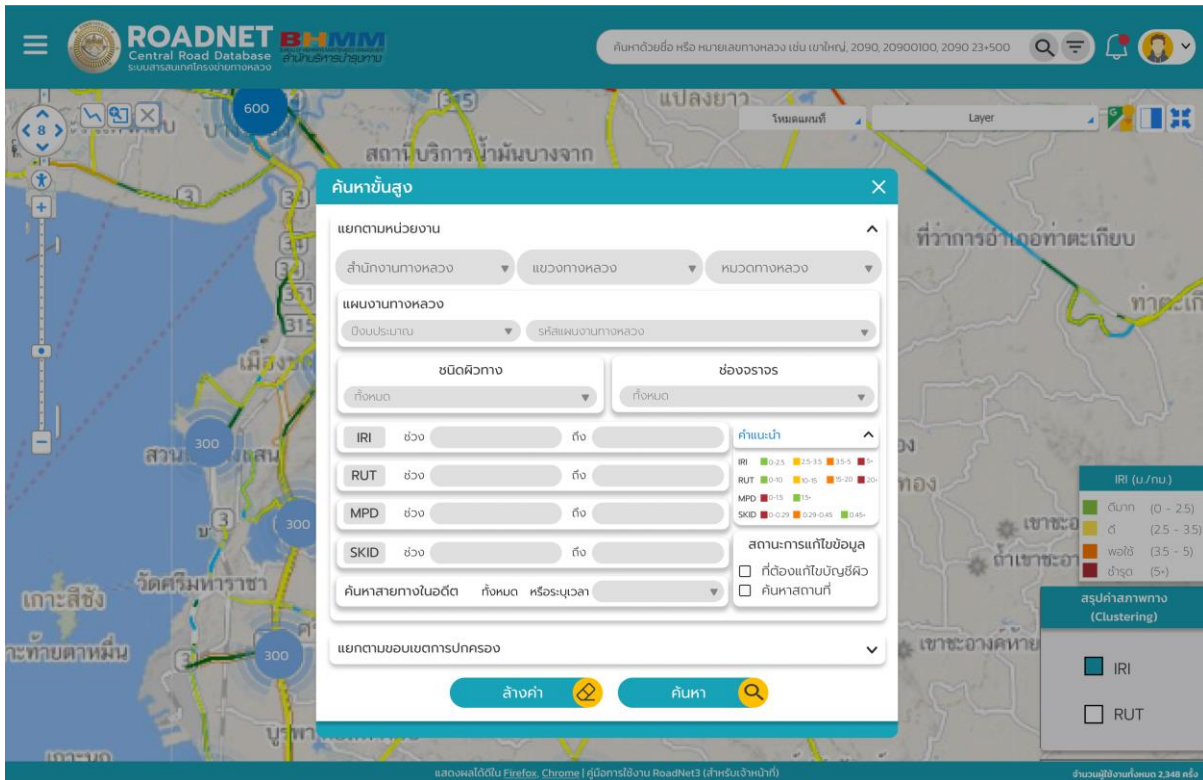

รูปที่ 2-6 นำเสนอหน้าจอเครื่องมือการสืบค้นกลุ่มเจ้าหน้าที่ ตามการสืบค้นสายทางแยกตามหน่วยงาน

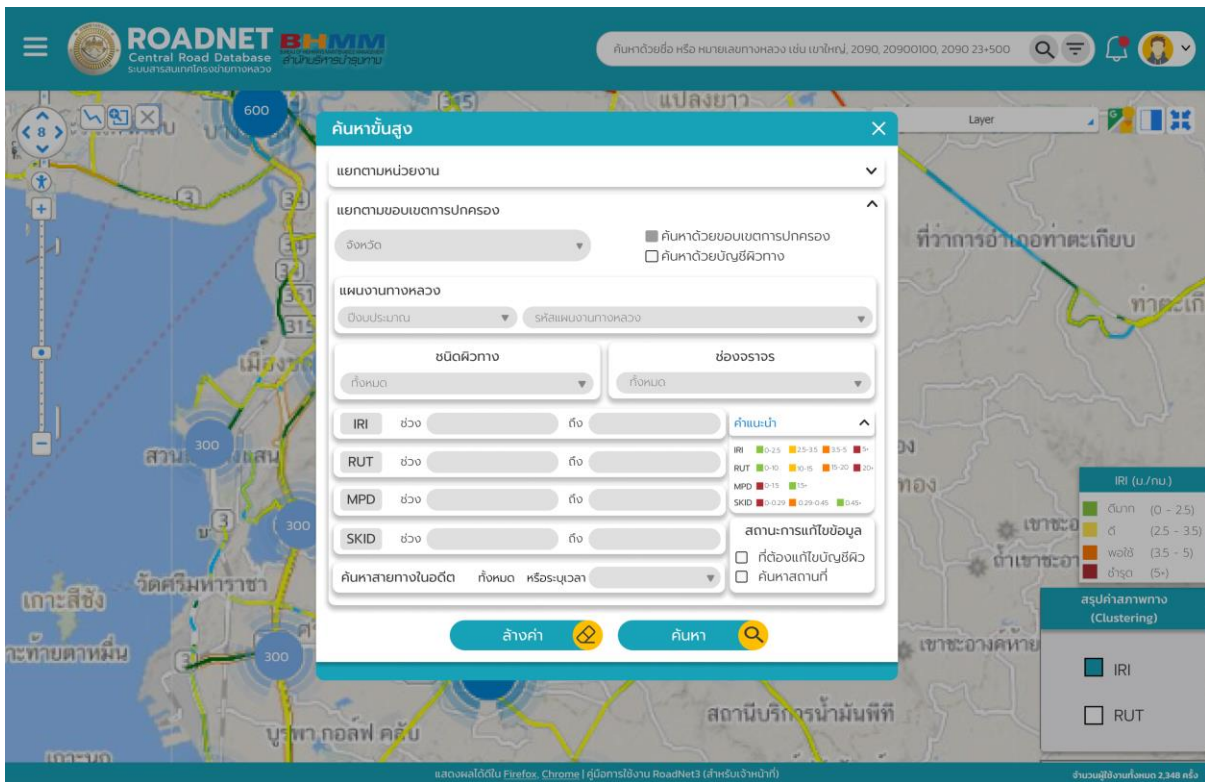

รูปที่ 2-67 นำเสนอหน้าจอเครื่องมือการสืบค้นกลุ่มประชาชน ตามการสืบค้นสายทางแยกตามหน่วยงาน แนวทางการวิเคราะห์และออกแบบการพัฒนาฟังก์ชันการแสดงผลหน้าจอสรุปภาพรวมข้อมูล (Dashboard) นอกจากนี้ทางที่ปรึกษาได้ทำการรวบรวม ข้อเสนอแนะเพื่อเสนอแนวทางการพัฒนาการใช้งานหน้าจอสรุปภาพรวมข้อมูล (Dashboard) โดยที่ปรึกษาได้สรุปแผนผังแนวคิดสำหรับการพัฒนาเครื่องมือดังกล่าว และได้เสนอหน้าจอตัวอย่างการใช้งาน ดังนี้

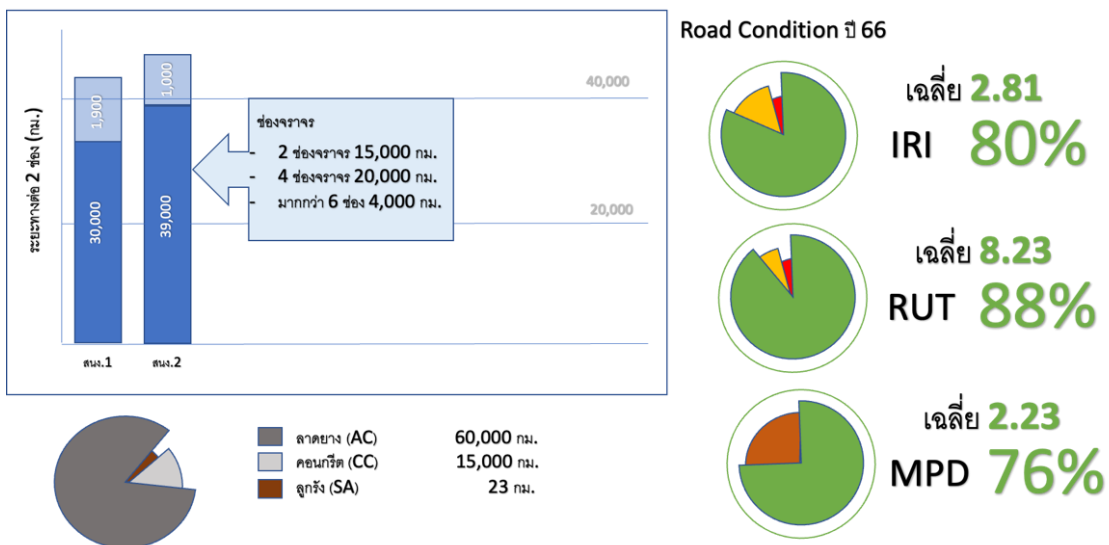

รูปที่ 2-68 ตัวอย่างการแสดงผลภาพรวมสรุปข้อมูล ข้อมูลสรุประยะทาง / ระยะทางต่อ 2 ช่อง >> ข้อมูลสรุปข้อมูลบัญชีผิวทาง >> ข้อมูลสรุปค่าสภาพทาง (1)

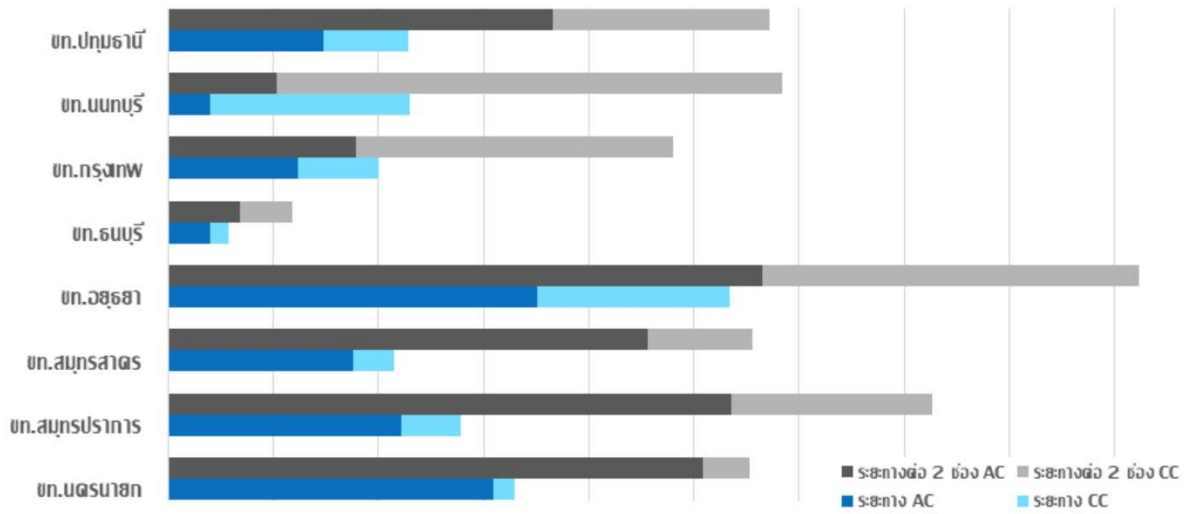

รูปที่ 2-69 ตัวอย่างการแสดงผลรวมสรุปข้อมูล ข้อมูลสรุประยะทาง / ระยะทางต่อ 2 ช่อง >> ข้อมูลสรุปข้อมูลบัญชีผิวทาง >> ข้อมูลสรุปค่าสภาพทาง (2)

จากแนวคิดทางการวิเคราะห์และออกแบบการพัฒนาฟังก์ชันการแสดงผลหน้าจอสรุปภาพรวมข้อมูล (Dashboard) ที่ปรึกษาได้จัดทำตัวอย่างหน้าจอแสดงผลเพื่อการแสดงข้อมูลสรุปภาพรวม และจัดประชุมหารือกับทางคณะกรรมการเพื่อเสนอรูปแบบการพัฒนาหน้าจอการแสดงผลชุดข้อมูลสรุปภาพรวม (Dashboard) บนหน้าระบบ Roadnet โดยจากการรวบรวมความต้องการด้านการใช้ข้อมูลจากผู้ใช้งานระบบ จึงได้สรุปกลุ่มข้อมูลหลัก ๆ สำหรับการนำเสนอภาพรวม ประกอบด้วย ข้อมูลสรุประยะทาง / ระยะทางต่อ 2 ช่อง, ข้อมูลสรุปข้อมูลบัญชีมิวทาง และข้อมูลสรุปค่าสภาพทาง ตามลำดับ จากความต้องการใช้งานข้อมูลจากการประชุมรับฟังความคิดเห็นของผู้ใช้งานระบบ Roadnet (User Requirement)

ทั้งนี้ที่ปรึกษาได้ทำการเสนอหน้าจอการแสดงผลข้อมูลสรุปภาพรวมเพื่อตอบสนองการใช้งานระบบ Roadnet ดังนี้

- 1. Dashboard หน้าจอแสดงข้อมูลสรุประยะทาง / ระยะทางต่อ 2 ช่อง โดยแยกตามประเภทถนน

รูปที่ 2-70 หน้าจอแสดงข้อมูลสรุประยะทาง/ระยะทางต่อ 2 ช่อง โดยแยกตามประเภทถนน

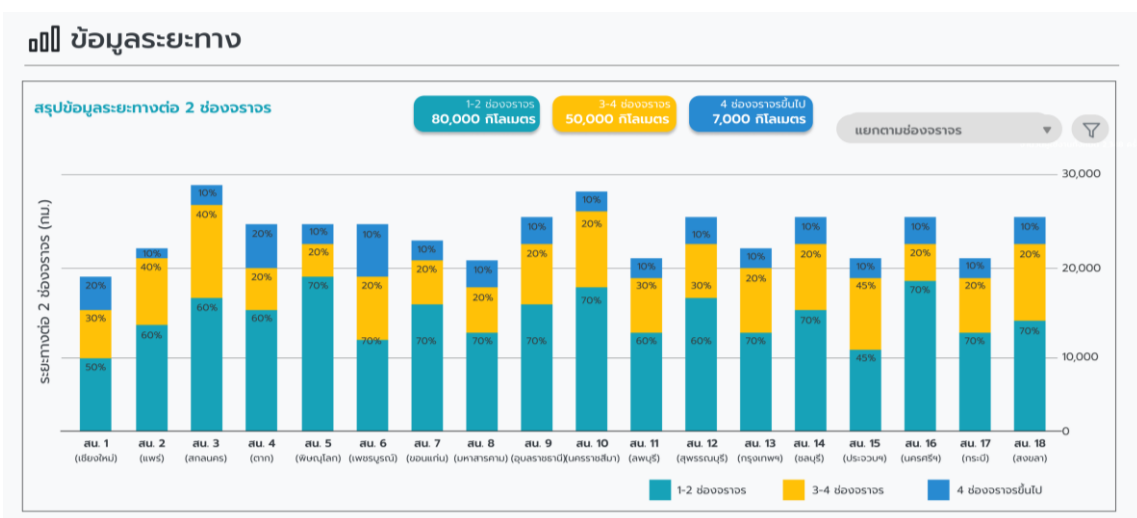

รูปที่ 2-71 หน้าจอแสดงข้อมูลสรุประยะทาง/ระยะทางต่อ 2 ช่อง โดยแยกตามช่องจราจร

2. Dashboard ข้อมูลสรุปข้อมูลบัญชีลักษณะผิวทาง

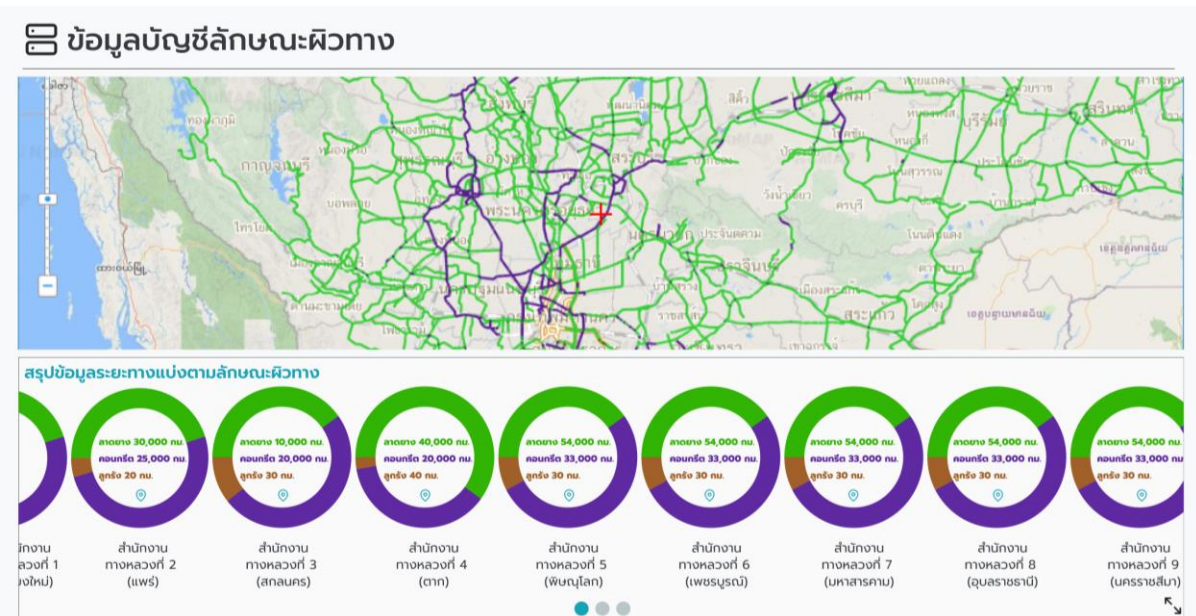

รูปที่ 2-72 หน้าจอแสดงข้อมูลสรุปข้อมูลบัญชีลักษณะผิวทาง

3. Dashboard ข้อมูลสรุปค่าสภาพทาง

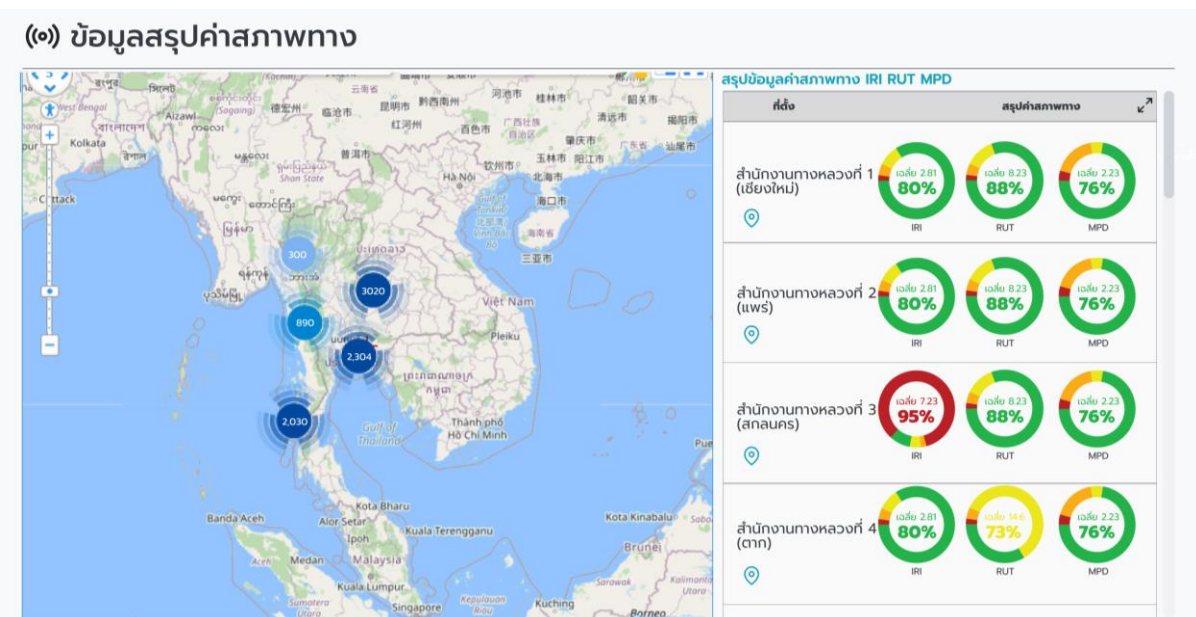

รูปที่ 2-73 หน้าจอแสดงข้อมูลสรุปค่าสภาพทาง

แนวทางการวิเคราะห์และออกแบบการพัฒนาฟังก์ชันข้อมูลบัญชีลักษณะผิวทาง และฟังก์ชันโครงสร้างและกายภาพทาง

จากการรวบรวมข้อเสนอแนะและปัญหาที่พบสำหรับการใช้งาน ทั้งฟังก์ชันข้อมูลบัญชีลักษณะผิวทาง และฟังก์ชันโครงสร้างและกายภาพทาง ที่ปรึกษาได้เสนอแนวคิดและกรอบการพัฒนาการปรับปรุงการใช้งานฟังก์ชันดังกล่าว ดังนี้

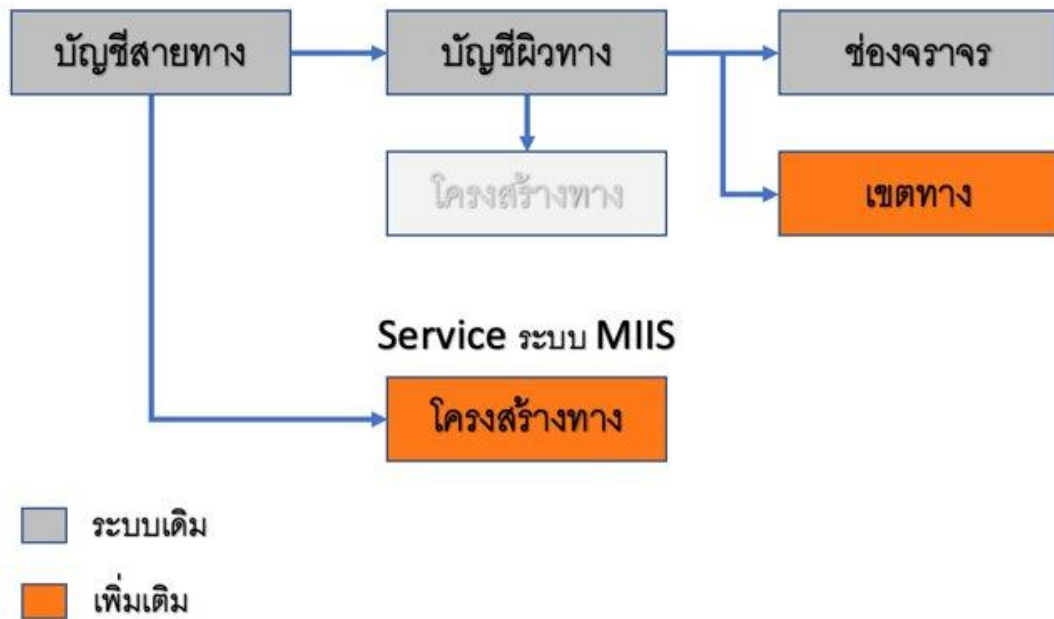

รูปที่ 2-74 แผนผังแสดงแนวคิดและกรอบการพัฒนาการปรับปรุงการใช้งานฟังก์ชันข้อมูลบัญชีลักษณะผิวทาง และฟังก์ชันโครงสร้างและกายภาพทาง

"ข้อมูลเขตทาง" เนื่องจากข้อมูลเขตทางมีการแบ่งช่วงที่ละเอียด และต้องนำข้อมูลดังกล่าวใช้ในางานความปลอดภัย ดังนั้นในการออกแบบจึงเสนอให้มีฐานข้อมูลแยกออกจากเดิม

"ข้อมูลโครงสร้างทาง" ระบบ MIIS มีการจัดเก็บข้อมูลไว้ โดยมีข้อมูลความหนาที่ใช้วิเคราะห์ค่า E-modulus แยกเป็น Layer ข้อมูลโรมโมหิน เป็นต้น

รูปที่ 2-75 แผนผังแสดงแนวทางแก้ไขประเด็นเกี่ยวกับการใช้งาน “ฟังก์ชันข้อมูลบัญชีลักษณะผิวทาง”

จากการศึกษารูปแบบข้อมูลเขตทาง พบว่าข้อมูลเขตทางที่ทางหน่วยงานภูมิภาคเป็นผู้ดูแลนั้น มีความละเอียดสูงระดับ 100 เมตร และมีความถี่ที่แตกต่างกัน ดังนั้นตัวข้อมูลอาจจะไม่สอดคล้องกับข้อมูลลักษณะผิวทาง อีกทั้งรูปแบบการใช้ข้อมูลเขตทางจะเป็นการผูกติดกับตัวข้อมูลบัญชีสายทางเป็นส่วนใหญ่ และเวลานำไปใช้ประกอบในการตัดสินใจได้ง่ายและสะดวกขึ้น รวมทั้งการนำเข้าข้อมูลก็สะดวกเช่นกัน

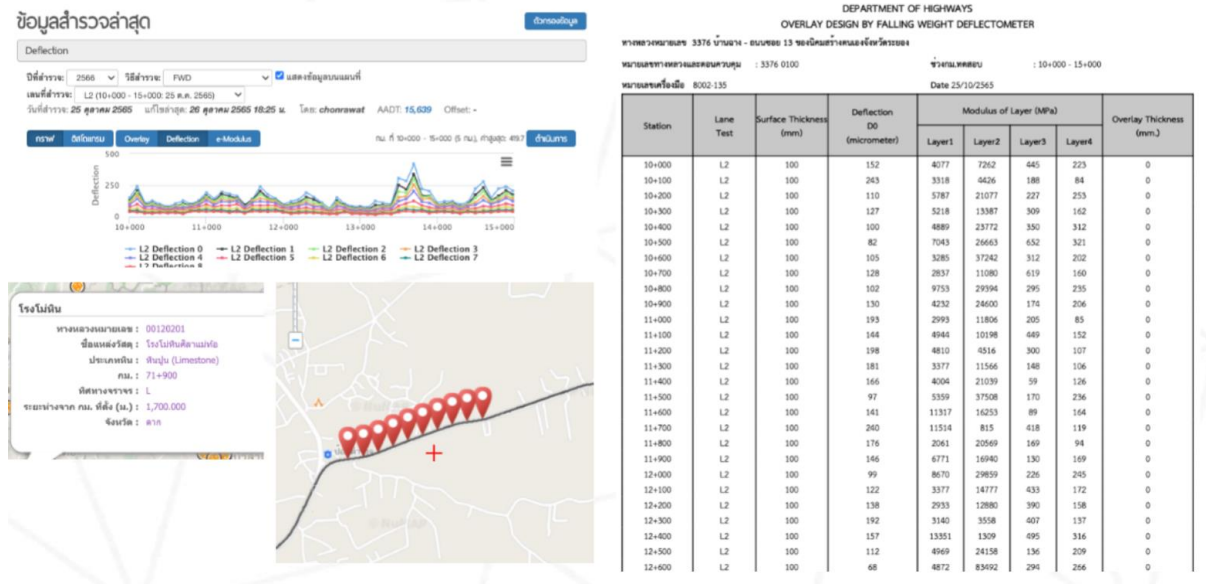

รูปที่ 2-76 แผนผังแสดงแนวทางแก้ไขประเด็นเกี่ยวกับการใช้งาน “ฟังก์ชันข้อมูลโครงสร้างและกายภาพทาง”

จากแนวคิดทางการวิเคราะห์และออกแบบการพัฒนาฟังก์ชันการแสดงผลหน้าจอฟังก์ชันข้อมูลบัญชีลักษณะผิวทาง และฟังก์ชันโครงสร้างและกายภาพทาง ที่ปรึกษาได้ทำการเสนอหน้าจอรระบบสำหรับการใช้งานระบบกับทางคณะกรรมการเพื่อพิจารณา โดยเสนอแนวทางการปรับปรุงแก้ไขลักษณะข้อมูลบัญชีผิวทาง และข้อมูลโครงสร้างทางกายภาพ ตามข้อสรุปจากการรับฟังความต้องการการใช้งานของผู้ใช้งานระบบ Roadnet (User Requirement) ประกอบด้วย การเสนอหน้าจอรใช้งานระบบสำหรับฟังก์ชันการใช้งาน ดังนี้

1. ข้อมูลบัญชีลักษณะผิวทาง ที่ปรึกษาได้หารือเกี่ยวกับการปรับปรุงการแสดงผลข้อมูลลักษณะผิวทางให้สอดคล้องกับการทำงานของเจ้าหน้าที่ ผู้ที่เข้ามาบริหารข้อมูลและผู้ที่ต้องการข้อมูลบัญชีลักษณะผิวทางนำไปใช้ประโยชน์ต่าง ๆ โดยปรับปรุงข้อมูลให้รองรับการแสดงผลลักษณะผิวทางตามช่องจราจร เพื่อให้ข้อมูลสอดคล้องกับลักษณะการใช้งานจริง และครบถ้วน อีกทั้งมีการแยกประเภทสายทางตามรูปแบบการใช้งานปัจจุบันของสำนักบริหารบำรุงทาง ออกเป็น 2 กลุ่ม คือ ประเภททางหลักและทางขนาน และ ประเภททางอื่น ๆ โดยมีรูปแบบหน้าจอรใช้งานระบบส่วนของ ข้อมูลบัญชีลักษณะผิวทาง ดังนี้

ประเภททางหลักและทางขนาน

เริ่ม	สิ้นสุด	ระยะทาง (กม.)	ระยะทางต่อ 2 ช่องจราจร (กม.)	ช่อง	ลักษณะผิวทาง / ช่องจราจร	ประเภททาง	⊕
39+000	47+125	8.125	16.625	10	L5 L4 L3 L2 L1 R1 R2 R3 R4 R5	ทางหลัก	๕ ๓
47+125	51+820	4.695	8.475	10	L5 L4 L3 L2 L1 R1 R2 R3 R4 R5	ทางหลัก	๕ ๓
50+000	51+000	1.000	2.040	2	L2 L1	ทางขนาน	๕ ๓
52+000	52+200	0.200	0.400	2	R1 R2	ทางขนาน	๕ ๓
51+820	53+000	1.180	2.010	10	L5 L4 L3 L2 L1 R1 R2 R3 R4 R5	ทางหลัก	๕ ๓

สัญลักษณ์สีผิวทาง: CONT AC

ประเภททางอื่น ๆ

เริ่ม	สิ้นสุด	ระยะทาง (กม.)	ระยะทางต่อ 2 ช่องจราจร (กม.)	ช่อง	ลักษณะทาง	ผิว	หมายเหตุ	⊕
40+453	40+453	0.175	0.175	1	Ramp	Conc.	RAMP D	๕ ๓
40+453	40+453	1.462	1.462	2	Spur/Slip/ทางเข้าออก	Conc.	-	๕ ๓
40+453	45+800	5.347	1.294	2	Storage/Climbing lane/Taper	Conc.	-	๕ ๓

แก้ไขโดย bmm_04

รูปที่ 2-77 หน้าจอแสดงข้อมูลบัญชีลักษณะผิวทาง

ประเภททางหลักและทางขนาน

เริ่ม	สิ้นสุด	ระยะทาง (กม.)	ระยะทางต่อ 2 ช่องจราจร (กม.)	ช่อง	ช่องซ้าย	ช่องขวา	ปริมาณกึ่งกลาง	ความกว้างขบวนกึ่งกลาง (m)	ความกว้างเบี่ยงทาง (m) ข้างทาง	ความกว้างเบี่ยงทาง (m) ขวาทาง	Eq	การจราจร	ลักษณะผิวทาง / ช่องจราจร	ไหล่ทาง	ต้นไม้	อำเภอบริเวณ	จังหวัด	ประเภททาง	⊕
39+000	47+125	8.125	16.625	10	5	5	ใช่	6.40	35.00	35.00	ไม่มี	ทางข้าง	L5 L4 L3 L2 L1 R1 R2 R3 R4 R5	AC	คลองหนึ่ง คลองหลวง	ปทุมธานี	ปทุมธานี	ทางหลัก	๕ ๓
47+125	49+800	4.695	8.475	10	5	5	ใช่	6.40	35.00	35.00	ไม่มี	ทางข้าง	L5 L4 L3 L2 L1 R1 R2 R3 R4 R5	AC	เขียงราชนิคม บางปะอิน	พระนครศรีอยุธยา	พระนครศรีอยุธยา	ทางหลัก	๕ ๓
49+800	51+820	2.020	4.332	10	5	5	ไม่ใช่	6.40	35.00	35.00	ไม่มี	ทางข้าง	L5 L4 L3 L2 L1 R1 R2 R3 R4 R5	AC	เขียงราชนิคม บางปะอิน	พระนครศรีอยุธยา	พระนครศรีอยุธยา	ทางหลัก	๕ ๓
50+000	51+000	1.000	2.040	2	2	0	ไม่ใช่	0	2	2	ไม่มี	ทางข้าง	L2 L1	AC	เขียงราชนิคม บางปะอิน	พระนครศรีอยุธยา	พระนครศรีอยุธยา	ทางขนาน	๕ ๓
52+000	52+200	0.200	0.450	2	0	2	ไม่ใช่	0	2	2	ไม่มี	ทางข้าง	R1 R2	AC	เขียงราชนิคม บางปะอิน	พระนครศรีอยุธยา	พระนครศรีอยุธยา	ทางขนาน	๕ ๓
51+820	53+000	1.180	2.010	10	5	5	ใช่	6.40	35.00	35.00	ไม่มี	ทางข้าง	L5 L4 L3 L2 L1 R1 R2 R3 R4 R5	AC	เขียงราชนิคม บางปะอิน	พระนครศรีอยุธยา	พระนครศรีอยุธยา	ทางหลัก	๕ ๓

สัญลักษณ์สีผิวทาง: CONT AC

ประเภททางอื่น ๆ

เริ่ม	สิ้นสุด	ระยะทาง (กม.)	ระยะทางต่อ 2 ช่องจราจร (กม.)	ช่อง	ช่องซ้าย	ช่องขวา	ปริมาณกึ่งกลาง	ความกว้างขบวนกึ่งกลาง (m)	ความกว้างเบี่ยงทาง (m) ข้างทาง	ความกว้างเบี่ยงทาง (m) ขวาทาง	Eq	การจราจร	ลักษณะทาง	ผิว	ไหล่ทาง	ต้นไม้	อำเภอบริเวณ	จังหวัด	หมายเหตุ	⊕
40+453	40+453	0.175	0.175	1	1	-	ไม่ใช่	-	35.00	35.00	ไม่มี	ทางข้าง	Ramp	Conc.	Conc.	คลองหนึ่ง คลองหลวง	ปทุมธานี	ปทุมธานี	RAMP D	๕ ๓
40+453	40+453	1.462	1.462	2	1	1	ไม่ใช่	-	35.00	35.00	ไม่มี	ทางข้าง	Spur/Slip/ทางเข้าออก	Conc.	Conc.	คลองหนึ่ง คลองหลวง	ปทุมธานี	ปทุมธานี	-	๕ ๓
40+453	45+800	5.347	1.294	2	1	1	ไม่ใช่	-	35.00	35.00	ไม่มี	ทางข้าง	Storage/Climbing lane/Taper	Conc.	Conc.	คลองหนึ่ง คลองหลวง	ปทุมธานี	ปทุมธานี	-	๕ ๓

แก้ไขโดย bmm_04

รูปที่ 2-78 หน้าจอแสดงข้อมูลบัญชีลักษณะผิวทาง (ขยาย)

2. ข้อมูลโครงสร้างและกายภาพ ที่ปรึกษาได้รวบรวมข้อเสนอแนะและลักษณะการใช้ข้อมูลโครงสร้างและกายภาพทางของผู้ใช้งานระบบ โดยรวบรวมและศึกษาข้อมูลบนระบบ Roadnet และเข้ารับฟังข้อเสนอแนะ ด้านการให้บริการข้อมูลโครงสร้างและกายภาพที่ เพื่อสรุปรูปแบบการปรับปรุงหน้าจอ โดยที่ปรึกษาได้ เสนอรูปแบบหน้าจอการใช้งานโครงสร้างและกายภาพ ดังนี้

เริ่ม	สิ้นสุด	ระยะทาง (กม.)	มาตรฐานชั้นทาง	ความกว้างผิวทางต่อช่องจราจร	ความกว้างไหล่ทาง (m)		จำนวนเลน	ผิว	ความหนาผิวทาง	⊕
					ทางซ้าย	ทางขวา				
39+000	47+125	8.125	พิเศษ	3.5	2	2	10	AC.	-	☑ ☒
40+453	40+453	0.175	ไม่ระบุ	-	-	-	1	Conc.	-	☑ ☒
40+453	40+453	1.462	ไม่ระบุ	-	-	-	2	Conc.	-	☑ ☒
40+453	45+800	5.347	ไม่ระบุ	-	-	-	2	Conc.	-	☑ ☒
47+125	51+820	4.695	พิเศษ	3.5	2	2	10	Conc.	-	☑ ☒

แก้ไขโดย bmm_04

รูปที่ 2-79 ข้อมูลโครงสร้างและกายภาพ

เริ่ม	สิ้นสุด	ระยะทาง (กม.)	มาตรฐานชั้นทาง	ความกว้างผิวทางต่อช่องจราจร	ความกว้างไหล่ทาง (m)		จำนวนเลน	ผิว	ความหนาผิวทาง	ชั้นพื้นทาง				ชั้นรองพื้นทาง				ชั้นวัสดุคัดเลือก ก				ชั้นวัสดุคัดเลือก ข				วัสดุเบ้าทาง		ชั้นดินเดิม		⊕	
					ทางซ้าย	ทางขวา				ชนิด	ความหนา (cm)	CBR(%)	UCS(kg/cm ²)	ชนิด	ความหนา (cm)	CBR(%)	UCS(kg/cm ²)	ความหนา (cm)	CBR(%)	ความหนา (cm)	CBR(%)	ชนิด	ความหนา (cm)	CBR(%)	ชนิด	ความหนา (cm)	CBR(%)				
39+000	47+125	8.125	พิเศษ	3.5	2	2	10	AC.	-	ลูกรัง	20	-	-	ลูกรัง	20	-	-	-	-	-	-	-	-	-	-	-	-	-	-	-	☑ ☒
40+453	40+453	0.175	ไม่ระบุ	-	-	-	1	Conc.	-	-	-	-	-	-	-	-	-	-	-	-	-	-	-	-	-	-	-	-	-	☑ ☒	
40+453	40+453	1.462	ไม่ระบุ	-	-	-	2	Conc.	-	-	-	-	-	-	-	-	-	-	-	-	-	-	-	-	-	-	-	-	☑ ☒		
40+453	45+800	5.347	ไม่ระบุ	-	-	-	2	Conc.	-	-	-	-	-	-	-	-	-	-	-	-	-	-	-	-	-	-	-	-	☑ ☒		
47+125	51+820	4.695	พิเศษ	3.5	2	2	10	Conc.	-	ลูกรัง	20	-	-	ลูกรัง	20	-	-	-	-	-	-	-	-	-	-	-	-	-	-	☑ ☒	

แก้ไขโดย bmm_04

รูปที่ 2-80 ข้อมูลโครงสร้างและกายภาพ (ขยาย)

2.2 ที่ปรึกษาจะต้องวิเคราะห์ และออกแบบโครงสร้างฐานข้อมูลบัญชีลักษณะผิวทาง ข้อมูลลักษณะทางกายภาพของแต่ละสายทาง ให้สอดคล้องกับการใช้งานในปัจจุบัน ลดความซ้ำซ้อนในการนำเข้าข้อมูลรองรับโครงสร้างข้อมูลบัญชีลักษณะผิวทางในระดับ ทางหลัก ทางขนาน และลักษณะทางชนิดอื่น ๆ เช่น สะพานกลับรถ (U-Turn) ทางแยกต่างระดับขนาดใหญ่ (Interchange) เป็นต้น โดยพิจารณาถึงกลุ่มผู้ใช้งาน สำนักบริหารบำรุงทาง และหน่วยงานอื่น ๆ ภายในกรมทางหลวงให้ครอบคลุมการใช้งานระบบต่าง ๆ ที่เกี่ยวข้อง รองรับระบบบูรณาการข้อมูลร่วมกันในอนาคต ทั้งในส่วนของกรมทางหลวง และกระทรวงคมนาคม

การแสดงผลข้อมูลบัญชีลักษณะผิวทาง ซึ่งเป็นข้อมูลลักษณะทางกายภาพของสายทางที่สามารถแสดงผลผ่านระบบ Roadnet ได้ในปัจจุบัน แต่ด้วยการใช้งานที่ต้องการวิเคราะห์ข้อมูลประเภททางที่มากขึ้น รวมทั้งการเก็บข้อมูลให้มีความละเอียดขึ้น เพื่อนำไปพัฒนากระบวนการวางแผนบริหารจัดการงานซ่อมบำรุงได้อย่างครอบคลุม รวมทั้งรูปแบบการเก็บข้อมูลยังไม่มีแบบแผนที่ชัดเจน เพื่อให้แต่ละหน่วยงานตามแนวทางหลวงได้จัดเก็บข้อมูลได้ตรงกัน และมีรูปแบบที่ชัดเจน จึงเป็นเหตุให้ต้องรับความต้องการใช้งานผ่านระบบ Roadnet

ประเภท	การกิจ	ประเภททาง	ลักษณะทาง	ผิว	หมายเหตุ
มี	ทางบำรุง	ทางหลัก	ทางธรรมดา	Conc.	-
มี	ทางบำรุง	ทางหลัก	ทางธรรมดา	Conc.	-
มี	ทางบำรุง	ทางอื่นๆ	U-turn Bridge	-	-
มี	0	ทางบำรุง	U-turn	-	-
มี	0	ทางบำรุง	Interchange	-	-
มี	0	ทางบำรุง	Ramp	-	-
มี	0	ทางบำรุง	Spur/Slip/ทางเข้าออก	-	-
มี	0	ทางบำรุง	Storage/Climbing lane/Taper/Widening	-	-
มี	0	ทางบำรุง	ทางขนาน	-	-
มี	0	ทางบำรุง	ทางจักรยาน	-	-
มี	0	ทางบำรุง	อุโมงค์และทางลอด	-	-
มี	0	ทางบำรุง	Interchange	Conc.	-
มี	0	ทางบำรุง	Interchange	Conc.	-
มี	0	ทางบำรุง	ทางธรรมดา	AC.	-
มี	0	ทางบำรุง	ทางหลัก	ทางธรรมดา	AC.
มี	0	ทางบำรุง	ทางหลัก	ทางธรรมดา	AC.
มี	0	ทางบำรุง	ทางหลัก	ทางธรรมดา	AC.
มี	0	ทางบำรุง	ทางอื่นๆ	อุโมงค์และทางลอด	Conc.

รูปที่ 2-81 แสดงผลข้อมูลบัญชีลักษณะผิวทางบนระบบ Roadnet

รวมทั้งวิเคราะห์การใช้งานทางฝั่งเจ้าหน้าถึงความเหมาะสมต่อการใช้งานลดการจัดเก็บข้อมูลให้มีความเหมาะสมต่อการใช้งานแยกประเภทผิวทางเป็นหลักเพื่อให้การส่งออกข้อมูล มีความถูกต้องสามารถนำไปดำเนินการวางแผนการสำรวจข้อมูลแต่ละประเภทผิวทางได้โดยง่ายส่วนข้อมูลภายในที่มีอยู่ในปัจจุบันอาจจะศึกษารายละเอียดของแต่ละตัวข้อมูลเพื่อทำวิเคราะห์ความเหมาะสมในการจัดเก็บและนำไปสู่การออกแบบให้สอดคล้องและสามารถแสดงผลร่วมกับข้อมูลอื่น ๆ ได้อย่างเป็นระบบ นอกจากนั้นผลของการออกแบบโครงสร้างระบบฐานข้อมูลจะต้องไม่กระทบต่อการเชื่อมโยงข้อมูลไปยังระบบอื่น ๆ ที่ได้มีการบูรณาการร่วมกัน

รูปแบบของโครงสร้างข้อมูลบัญชีลักษณะผิวทางในระดับ ทางหลัก ทางขนาน และลักษณะทางชนิดอื่น ๆ เช่น สะพานกลับรถ (U-Turn) ทางแยกต่างระดับขนาดใหญ่ (Interchange) เป็นต้น มีตัวอย่างข้อมูลดังนี้

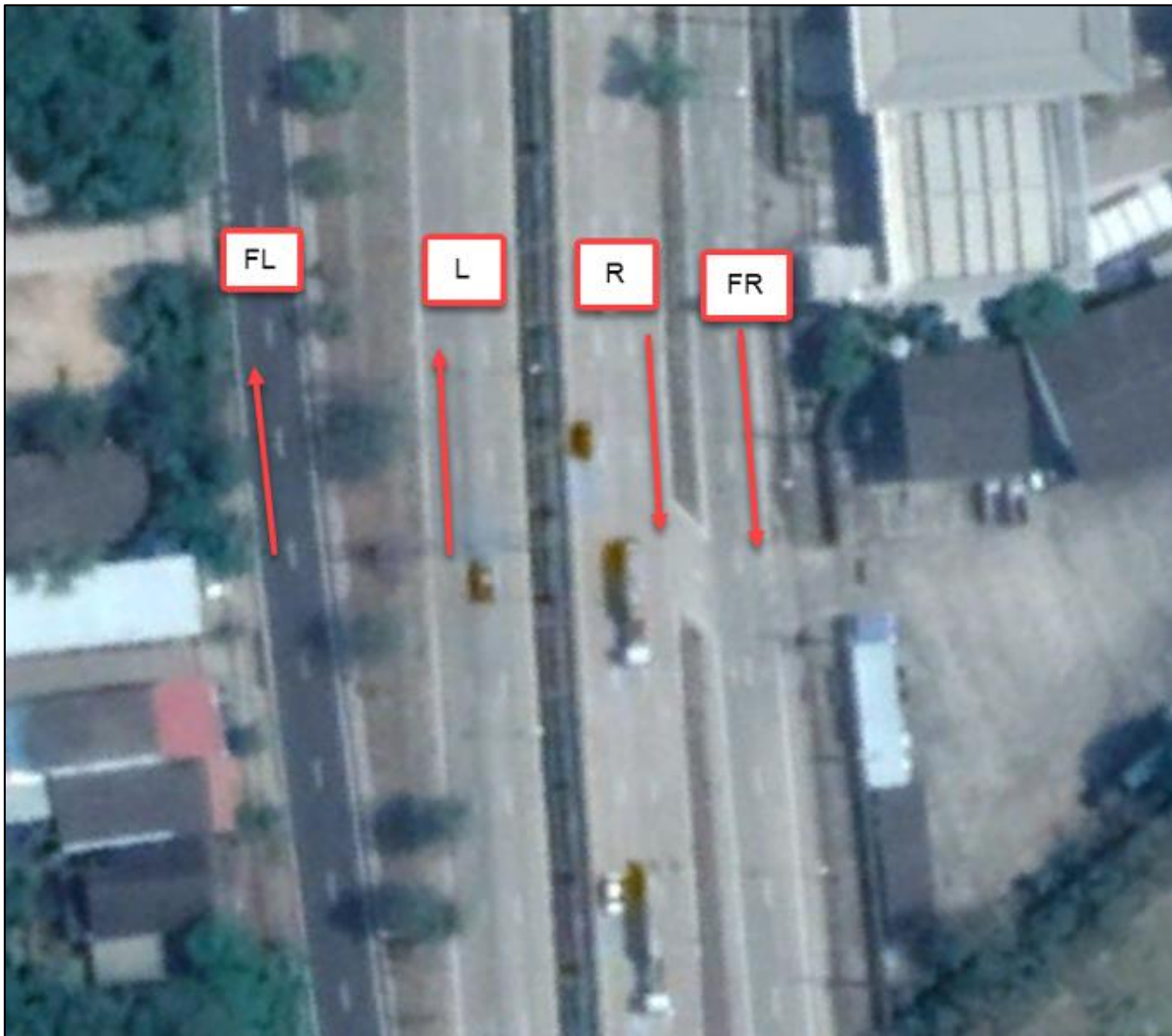

รูปที่ 2-82 แสดงภาพมุมมองการวิ่งจราจรช่องซ้ายสุดทั้งทางหลักและทางขนาน

รูปที่ 2-83 แสดงจุดเริ่มต้นการวิ่งสำรวจ U - turn

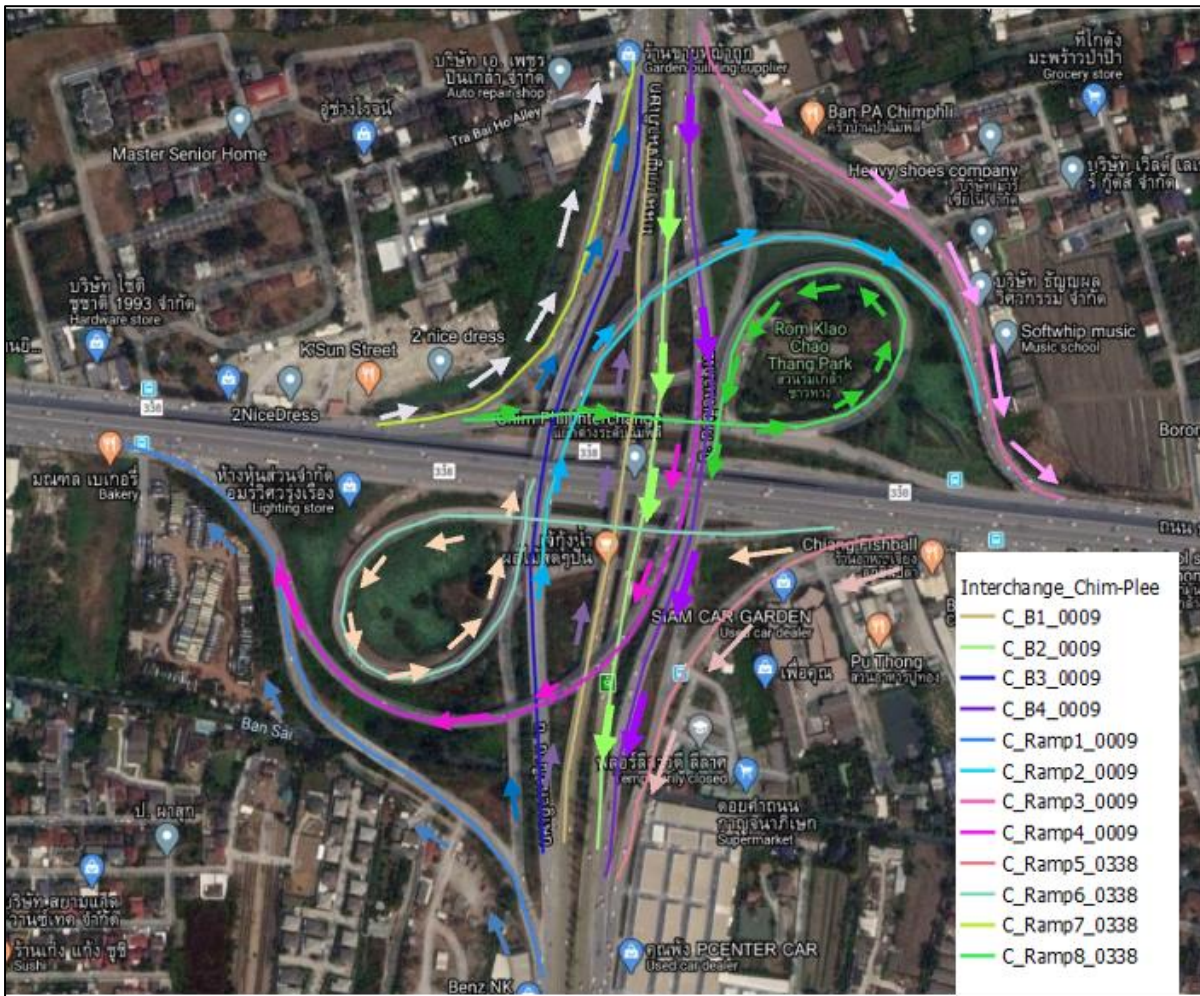

รูปที่ 2-84 แผนการสำรวจของทางต่างระดับฉิมพลี

ดังนั้นทางที่ปรึกษาดำเนินการศึกษารูปแบบโครงสร้างของตัวข้อมูลบัญชีลักษณะผิวทาง ในระดับ ทางหลัก ทางขนาน และลักษณะทางชนิดอื่น ๆ เช่น สะพานกลับรถ (U-Turn) ทางแยกต่างระดับขนาดใหญ่ (Interchange) เป็นต้น เพื่อให้เข้าใจรูปแบบของโครงสร้าง รวมทั้งการตั้งชื่อ หรือแม้แต่การนับระยะทางเพื่อให้การออกแบบสอดคล้องต่อการใช้งานจริงของเจ้าหน้าที่นอกจากนั้น ทำการศึกษาเพิ่มเติมกรณีมีลักษณะทางชนิดอื่น ๆ เพิ่มเติม โดยเบื้องต้นข้อมูลบัญชีลักษณะผิวทาง

ทั้งนี้ ที่ปรึกษาได้ดำเนินการวิเคราะห์และออกแบบโครงสร้างฐานข้อมูลบัญชีลักษณะผิวทาง ข้อมูล ลักษณะทางกายภาพของแต่ละสายทาง ให้สอดคล้องกับการใช้งานในปัจจุบัน ลดความซ้ำซ้อนในการนำเข้า ข้อมูลรองรับโครงสร้างข้อมูลบัญชีลักษณะผิวทางในระดับ ทางหลัก ทางขนาน และลักษณะทางชนิดอื่น ๆ และได้ทำการสรุปข้อมูลประเภทสายทาง และทรัพย์สินเพื่อต่อยอดการเชื่อมโยงข้อมูลอย่างบูรณาการข้อมูล ร่วมกัน โดยระบบ Roadnet จะทำการปรับปรุงข้อมูลประเภททางอื่น ๆ ให้อยู่ในหมวดของ **ทรัพย์สินประเภท ที่มีระยะทาง โดยอยู่ในหมวดของการซ่อมบำรุงปกติ** ซึ่งจะทำให้การเชื่อมโยงข้อมูลจากระบบบริหารจัดการ ทรัพย์สินทางหลวง โดยจะประกอบด้วยข้อมูลดังนี้

คำจำกัดความ : ทรัพย์สินประเภทที่มีระยะทาง โดยอยู่ในหมวดของการซ่อมบำรุงปกติ

รายการทรัพย์สินที่แสดงหน้าทรัพย์สิน และหน้ารายละเอียดสายทางรวม :

1. อุโมงค์หรือทางลอด
2. U-Turn Bridge
3. U-Turn
4. Interchange
5. ทางจักรยาน

รูปที่ 2-85 รายการข้อมูลประเภทสายทางอื่น ๆ ที่เชื่อมโยงจากระบบบริหารจัดการทรัพย์สินทางหลวง

นอกจากนี้แนวทางการปรับปรุงการแสดงผลข้อมูลประเภททางอื่น ๆ บนหน้าจอบัญชีลักษณะผิวทางยังมีประเภททางอื่น ๆ ที่จัดเก็บอยู่ ณ ปัจจุบัน โดยที่ปรึกษาได้ทำการรวบรวมและสรุปรายการบัญชีลักษณะผิวทางประเภททางอื่น ๆ ประกอบด้วย สายทางประเภท Ramp, สายทางประเภท Spur/Slip/ทางเข้าออก และสายทางประเภท Storage/Climbing Lane/Taper/Widening

รายการทรัพย์สินที่หน้าบัญชีสายทาง (ข้อมูลเดิมจาก Roadnet) :

1. Ramp
2. Spur/Slip/ทางเข้าออก
3. Storage/Climbing Lane/Taper/Widening

รูปที่ 2-86 รายการข้อมูลประเภทสายทางอื่น ๆ ที่เชื่อมโยงจากการจัดเก็บบนระบบ Roadnet

2.3 ที่ปรึกษาจะต้องวิเคราะห์ และออกแบบโครงสร้างฐานข้อมูลบัญชีสายทาง บัญชีลักษณะผิวทาง ข้อมูลสำรวจสภาพทาง ให้สามารถสรุปข้อมูลตามความต้องการของผู้ใช้งานและตามที่กรมทางหลวง กำหนด

ในโครงสร้างฐานข้อมูลบัญชีสายทาง บัญชีลักษณะผิวทาง ข้อมูลสำรวจสภาพทาง ที่มีการจัดเก็บ ณ ปัจจุบัน จะเป็นการเก็บข้อมูลที่เริ่มต้นจากข้อมูลบัญชีสายทาง ตั้งแต่ส่วนทะเบียนบัญชีสายทางละเอียดลงมี จนถึงในส่วนของบัญชีตอนควบคุม ซึ่งข้อมูลดังกล่าวได้ทำการเชื่อมโยงข้อมูลจากระบบค้นหา คือ ระบบข้อมูล ทะเบียนสายทาง หรือระบบ HRIS ของสำนักแผนงาน กรมทางหลวง ที่เป็นแกนหลักในการให้บริหารข้อมูล ทะเบียนสายทาง ต่อจากนั้นข้อมูลจะค่อย ๆ เพิ่มความละเอียดมากขึ้น ลงรายละเอียดถึงข้อมูลบัญชีลักษณะ ผิวทาง เนื่องด้วยโครงสร้างพื้นฐานภายในหนึ่งบัญชีสายทางมีองค์ประกอบของผิวทางอย่างประกอบร่วมกัน เช่น ผิวคอนกรีต และผิวลาดยาง เป็นต้น รวมทั้งรายละเอียดของชนิดโครงสร้างหรือประเภททาง เช่น ทางหลัก ทางขนาน สะพาน และลักษณะทางชนิดอื่น ๆ เช่น สะพานกลับรถ (U-Turn) ทางแยกต่างระดับขนาดใหญ่ (Interchange) เป็นต้น ซึ่งรายละเอียดดังกล่าวสามารถจัดเก็บลงในระบบฐานข้อมูล Roadnet ได้ ส่วนสุดท้ายเป็นข้อมูลสำรวจสภาพทางซึ่งจะมีความเชื่อมโยงกับข้อมูลลักษณะผิวทาง เนื่องด้วยการสำรวจข้อมูลสภาพทางจำเป็นต้องใช้ข้อมูลลักษณะผิวทางเป็นเกณฑ์ในการสำรวจ เพื่อได้เป็นแหล่งข้อมูล ก่อนที่จะดำเนินการส่งให้กระบวนการบริหารและวางแผนงานบำรุงต่อไป

โครงสร้างระบบฐานข้อมูล ER Diagram และ พจนานุกรมข้อมูล Data Dictionary

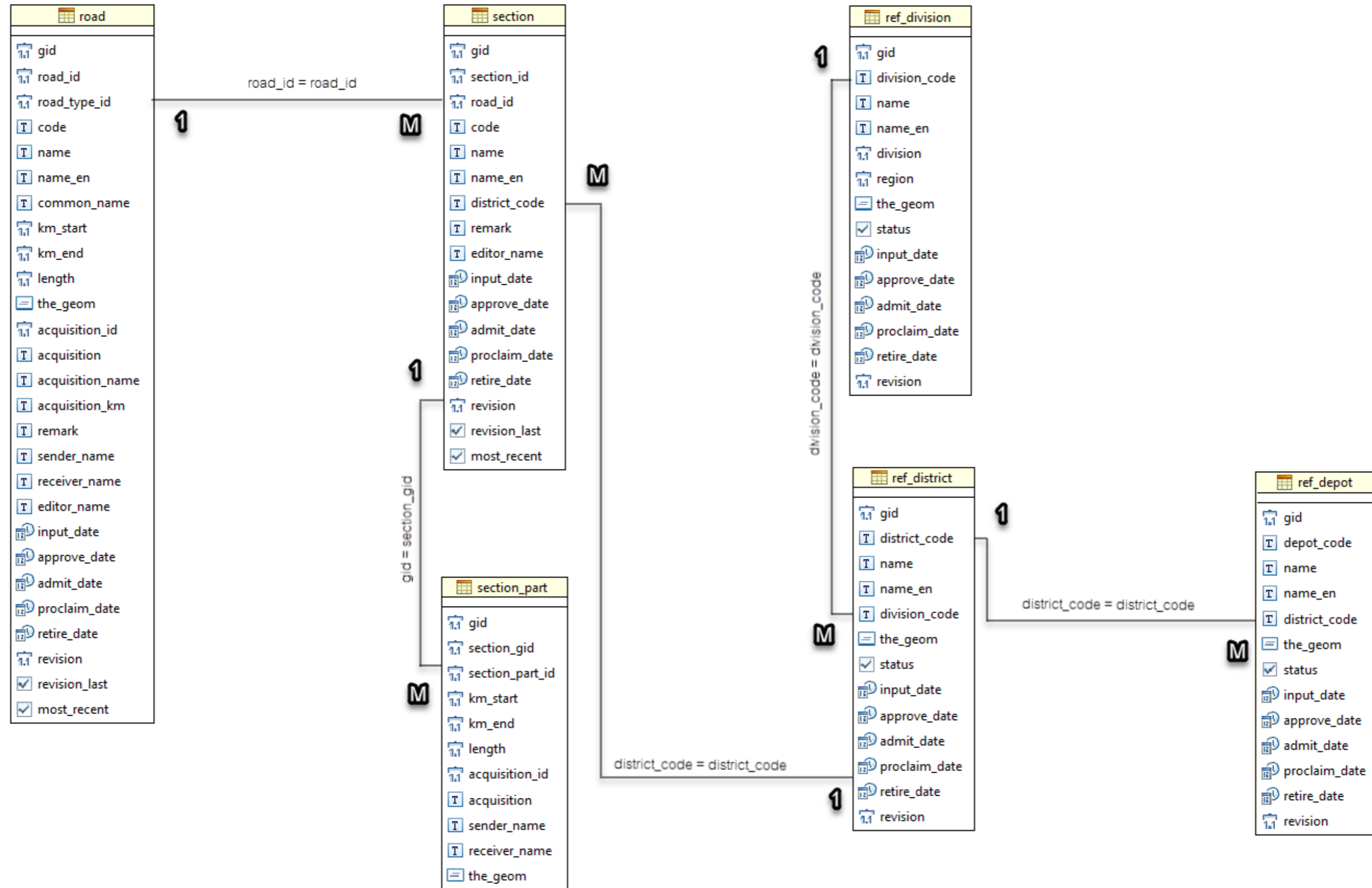

รูปที่ 2-87 แสดงรูปแบบการเชื่อมโยงของข้อมูลบัญชีสายทาง

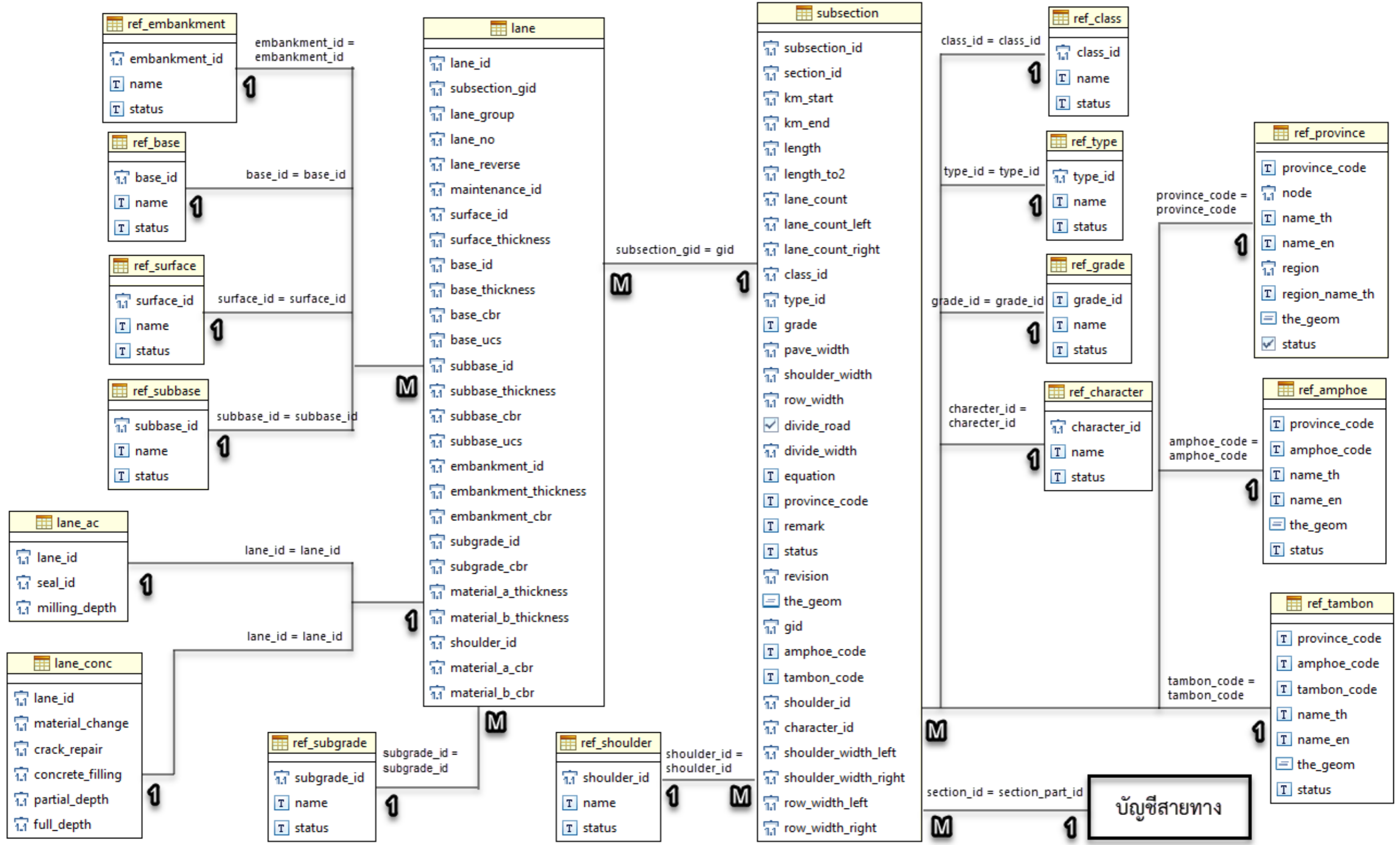

รูปที่ 2-88 แสดงรูปแบบการเชื่อมโยงของข้อมูลบัญชีลักษณะผิวทาง

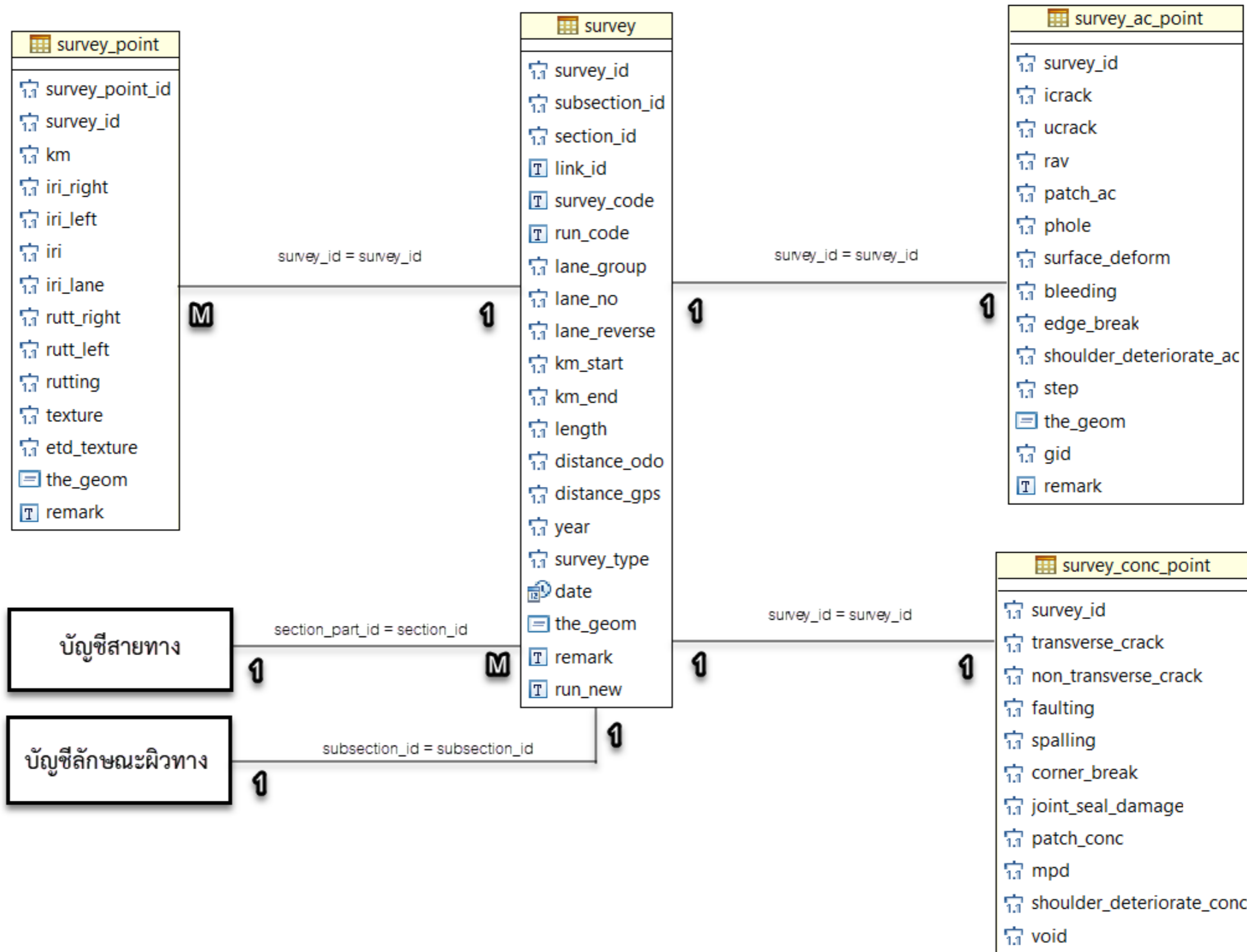

รูปที่ 2-89 แสดงรูปแบบการเชื่อมโยงของข้อมูลสำรวจจากสำนักบำรุงทาง

ดังนั้นในการในการออกแบบโครงสร้างข้อมูลที่จะต้องเพิ่มเติมจากเดิมจะยึดแนวทางในการออกแบบเชิงเพิ่มประสิทธิภาพในการทำงานให้ครอบคลุมต่อการทำงานในปัจจุบัน รวมถึงวางแผนคาดการณ์ข้อมูลที่ต้องใช้เพื่อรองรับการใช้งานในอนาคต และเพื่อลดผลกระทบกับผลลัพธ์ของการออกแบบจะไม่กระทบต่อกระบวนการเชื่อมโยงข้อมูลแต่ละระบบ รวมถึงกระบวนการทำงานผ่านระบบ Roadnet เพื่อการใช้งานอย่างต่อเนื่องของเจ้าหน้าที่กรมทางหลวง

2.4. ที่ปรึกษาจะต้องกำหนดรูปแบบการให้บริการข้อมูลบัญชีลักษณะผิวทาง ข้อมูลลักษณะทางกายภาพของแต่ละสายทาง ข้อมูลสำรวจสภาพทาง พร้อมระบุค่าพิกัดอ้างอิงบนพื้นผิวโลก เพื่อรองรับแลกเปลี่ยน เชื่อมโยงข้อมูล พร้อมคำอธิบายข้อมูล (Metadata Standard) อย่างเป็นระบบ เพื่อให้ผู้ใช้งาน หรือผู้พัฒนาระบบอื่น ๆ ที่เกี่ยวข้อง มีความเข้าใจโครงสร้างของข้อมูล และสามารถวิเคราะห์ข้อมูลได้อย่างสะดวกชัดเจน

ที่ปรึกษานำผลการวิเคราะห์และออกแบบโครงสร้างฐานข้อมูลบัญชีสายทาง ข้อมูลลักษณะทางกายภาพของแต่ละสายทาง ข้อมูลสำรวจสภาพทาง มาดำเนินการสร้างชุดคำอธิบายข้อมูล (Metadata) โดยระบุรายละเอียดแหล่งข้อมูล และคำอธิบายรายละเอียดเกี่ยวกับข้อมูล ซึ่งจะช่วยให้ผู้ใช้ข้อมูลทราบว่าข้อมูลมาจากแหล่งใด มีรูปแบบอย่างไร ช่วยอำนวยความสะดวกในการสืบค้นข้อมูล และใช้ประโยชน์ในการจัดทำบัญชีข้อมูล (Data Catalog) ของระบบสารสนเทศทั้งภายในและภายนอกองค์กร

สำหรับมาตรฐานคำอธิบายข้อมูล (Metadata Standard) คือ การกำหนดรูปแบบคำอธิบายข้อมูล เพื่อให้เข้าใจได้ถูกต้องตรงกันภายใต้ข้อกำหนด ISO/IEC 11179 และ Dublin Core Metadata Initiative (DCMI) กล่าวคือ ต้องมีการแสดง ชื่อชุดข้อมูล ชื่อเจ้าของข้อมูล คำอธิบายข้อมูล ขอบเขตการจัดเก็บ รูปแบบข้อมูล ภาษาสิทธิการเข้าถึง ทั้งนี้เพื่อให้ผู้ใช้งานหรือผู้พัฒนาระบบอื่น ๆ ที่เกี่ยวข้อง สามารถมีความเข้าใจโครงสร้างของข้อมูล และสามารถวิเคราะห์ข้อมูลได้อย่างสะดวก ชัดเจน โดยการกำหนดรูปแบบการให้บริการข้อมูล ซึ่งเป็นการกำหนดมาตรฐานคำอธิบายข้อมูล (Metadata) สำหรับชุดข้อมูลภาครัฐ เพื่อให้หน่วยงานภาครัฐนำมาตรฐานดังกล่าวไปใช้จัดทำบัญชีข้อมูลของหน่วยงานได้อย่างสอดคล้องกัน ดังนี้

- 1. คำอธิบายชุดข้อมูลส่วนหลัก (Mandatory Metadata)** เป็นรายละเอียดคำอธิบายชุดข้อมูลส่วนหลักที่ทุกชุดข้อมูลจำเป็นต้องมี โดย 1 ชุดข้อมูล ประกอบด้วยคำอธิบายข้อมูลจำนวน 14 รายการ ได้แก่ ประเภทข้อมูล ชื่อชุดข้อมูล องค์กร ชื่อผู้ติดต่อ อีเมลผู้ติดต่อ คำสำคัญ รายละเอียดวัตถุประสงค์ ความถี่ของการปรับปรุงข้อมูล ขอบเขตเชิงภูมิศาสตร์หรือเชิงพื้นที่ แหล่งที่มา รูปแบบในการเก็บข้อมูล หมวดหมู่ข้อมูลตามธรรมาภิบาลข้อมูลภาครัฐ และสัญญาอนุญาตให้ใช้ข้อมูล
- 2. คำอธิบายชุดข้อมูลทางเลือก (Optional Metadata)** เป็นส่วนของรายละเอียดคำอธิบายชุดข้อมูลเพิ่มเติมที่ช่วยให้รายละเอียดของคำอธิบายชุดข้อมูลมีความสมบูรณ์มากยิ่งขึ้น
- 3. พจนานุกรมข้อมูล (Data Dictionary)** เป็นส่วนหนึ่งของเมทาดาดาที่มีหน้าที่อธิบายข้อมูลภายในชุดข้อมูลอย่างละเอียดเป็นรายตัวแปร (Attribute) เพื่อสนับสนุนให้ผู้ที่ต้องการ

ใช้ข้อมูลสามารถเข้าใจชุดข้อมูลในระดับตัวแปร มีประโยชน์ในการตัดสินใจว่าชุดข้อมูลนั้นมีข้อมูลตามที่ผู้ต้องการใช้กำลังค้นหาอยู่หรือไม่ โดยมีส่วนที่บังคับต้องทำการอธิบายข้อมูลรายตัวแปร 3 รายการ ได้แก่ ชื่อตัวแปรข้อมูล ชนิดของตัวแปรข้อมูล และคำอธิบายตัวแปรข้อมูล

คำอธิบายชุดข้อมูลส่วนหลัก (Mandatory Metadata) 14 รายการบังคับ

- 1 ประเภทข้อมูล (5 ทางเลือก)
 - ข้อมูลระเบียบ
 - ข้อมูลสถิติ
 - ข้อมูลภูมิสารสนเทศเชิงพื้นที่
 - ข้อมูลหลากหลายประเภท
 - ข้อมูลประเภทอื่น ๆ
- 2 ชื่อชุดข้อมูล
- 3 ออกร
- 4 ชื่อผู้ติดต่อ
- 5 อีเมลผู้ติดต่อ
- 6 คำสำคัญ
- 7 รายละเอียด
- 8 วัตถุประสงค์ (14 ทางเลือก)
- 9.1 หน่วยความถี่ของการปรับปรุงข้อมูล (13 ทางเลือก)
- 9.2 ค่าความถี่ของการปรับปรุงข้อมูล
- 10 ขอบเขตเชิงภูมิศาสตร์หรือเชิงพื้นที่ (14 ทางเลือก)
- 11 แหล่งที่มา
- 12 รูปแบบการเก็บข้อมูล (16 ทางเลือก)
- 13 หมวดหมู่ข้อมูลตามบรรณานุกรมข้อมูลภาครัฐ (4 ทางเลือก)
- 14 สัญญาอนุญาตให้ใช้ข้อมูล (7 ทางเลือก)

รูปที่ 2-90 ตัวอย่างคำอธิบายชุดข้อมูลส่วนหลัก (Mandatory Metadata)

คำอธิบายชุดข้อมูล ส่วนที่เป็นทางเลือก (Optional Metadata)

ข้อมูล ระเบียบ	ข้อมูล หลากหลาย ประเภท	ข้อมูล ประเภท อื่น ๆ	ข้อมูลสถิติ	ข้อมูลภูมิสารสนเทศเชิงพื้นที่
15	15	15	15	15
16	16	16	16	16
17	17	17	17	17
18	18	18	18	18.1
19	19	19	19	18.2
20	20	20	20	18.3
21	21	21	21	18.4
22	22	22	22	19
23	23	23	23	20
	24	24	24	21
	25	25	25	22
	26	26	26	23
	27	27	27	24
				25

รูปที่ 2-91 ตัวอย่างคำอธิบายชุดข้อมูลทางเลือก (Optional Metadata)

No.	ชื่อรายการ	คำอธิบาย	ตัวเลือก / รูปแบบ
1	Name	ชื่อตัวแปรข้อมูล	Text
2	Data Type	ชนิดของตัวแปรข้อมูล	เลือกใช้ตัวอย่างกลุ่มของชนิดข้อมูลสำหรับ Data Dictionary จากแหล่งต่าง ๆ เช่น MariaDB Data Types , Microsoft Access Data Types , JSON Data Types เป็นต้น
3	Description	คำอธิบายตัวแปรข้อมูล	Text
4	Required	ข้อมูลไม่สามารถเป็นค่าว่าง (null) ได้หรือไม่	สำหรับฐานข้อมูลเลือก YES / NO สำหรับชุดข้อมูลอื่น ๆ เลือก true / false
5	Example	แสดงข้อมูลจริงจากหนึ่งตัวอย่างข้อมูล (sample)	ขึ้นอยู่กับตัวอย่างข้อมูล

รูปที่ 2-92 ตัวอย่างคำอธิบายพจนานุกรมข้อมูล (Data Dictionary)

ทางที่ปรึกษาได้คำนึงถึงรูปแบบที่เป็นมาตรฐานและรายละเอียดการได้มาของข้อมูลจึงได้กำหนด metadata เพื่อให้ทราบถึงหน่วยงานที่ดูแล และความถี่ของข้อมูล นอกจากนี้ทางที่ปรึกษาได้ดำเนินการรวบรวมความต้องการจากเจ้าหน้าที่ ถึงความต้องการใช้ข้อมูลภูมิสารสนเทศ และได้ดำเนินการรวบรวมข้อมูลที่เกี่ยวข้องพร้อมจัดทำคำอธิบายข้อมูล metadata ของชุดข้อมูล ที่ได้รับความอนุเคราะห์จากหน่วยงานภายนอก มีรายละเอียดดังต่อไปนี้

ตารางที่ 2-8 ข้อกำหนดด้านคำอธิบายข้อมูล (Metadata)

ลำดับที่	รายการ Metadata	ความหมาย	การบังคับ
1	Dataset title	ชื่อชุดข้อมูล	Mandatory
2	Dataset reference date	วันที่อ้างอิงของชุดข้อมูล	Mandatory
3	Dataset responsible party	ผู้รับผิดชอบชุดข้อมูล	Optional
4	Geographic location of the dataset (by four coordinates or by geographic identifier)	พื้นที่ครอบคลุมของข้อมูล (โดยค่าพิกัดมุมล่างซ้าย และค่าพิกัดมุมบนขวาของพื้นที่ครอบคลุม)	Conditional
5	Dataset language	ภาษาของชุดข้อมูล	Mandatory
6	Dataset character set	รหัสอักขระของชุดข้อมูล	Conditional
7	Dataset topic category	ประเภทหัวข้อของชุดข้อมูล	Mandatory
8	Scale of the dataset	มาตราส่วนชุดข้อมูล	Optional
9	Abstract describing the dataset	บทคัดย่อซึ่งอธิบายชุดข้อมูล	Mandatory
10	Dataset format name	ชื่อรูปแบบของชุดข้อมูล	Optional
11	Dataset format version	เวอร์ชันของรูปแบบของชุดข้อมูล	Optional
12	Additional extent information (vertical and temporal)	ข้อมูลเพิ่มเติมเกี่ยวกับขอบเขตของข้อมูล (ทางตั้ง ทางเวลา)	Optional
13	Spatial representation type	ชนิดการบันทึกข้อมูลเชิงพื้นที่	Optional
14	Reference system	ระบบอ้างอิง (ระบบพิกัดอ้างอิง)	Optional
15	Lineage statement	ข้อความบอกความเป็นมาและกระบวนการจัดทำข้อมูล	Optional
16	On-line resource	URL ที่เชื่อมโยงไปสู่ข้อมูล	Optional
17	Metadata file identifier	รหัสหมายเลข metadata	Optional
18	Metadata standard name	ชื่อมาตรฐาน metadata	Optional
19	Metadata standard version	เวอร์ชันมาตรฐาน metadata	Optional
20	Metadata language	ภาษาข้อมูลใน metadata	Conditional
21	Metadata character set	รหัสตัวอักษรของข้อมูลใน metadata	Conditional
22	Metadata point of contact	การติดต่อเกี่ยวกับ metadata	Mandatory
23	Metadata date stamp	วันที่ของ metadata	Mandatory
24	Data content [0..*]	เนื้อหาข้อมูล	Mandatory
25	Data quality [0..*]	คุณภาพข้อมูล (สามารถรายงานได้หลายค่าสำหรับ scope และ quality element ที่แตกต่างกัน)	Mandatory

ตารางที่ 2-9 Metadata ข้อมูลบัญชีลักษณะผิวทาง (Road_Surface_Line)

ลำดับที่	รายการ Metadata	ตัวอย่าง Metadata
1	ชื่อชุดข้อมูล	ข้อมูลบัญชีลักษณะผิวทาง
2	วันที่อ้างอิงของชุดข้อมูล	2565
3	ผู้รับผิดชอบชุดข้อมูล	สำนักบริหารบำรุงทาง (สร.) กรมทางหลวง
4	พื้นที่ครอบคลุมของข้อมูล	ทั้งประเทศ
5	ภาษาของชุดข้อมูล	ภาษาไทย และ ภาษาอังกฤษ
6	รหัสอักขระของชุดข้อมูล	UTF-8
7	ประเภทหัวข้อของชุดข้อมูล	Transportation and Asset
8	มาตราส่วนชุดข้อมูล	
9	บทคัดย่อซึ่งอธิบายชุดข้อมูล	เส้นตัวแทนตำแหน่งที่มีการแบ่งช่วง กม.เริ่มต้น - สิ้นสุด ทุกการเปลี่ยนแปลงข้อมูลผิวทางและช่องจราจร
10	ชื่อรูปแบบของชุดข้อมูล	API
11	เวอร์ชันของรูปแบบของชุดข้อมูล	1.0
12	ข้อมูลเพิ่มเติมเกี่ยวกับขอบเขตของข้อมูล (ทางตั้ง ทางเวลา)	
13	ชนิดการบันทึกข้อมูลเชิงพื้นที่	Database
14	ระบบอ้างอิง (ระบบพิกัดอ้างอิง)	EPSG:4326 - WGS 84
15	ข้อความบอกความเป็นมาและกระบวนการจัดทำข้อมูล	ข้อมูลจากผลการสำรวจในพื้นที่
16	URL ที่เชื่อมโยงไปสู่ข้อมูล	https://roadnet2.doh.go.th/
17	รหัสหมายเลข metadata	
18	ชื่อมาตรฐาน metadata	
19	เวอร์ชันมาตรฐาน metadata	1.0
20	ภาษาข้อมูลใน metadata	ภาษาไทย และ ภาษาอังกฤษ
21	รหัสตัวอักษรของข้อมูลใน metadata	UTF-8
22	การติดต่อเกี่ยวกับ metadata	สำนักบริหารบำรุงทาง (สร.) กรมทางหลวง
23	วันที่ของ metadata	2566
24	เนื้อหาข้อมูล	
25	คุณภาพข้อมูล	

ตารางที่ 2-10 Metadata ข้อมูลลักษณะทางกายภาพ

ลำดับที่	รายการ Metadata	ตัวอย่าง Metadata
1	ชื่อชุดข้อมูล	ข้อมูลบัญชีลักษณะทางกายภาพ
2	วันที่อ้างอิงของชุดข้อมูล	อยู่ระหว่างการปรับแก้ไขข้อมูล
3	ผู้รับผิดชอบชุดข้อมูล	สำนักบริหารบำรุงทาง (สร.) กรมทางหลวง
4	พื้นที่ครอบคลุมของข้อมูล	ทั้งประเทศ
5	ภาษาของชุดข้อมูล	ภาษาไทย และ ภาษาอังกฤษ
6	รหัสอักษรของชุดข้อมูล	UTF-8
7	ประเภทหัวข้อของชุดข้อมูล	Transportation and Asset
8	มาตราส่วนชุดข้อมูล	
9	บทคัดย่อซึ่งอธิบายชุดข้อมูล	เส้นตัวแทนตำแหน่งที่มีการแบ่งช่วง กม.เริ่มต้น - สิ้นสุด ทุกการเปลี่ยนแปลงข้อมูลผิวทางและช่องจราจร
10	ชื่อรูปแบบของชุดข้อมูล	API
11	เวอร์ชันของรูปแบบของชุดข้อมูล	1.0
12	ข้อมูลเพิ่มเติมเกี่ยวกับขอบเขตของข้อมูล (ทางตั้ง ทางเวลา)	
13	ชนิดการบันทึกข้อมูลเชิงพื้นที่	Database
14	ระบบอ้างอิง (ระบบพิกัดอ้างอิง)	EPSG:4326 - WGS 84
15	ข้อความบอกความเป็นมาและกระบวนการจัดทำข้อมูล	ข้อมูลจากผลการสำรวจในพื้นที่
16	URL ที่เชื่อมโยงไปสู่ข้อมูล	https://roadnet2.doh.go.th/
17	รหัสหมายเลข metadata	
18	ชื่อมาตรฐาน metadata	
19	เวอร์ชันมาตรฐาน metadata	1.0
20	ภาษาข้อมูลใน metadata	ภาษาไทย และ ภาษาอังกฤษ
21	รหัสตัวอักษรของข้อมูลใน metadata	UTF-8
22	การติดต่อเกี่ยวกับ metadata	สำนักบริหารบำรุงทาง (สร.) กรมทางหลวง
23	วันที่ของ metadata	อยู่ระหว่างการปรับแก้ไขข้อมูล
24	เนื้อหาข้อมูล	
25	คุณภาพข้อมูล	

ตารางที่ 2-11 Metadata ข้อมูลสำรวจสภาพทาง

ลำดับที่	รายการ Metadata	ตัวอย่าง Metadata
1	ชื่อชุดข้อมูล	ข้อมูลสำรวจสภาพทาง
2	วันที่อ้างอิงของชุดข้อมูล	2566
3	ผู้รับผิดชอบชุดข้อมูล	สำนักบริหารบำรุงทาง (สร.) กรมทางหลวง
4	พื้นที่ครอบคลุมของข้อมูล	ทั้งประเทศ
5	ภาษาของชุดข้อมูล	ภาษาไทย และ ภาษาอังกฤษ
6	รหัสอักขระของชุดข้อมูล	UTF-8
7	ประเภทหัวข้อของชุดข้อมูล	Transportation and Asset
8	มาตราส่วนชุดข้อมูล	
9	บทคัดย่อซึ่งอธิบายชุดข้อมูล	เส้นตัวแทนตำแหน่งที่มีการแบ่งช่วง กม.เริ่มต้น - สิ้นสุด ทุกการเปลี่ยนแปลงข้อมูลผิวทางและช่องจราจร
10	ชื่อรูปแบบของชุดข้อมูล	API
11	เวอร์ชันของรูปแบบของชุดข้อมูล	1.0
12	ข้อมูลเพิ่มเติมเกี่ยวกับขอบเขตของข้อมูล (ทางตั้ง ทางเวลา)	
13	ชนิดการบันทึกข้อมูลเชิงพื้นที่	Database
14	ระบบอ้างอิง (ระบบพิกัดอ้างอิง)	EPSG:4326 - WGS 84
15	ข้อความบอกความเป็นมาและกระบวนการจัดทำข้อมูล	ข้อมูลจากผลการสำรวจในพื้นที่
16	URL ที่เชื่อมโยงไปสู่ข้อมูล	https://roadnet2.doh.go.th/
17	รหัสหมายเลข metadata	
18	ชื่อมาตรฐาน metadata	
19	เวอร์ชันมาตรฐาน metadata	1.0
20	ภาษาข้อมูลใน metadata	ภาษาไทย และ ภาษาอังกฤษ
21	รหัสตัวอักษรของข้อมูลใน metadata	UTF-8
22	การติดต่อเกี่ยวกับ metadata	สำนักบริหารบำรุงทาง (สร.) กรมทางหลวง
23	วันที่ของ metadata	2566
24	เนื้อหาข้อมูล	
25	คุณภาพข้อมูล	

คำอธิบายชุดข้อมูล (Metadata)

คำอธิบายชุดข้อมูล (Metadata) กำหนดรายละเอียดข้อมูลให้เป็นไปตามมาตรฐาน ISO19115 และ ISO19115-2 โดยต้องมีรายการ Metadata ครบตามรายการ core metadata ที่กำหนดในมาตรฐาน เพื่อให้ผู้ใช้ข้อมูลสามารถทำความเข้าใจรายละเอียดและสามารถนำไปประยุกต์ใช้งานได้ตรงตามคุณสมบัติของข้อมูล ตารางที่ 2-12 แบบสำรวจข้อมูลภูมิสารสนเทศของหน่วยงาน (ข้อมูลบัญชีลักษณะผิวทาง)

ลำดับที่	รายการคำอธิบายข้อมูล	รายละเอียด
1	หน่วยงานที่รับผิดชอบข้อมูล	สำนักบริการและบำรุงทาง กรมทางหลวง
2	ชื่อข้อมูลภาษาไทย	บัญชีลักษณะผิวทาง
	ชื่อข้อมูลภาษาอังกฤษ (ถ้ามี)	Subsection
3	ประเภทหัวข้อของข้อมูล	การคมนาคมขนส่ง (Transportation)
4	วัตถุประสงค์ในการจัดทำข้อมูล	ข้อมูลประวัติและรายละเอียดต่างๆ ของตอนควบคุมในความรับผิดชอบของกรมทางหลวง
5	รหัสภาษาที่ใช้ในตาราง Attribute	<input type="checkbox"/> TIS-620 <input checked="" type="checkbox"/> UNICODE (UTF-8) <input type="checkbox"/> อื่นๆ ระบุ
6	ภาษาที่ใช้เก็บข้อมูล	<input checked="" type="checkbox"/> ภาษาไทย <input checked="" type="checkbox"/> ภาษาอังกฤษ
7	รูปแบบของข้อมูลที่ให้บริการ	<input type="checkbox"/> Digital file <input checked="" type="checkbox"/> Vector (File Format).....Shapefile..... Feature Type: <input type="checkbox"/> Point <input checked="" type="checkbox"/> Line <input type="checkbox"/> Polygon <input type="checkbox"/> Raster (File Format).....
8	มาตราส่วนที่ใช้อ้างอิง	<input type="checkbox"/> 1:4,000 <input type="checkbox"/> 1:10,000 <input checked="" type="checkbox"/> 1:25,000 <input type="checkbox"/> 1:50,000 <input type="checkbox"/> อื่นๆ ระบุ.....
9	ระบบพิกัด	<input type="checkbox"/> Indian 1975 <input checked="" type="checkbox"/> WGS 1984 <input type="checkbox"/> UTM Zone.....
10	ข้อมูลครอบคลุมพื้นที่	<input checked="" type="checkbox"/> ทั้งประเทศไทย <input type="checkbox"/> อื่นๆ.....
11	วันที่อ้างอิง	<input type="checkbox"/> วันที่ผลิตข้อมูล (Creation) <input checked="" type="checkbox"/> วันที่ปรับปรุงข้อมูล (Revision)ปี พ.ศ. 2566..... <input type="checkbox"/> วันที่ประกาศใช้ข้อมูล (Publication)
12	การสำรวจนำเข้าข้อมูล	การสำรวจจัดเก็บข้อมูล.....จัดทำผ่านบัญชีผิวทาง..... เครื่องมือจัดทำข้อมูลภูมิสารสนเทศ <input type="checkbox"/> ArcGIS <input type="checkbox"/> Qgis <input type="checkbox"/> Open Street Map <input type="checkbox"/> MapInfo <input type="checkbox"/> AutoCAD <input checked="" type="checkbox"/> อื่นๆ ระบุ.....ใช้ Linear ผ่านระบบ Roadnet.....

ตารางที่ 2-12 แบบสำรวจข้อมูลภูมิสารสนเทศของหน่วยงาน (ข้อมูลบัญชีลักษณะผิวทาง) (ต่อ)

ลำดับที่	รายการคำอธิบายข้อมูล	รายละเอียด
		ฐานข้อมูล/ฐานข้อมูลภูมิสารสนเทศ <input type="checkbox"/> DB2 <input type="checkbox"/> ArcSDE <input type="checkbox"/> Oracle/Oracle Spatial <input type="checkbox"/> MS-SQL/MS-SQL Spatial <input type="checkbox"/> MySQL <input checked="" type="checkbox"/> PostgreSQL/PostGIS Spatial <input type="checkbox"/> MS-Access <input type="checkbox"/> Informix <input type="checkbox"/> อื่นๆ ระบุ.....
13	ความครบถ้วนของข้อมูล	<input type="checkbox"/> ไม่มีการตรวจสอบความครบถ้วน Feature <input checked="" type="checkbox"/> มีการตรวจสอบความครบถ้วน Feature วิธีการตรวจสอบ....เจ้าหน้าที่ในพื้นที่เกี่ยวกับบัญชีโครงข่ายทางหลวง ประจำปี... <input type="checkbox"/> ไม่มีการตรวจสอบความครบถ้วน Attribute <input checked="" type="checkbox"/> มีการตรวจสอบความครบถ้วน Attribute วิธีการตรวจสอบ....เจ้าหน้าที่ในพื้นที่เกี่ยวกับบัญชีโครงข่ายทางหลวง ประจำปี...
14	แผนการบำรุงรักษา	<input type="checkbox"/> ไม่มี/ยังไม่มีแผนบำรุงรักษา <input checked="" type="checkbox"/> มีแผนบำรุงรักษา/ปรับปรุงข้อมูล
15	ความถี่การปรับปรุงข้อมูล	<input type="checkbox"/> รายเดือน <input type="checkbox"/> รายปี <input checked="" type="checkbox"/> ตามงบประมาณ <input type="checkbox"/> อื่นๆ ระบุ.....
16	ประเภทข้อมูลที่ปรับปรุง	<input checked="" type="checkbox"/> Attribute <input type="checkbox"/> Service <input type="checkbox"/> อื่นๆ ระบุ
17	เงื่อนไขการใช้งานข้อมูล (ลิขสิทธิ์)	<input checked="" type="checkbox"/> สามารถคัดลอกหรือเผยแพร่ได้ <input type="checkbox"/> ห้ามคัดลอกหรือเผยแพร่ <input type="checkbox"/> ห้ามนำข้อมูลไปใช้ในเชิงพาณิชย์ <input type="checkbox"/> อื่นๆ ระบุ.....
18	รูปแบบการใช้งานข้อมูล	<input type="checkbox"/> ใช้เฉพาะภายในหน่วยงาน <input checked="" type="checkbox"/> มีให้บริการภายนอกหน่วยงาน <input type="radio"/> เอกชน <input type="radio"/> ราชการ <input type="radio"/> ราชการและสถานศึกษา
19	การบริการข้อมูล	<input checked="" type="checkbox"/> เข้ารับบริการที่หน่วยงานโดยตรง <input checked="" type="checkbox"/> รับบริการข้อมูลผ่านทาง : Web site :http:// https://roadnet2.doh.go.th/..... WMS URL : <input type="checkbox"/> อื่นๆ ระบุ..... <input checked="" type="checkbox"/> ไม่มีค่าใช้จ่าย <input type="checkbox"/> มีค่าใช้จ่าย

ตารางที่ 2-12 แบบสำรวจข้อมูลภูมิสารสนเทศของหน่วยงาน (ข้อมูลบัญชีลักษณะผิวทาง) (ต่อ)

ลำดับที่	รายการคำอธิบายข้อมูล	รายละเอียด
20	สถานที่ติดต่อขอรับบริการข้อมูล	ที่อยู่ : อาคารพหลโยธิน ชั้น 3 ถ.ศรีอยุธยา แขวงทุ่งพญาไท เขตราชเทวี กรุงเทพฯ 10400 E-mail :
21	ผู้กรอกข้อมูลคำอธิบายข้อมูล (Metadata)	ชื่อ : ตำแหน่ง : หน่วยงาน : เบอร์โทรศัพท์ : E-mail : วันที่กรอกข้อมูล Metadata.....

ตารางที่ 2-13 แบบสำรวจข้อมูลภูมิสารสนเทศของหน่วยงาน (ข้อมูลลักษณะทางกายภาพ)

ลำดับที่	รายการคำอธิบายข้อมูล	รายละเอียด
1	หน่วยงานที่รับผิดชอบข้อมูล	สำนักบริการและบำรุงทาง กรมทางหลวง
2	ชื่อข้อมูลภาษาไทย	บัญชีลักษณะทางกายภาพ
	ชื่อข้อมูลภาษาอังกฤษ (ถ้ามี)	Subsection
3	ประเภทหัวข้อของข้อมูล	การคมนาคมขนส่ง (Transportation)
4	วัตถุประสงค์ในการจัดทำข้อมูล	ข้อมูลประวัติและรายละเอียดต่างๆ ของตอนควบคุมในความรับผิดชอบ ของกรมทางหลวง
5	รหัสภาษาที่ใช้ในตาราง Attribute	<input type="checkbox"/> TIS-620 <input checked="" type="checkbox"/> UNICODE (UTF-8) <input type="checkbox"/> อื่นๆ ระบุ.....
6	ภาษาที่ใช้เก็บข้อมูล	<input checked="" type="checkbox"/> ภาษาไทย <input checked="" type="checkbox"/> ภาษาอังกฤษ
7	รูปแบบของข้อมูลที่ให้บริการ	<input type="checkbox"/> Digital file <input checked="" type="checkbox"/> Vector (File Format).....Shapefile..... Feature Type: <input type="radio"/> Point <input checked="" type="radio"/> Line <input type="radio"/> Polygon <input type="checkbox"/> Raster (File Format).....
8	มาตราส่วนที่ใช้อ้างอิง	<input type="checkbox"/> 1:4,000 <input type="checkbox"/> 1:10,000 <input checked="" type="checkbox"/> 1:25,000 <input type="checkbox"/> 1:50,000 <input type="checkbox"/> อื่นๆ ระบุ.....
9	ระบบพิกัด	<input type="checkbox"/> Indian 1975 <input checked="" type="checkbox"/> WGS 1984 <input type="checkbox"/> UTM Zone.....
10	ข้อมูลครอบคลุมพื้นที่	<input checked="" type="checkbox"/> ทั้งประเทศไทย <input type="checkbox"/> อื่นๆ.....
11	วันที่อ้างอิง	<input type="checkbox"/> วันที่ผลิตข้อมูล (Creation) <input checked="" type="checkbox"/> วันที่ปรับปรุงข้อมูล (Revision)ปี พ.ศ. 2566..... <input type="checkbox"/> วันที่ประกาศใช้ข้อมูล (Publication)

ตารางที่ 2-13 แบบสำรวจข้อมูลภูมิสารสนเทศของหน่วยงาน (ข้อมูลลักษณะทางกายภาพ) (ต่อ)

ลำดับที่	รายการคำอธิบายข้อมูล	รายละเอียด
12	การสำรจนำเข้าข้อมูล	การสำรวจจัดเก็บข้อมูล.....จัดทำผ่านบัญชีผิวทาง..... เครื่องมือจัดทำข้อมูลภูมิสารสนเทศ <input type="checkbox"/> ArcGIS <input type="checkbox"/> Qgis <input type="checkbox"/> Open Street Map <input type="checkbox"/> MapInfo <input type="checkbox"/> AutoCAD <input checked="" type="checkbox"/> อื่นๆ ระบุ.....ใช้ Linear ผ่านระบบ Roadnet..... ฐานข้อมูล/ฐานข้อมูลภูมิสารสนเทศ <input type="checkbox"/> DB2 <input type="checkbox"/> ArcSDE <input type="checkbox"/> Oracle/Oracle Spatial <input type="checkbox"/> MS-SQL/MS-SQL Spatial <input type="checkbox"/> MySQL <input checked="" type="checkbox"/> PostgreSQL/PostGIS Spatial <input type="checkbox"/> MS-Access <input type="checkbox"/> Informix <input type="checkbox"/> อื่นๆ ระบุ.....
13	ความครบถ้วนของข้อมูล	<input type="checkbox"/> ไม่มีการตรวจสอบความครบถ้วน Feature <input checked="" type="checkbox"/> มีการตรวจสอบความครบถ้วน Feature วิธีการตรวจสอบ....เจ้าหน้าที่ในพื้นที่เทียบกับบัญชีโครงข่ายทางหลวงประจำปี... <input type="checkbox"/> ไม่มีการตรวจสอบความครบถ้วน Attribute <input checked="" type="checkbox"/> มีการตรวจสอบความครบถ้วน Attribute วิธีการตรวจสอบ....เจ้าหน้าที่ในพื้นที่เทียบกับบัญชีโครงข่ายทางหลวงประจำปี...
14	แผนการบำรุงรักษา	<input type="checkbox"/> ไม่มี/ยังไม่มีแผนบำรุงรักษา <input checked="" type="checkbox"/> มีแผนบำรุงรักษา/ปรับปรุงข้อมูล
15	ความถี่การปรับปรุงข้อมูล	<input type="checkbox"/> รายเดือน <input type="checkbox"/> รายปี <input checked="" type="checkbox"/> ตามงบประมาณ <input type="checkbox"/> อื่นๆ ระบุ.....
16	ประเภทข้อมูลที่ปรับปรุง	<input checked="" type="checkbox"/> Attribute <input type="checkbox"/> Service <input type="checkbox"/> อื่นๆ ระบุ
17	เงื่อนไขการใช้งานข้อมูล (ลิขสิทธิ์)	<input checked="" type="checkbox"/> สามารถคัดลอกหรือเผยแพร่ได้ <input type="checkbox"/> ห้ามคัดลอกหรือเผยแพร่ <input type="checkbox"/> ห้ามนำข้อมูลไปใช้ในเชิงพาณิชย์ <input type="checkbox"/> อื่นๆ ระบุ.....
18	รูปแบบการใช้งานข้อมูล	<input type="checkbox"/> ใช้เฉพาะภายในหน่วยงาน <input checked="" type="checkbox"/> มีให้บริการภายนอกหน่วยงาน ○ เอกชน ○ ราชการ ○ ราชการและสถานศึกษา

ตารางที่ 2-13 แบบสำรวจข้อมูลภูมิสารสนเทศของหน่วยงาน (ข้อมูลลักษณะทางกายภาพ) (ต่อ)

ลำดับที่	รายการคำอธิบายข้อมูล	รายละเอียด
19	การบริการข้อมูล	<input checked="" type="checkbox"/> เข้ารับบริการที่หน่วยงานโดยตรง <input checked="" type="checkbox"/> รับบริการข้อมูลผ่านทาง : Web site :http:// https://roadnet2.doh.go.th/..... WMS URL : <input type="checkbox"/> อื่นๆ ระบุ..... <input checked="" type="checkbox"/> ไม่มีค่าใช้จ่าย <input type="checkbox"/> มีค่าใช้จ่าย
20	สถานที่ติดต่อขอรับบริการข้อมูล	ที่อยู่ : อาคารพลโยธิน ชั้น 3 ถ.ศรีอยุธยา แขวงทุ่งพญาไท เขตราชเทวี กรุงเทพฯ 10400 E-mail :
21	ผู้กรอกข้อมูลคำอธิบายข้อมูล (Metadata)	ชื่อ : ตำแหน่ง : หน่วยงาน : เบอร์โทรศัพท์ : E-mail : วันที่กรอกข้อมูล Metadata.....

ตารางที่ 2-14 แบบสำรวจข้อมูลภูมิสารสนเทศของหน่วยงาน (ข้อมูลสำรวจสภาพทาง)

ลำดับที่	รายการคำอธิบายข้อมูล	รายละเอียด
1	หน่วยงานที่รับผิดชอบข้อมูล	สำนักบริการและบำรุงทาง กรมทางหลวง
2	ชื่อข้อมูลภาษาไทย	ข้อมูลสำรวจสภาพทาง
	ชื่อข้อมูลภาษาอังกฤษ (ถ้ามี)	Survey
3	ประเภทหัวข้อของข้อมูล	การคมนาคมขนส่ง (Transportation)
4	วัตถุประสงค์ในการจัดทำข้อมูล	ข้อมูลประวัติและรายละเอียดต่างๆ ของตอนควบคุมในความรับผิดชอบ ของกรมทางหลวง
5	รหัสภาษาที่ใช้ในตาราง Attribute	<input type="checkbox"/> TIS-620 <input checked="" type="checkbox"/> UNICODE (UTF-8) <input type="checkbox"/> อื่นๆ ระบุ.....
6	ภาษาที่ใช้เก็บข้อมูล	<input checked="" type="checkbox"/> ภาษาไทย <input checked="" type="checkbox"/> ภาษาอังกฤษ
7	รูปแบบของข้อมูลที่ให้บริการ	<input type="checkbox"/> Digital file <input checked="" type="checkbox"/> Vector (File Format).....Shapefile..... Feature Type: <input checked="" type="checkbox"/> Point <input checked="" type="checkbox"/> Line <input type="checkbox"/> Polygon <input type="checkbox"/> Raster (File Format).....
8	มาตราส่วนที่ใช้อ้างอิง	<input checked="" type="checkbox"/> 1:4,000 <input type="checkbox"/> 1:10,000 <input type="checkbox"/> 1:25,000 <input type="checkbox"/> 1:50,000 <input type="checkbox"/> อื่นๆ ระบุ.....

ตารางที่ 2-14 แบบสำรวจข้อมูลภูมิสารสนเทศของหน่วยงาน (ข้อมูลสำรวจสภาพทาง) (ต่อ)

ลำดับที่	รายการคำอธิบายข้อมูล	รายละเอียด
9	ระบบพิกัด	<input type="checkbox"/> Indian 1975 <input checked="" type="checkbox"/> WGS 1984 <input type="checkbox"/> UTM Zone.....
10	ข้อมูลครอบคลุมพื้นที่	<input checked="" type="checkbox"/> ทั้งประเทศไทย <input type="checkbox"/> อื่นๆ.....
11	วันที่อ้างอิง	<input type="checkbox"/> วันที่ผลิตข้อมูล (Creation) <input checked="" type="checkbox"/> วันที่ปรับปรุงข้อมูล (Revision)ปี พ.ศ. 2566..... <input type="checkbox"/> วันที่ประกาศใช้ข้อมูล (Publication)
12	การสำรจนำเข้าข้อมูล	การสำรวจจัดเก็บข้อมูล.....รถสำรวจสภาพทาง MMS..... เครื่องมือจัดทำข้อมูลภูมิสารสนเทศ <input type="checkbox"/> ArcGIS <input type="checkbox"/> Qgis <input type="checkbox"/> Open Street Map <input type="checkbox"/> MapInfo <input type="checkbox"/> AutoCAD <input checked="" type="checkbox"/> อื่นๆ ระบุ.....GPS รถสำรวจ..... ฐานข้อมูล/ฐานข้อมูลภูมิสารสนเทศ <input type="checkbox"/> DB2 <input type="checkbox"/> ArcSDE <input type="checkbox"/> Oracle/Oracle Spatial <input type="checkbox"/> MS-SQL/MS-SQL Spatial <input type="checkbox"/> MySql <input checked="" type="checkbox"/> PostgreSQL/PostGIS Spatial <input type="checkbox"/> MS-Access <input type="checkbox"/> Informix <input type="checkbox"/> อื่นๆ ระบุ.....
13	ความครบถ้วนของข้อมูล	<input type="checkbox"/> ไม่มีการตรวจสอบความครบถ้วน Feature <input checked="" type="checkbox"/> มีการตรวจสอบความครบถ้วน Feature วิธีการตรวจสอบ....เจ้าหน้าที่ในพื้นที่เทียบกับบัญชีโครงข่ายทางหลวงประจำปี... <input type="checkbox"/> ไม่มีการตรวจสอบความครบถ้วน Attribute <input checked="" type="checkbox"/> มีการตรวจสอบความครบถ้วน Attribute วิธีการตรวจสอบ....เจ้าหน้าที่ในพื้นที่เทียบกับบัญชีโครงข่ายทางหลวงประจำปี...
14	แผนการบำรุงรักษา	<input type="checkbox"/> ไม่มี/ยังไม่มีแผนบำรุงรักษา <input checked="" type="checkbox"/> มีแผนบำรุงรักษา/ปรับปรุงข้อมูล
15	ความถี่การปรับปรุงข้อมูล	<input type="checkbox"/> รายเดือน <input type="checkbox"/> รายปี <input checked="" type="checkbox"/> ตามงบประมาณ <input type="checkbox"/> อื่นๆ ระบุ.....
16	ประเภทข้อมูลที่ปรับปรุง	<input checked="" type="checkbox"/> Attribute <input type="checkbox"/> Service <input type="checkbox"/> อื่นๆ ระบุ.....
17	เงื่อนไขการใช้งานข้อมูล (ลิขสิทธิ์)	<input checked="" type="checkbox"/> สามารถคัดลอกหรือเผยแพร่ได้ <input type="checkbox"/> ห้ามคัดลอกหรือเผยแพร่ <input type="checkbox"/> ห้ามนำข้อมูลไปใช้ในเชิงพาณิชย์ <input type="checkbox"/> อื่นๆ ระบุ.....

ตารางที่ 2-14 แบบสำรวจข้อมูลภูมิสารสนเทศของหน่วยงาน (ข้อมูลสำรวจสภาพทาง) (ต่อ)

ลำดับที่	รายการคำอธิบายข้อมูล	รายละเอียด
18	รูปแบบการใช้งานข้อมูล	<input type="checkbox"/> ใช้เฉพาะภายในหน่วยงาน <input checked="" type="checkbox"/> มีให้บริการภายนอกหน่วยงาน ○ เอกชน ○ ราชการ ○ ราชการและสถานศึกษา
19	การบริการข้อมูล	<input checked="" type="checkbox"/> เข้ารับบริการที่หน่วยงานโดยตรง <input checked="" type="checkbox"/> รับบริการข้อมูลผ่านทาง : Web site :http:// https://roadnet2.doh.go.th/..... WMS URL : <input type="checkbox"/> อื่นๆ ระบุ..... <input checked="" type="checkbox"/> ไม่มีค่าใช้จ่าย <input type="checkbox"/> มีค่าใช้จ่าย
20	สถานที่ติดต่อขอรับบริการข้อมูล	ที่อยู่ : อาคารพลโยธิน ชั้น 3 ถ.ศรีอยุธยา แขวงทุ่งพญาไท เขตราชเทวี กรุงเทพฯ 10400 E-mail :
21	ผู้กรอกข้อมูลคำอธิบายข้อมูล (Metadata)	ชื่อ : ตำแหน่ง : หน่วยงาน : เบอร์โทรศัพท์ : E-mail : วันที่กรอกข้อมูล Metadata.....

งานที่ 3 พัฒนาระบบและปรับปรุงฐานข้อมูล

3.1 ที่ปรึกษาจะต้องพัฒนาระบบส่วนฟังก์ชันการสืบค้นและแสดงผลข้อมูลให้รองรับการใช้งานสามารถสืบค้นข้อมูลบัญชีสายทาง ตามหน่วยงานของกรมทางหลวง ได้แก่ สำนักงานทางหลวง แขวงทางหลวง และหมวดทางหลวง ที่มีการเชื่อมโยงฐานข้อมูลมาจากระบบทะเบียนทางหลวง (HRIS) และตามเขตการปกครอง เขตการปกครองพิเศษ ที่กระทรวงมหาดไทยกำหนด

ทางที่ปรึกษาดำเนินการพัฒนาระบบส่วนฟังก์ชันการสืบค้นและแสดงผลข้อมูลให้รองรับการใช้งานสามารถสืบค้นข้อมูลบัญชีสายทาง ตามกรมทางหลวง ได้แก่ สำนักงานทางหลวง แขวงทางหลวง และหมวดทางหลวง ที่มีการเชื่อมโยงฐานข้อมูลมาจากระบบทะเบียนทางหลวง (HRIS) และตามเขตการปกครอง เขตการปกครองพิเศษ ที่กระทรวงมหาดไทยกำหนด ซึ่งรูปแบบการสืบค้นดังกล่าวรองรับการแสดงผลล์์ด้านข้อมูลบัญชีสายทางที่แตกต่างกัน โดยกำหนดรูปแบบการนำเสนอแบ่งออกเป็น 2 รูปแบบ ดังนี้

3.1.1 การแสดงข้อมูลตามขอบเขตการปกครอง

ข้อมูลบัญชีสายทางจะแสดงผลภายใต้ขอบเขตการปกครองโดยกำหนดระดับข้อมูลออกเป็นระดับจังหวัด ตามชั้นข้อมูลขอบเขตการปกครองในประเทศไทย โดยมีการจัดทำโครงสร้างข้อมูลเพื่อรองรับการแสดงผลบัญชีสายทางตามรูปแบบดังกล่าว เพื่อให้ตอบสนองต่อการนำข้อมูลมาสรุปภาพรวมตามขอบเขตการปกครอง โดยสามารถแบ่งกรณีการสืบค้นออกเป็น 2 รูปแบบคือ การสืบค้นด้วยขอบเขตการปกครองเชิงแผนที่ และการสืบค้นด้วยขอบเขตการปกครองตามบัญชีลักษณะผิวทาง

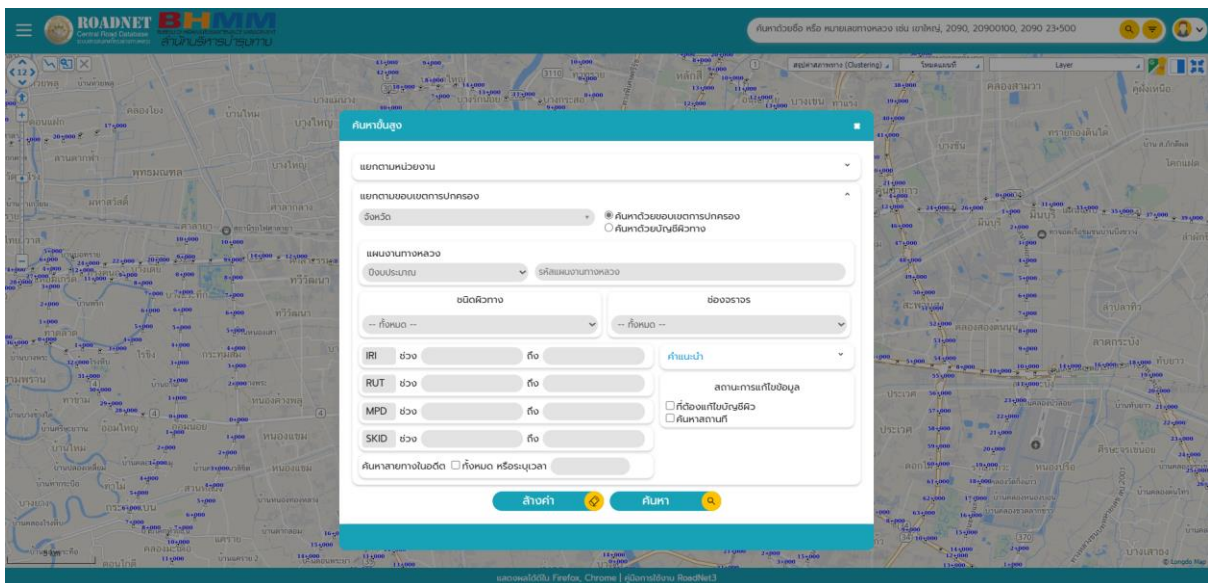

รูปที่ 2-93 การพัฒนาหน้าจอระบบส่วนฟังก์ชันการสืบค้นและแสดงผลข้อมูลตามขอบเขตการปกครอง

ร่างรายงานขั้นสุดท้าย (DRAFT FINAL REPORT)
โครงการขยายผลและเพิ่มประสิทธิภาพระบบสารสนเทศโครงข่ายทางหลวง (Roadnet)
เพื่อสนับสนุนการบริหารงานบำรุงทาง

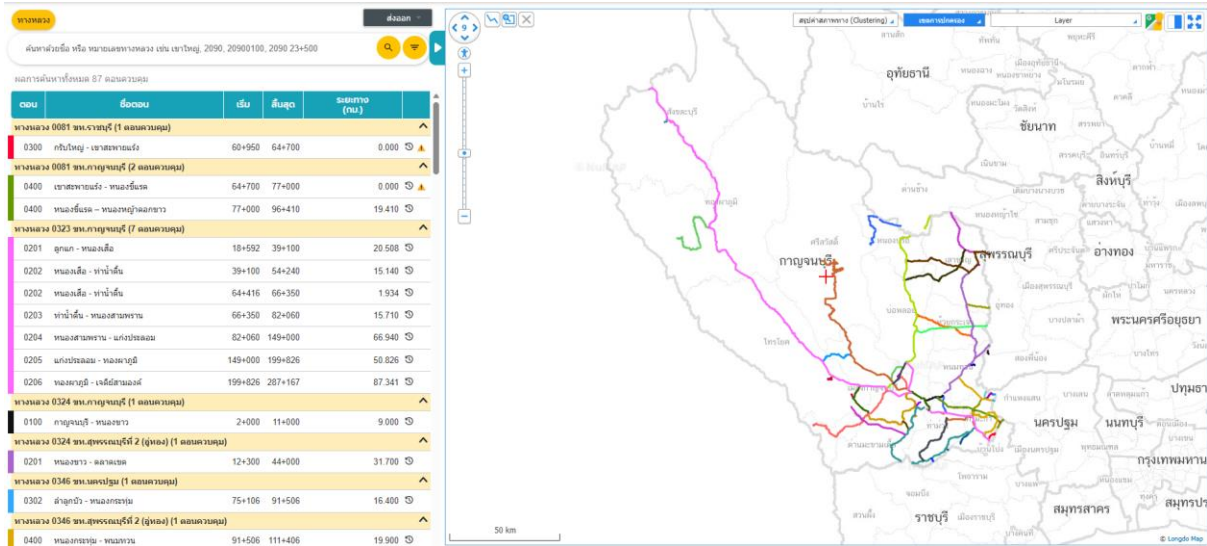

รูปที่ 2-94 การสืบค้นและแสดงผลข้อมูล ด้วยขอบเขตการปกครองตามบัญชีลักษณะผิวทาง

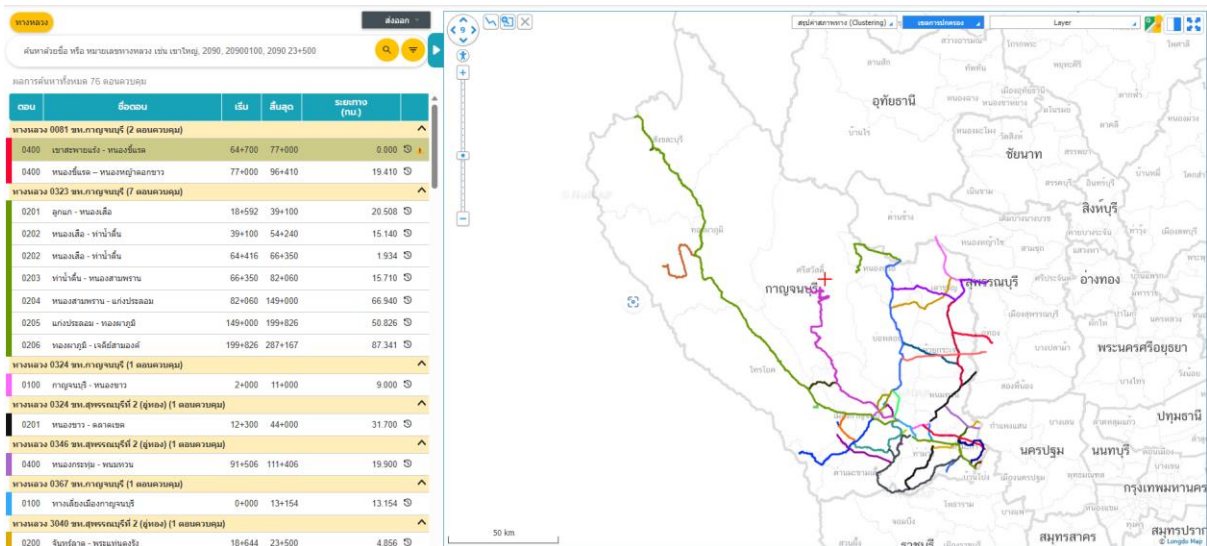

รูปที่ 2-95 การสืบค้นและแสดงผลข้อมูล ด้วยขอบเขตการปกครองเชิงแผนที่

3.1.2 การแสดงข้อมูลตามหน่วยงานที่รับผิดชอบสายทาง

ข้อมูลบัญชีสายทางจะแสดงผลภายใต้ข้อมูลหน่วยงานที่รับผิดชอบทางโดยกำหนดระดับข้อมูลออกเป็น สำนักงานทางหลวง > แขวงทางหลวง > หมวดทางหลวง โดยมีการจัดทำโครงสร้างข้อมูลเพื่อรองรับการแสดงผลบัญชีสายทางตามรูปแบบดังกล่าว เพื่อให้ตอบสนองต่อการนำข้อมูลมาสรุปภาพรวมตามหน่วยงานที่รับผิดชอบทาง

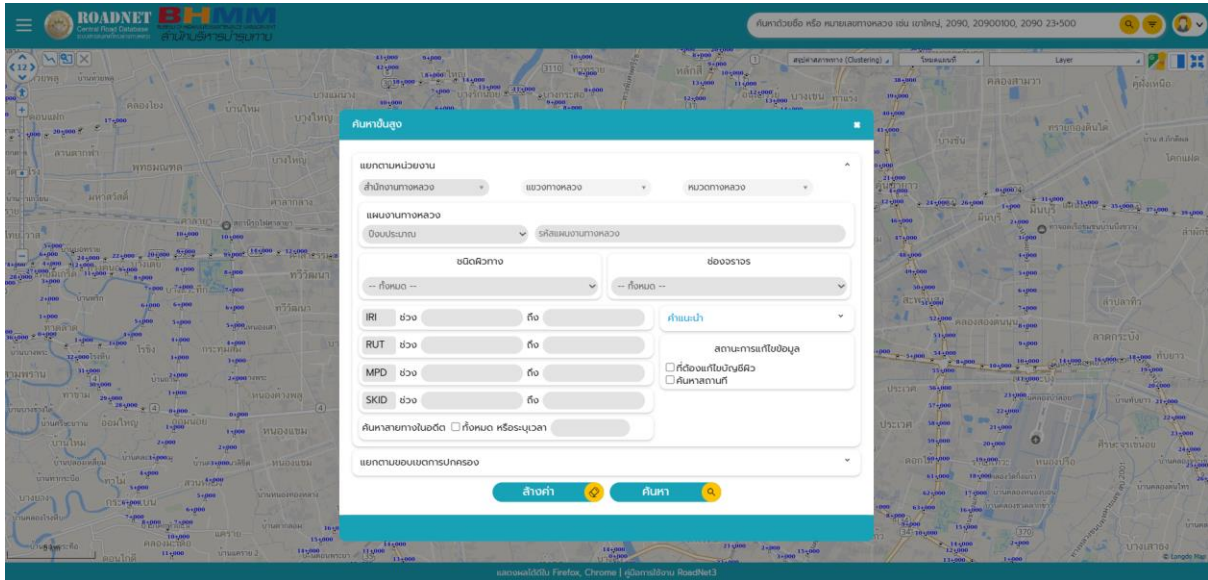

รูปที่ 2-96 แนวคิดการพัฒนาส่วนฟังก์ชันการสืบค้นและแสดงผลข้อมูลตามหน่วยงานที่รับผิดชอบสายทาง

3.2 ที่ปรึกษาจะต้องจัดทำรายงานสรุปข้อมูลบัญชีสายทาง ข้อมูลบัญชีลักษณะผิวทาง ข้อมูลลักษณะทางกายภาพของสายทาง และแสดงผลในลักษณะหน้าจอรูปรวม Dashboard แสดงผลข้อมูลตามสถานการณ์และรายงานข้อมูลโดยใช้เทคนิค Data Visualization ในการนำเสนอข้อมูลเชิงปริมาณ เจึงแผนที่ และรูปแบบอื่น ๆ และรองรับการใช้งานแบบ Drill Down/Bottom Up และการปรับแต่งเงื่อนไขการสืบค้นข้อมูลให้มีความยืดหยุ่นต่อการปรับเปลี่ยนตัวแปรต่าง ๆ ในอนาคต (Pivot Table) โดยมีรายละเอียดไม่น้อยกว่าข้อมูลดังนี้

3.2.1 สามารถแสดงจำนวนบัญชีสายทาง และระยะทางรวม ของแต่ละหน่วยงาน ได้แก่ สำนักงานทางหลวง แขวงทางหลวง และหมวดทางหลวง เป็นต้น

การแสดงผลข้อมูลจำนวนบัญชีสายทาง และระยะทางรวมของแต่ละหน่วยงาน ซึ่งจะแสดงผลในลักษณะรายงานสรุปภาพรวมข้อมูลแบบ Dashboard ควบคู่กับการแสดงตำแหน่งสายทางบนแผนที่ภายใต้ระบบพิกัดภูมิศาสตร์ WGS82 โดยรายงานหน้านี้ จะแสดงผลของข้อมูลระยะทาง ข้อมูลจำนวนบัญชีสายทาง ข้อมูลบัญชีลักษณะผิวทาง และข้อมูลปริมาณจราจร (AADT) ตามปีล่าสุดของปีงบประมาณ

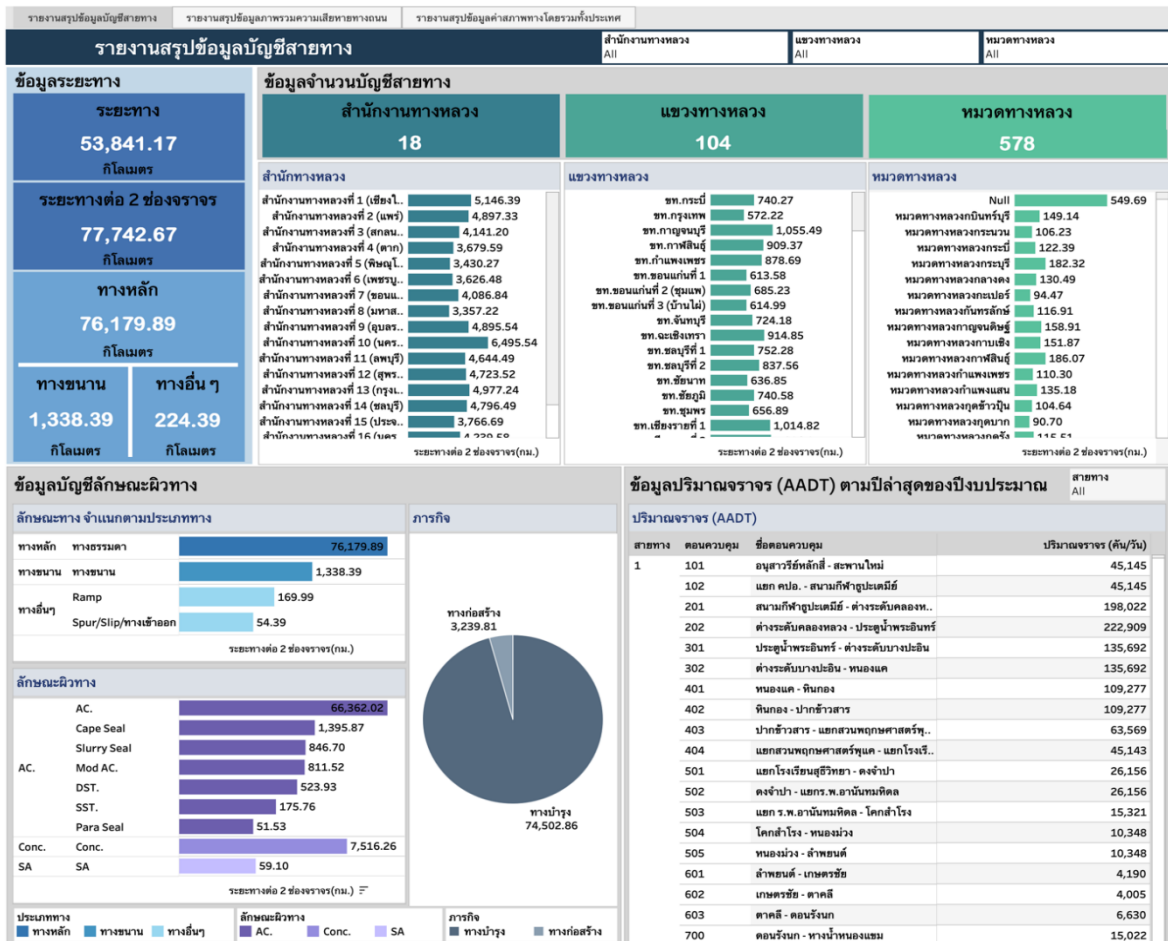

รูปที่ 2-97 แนวคิดการแสดงผลรายงานสรุปข้อมูลบัญชีสายทาง

ในส่วนของการแสดงผลของข้อมูลระยะทางจะประกอบด้วยระยะทางจริง ระยะทางต่อ 2 ช่องจราจร โดยแบ่งกลุ่มประเภททางหลัก ๆ ออกเป็น 3 กลุ่ม คือ ประเภททางหลัก, ประเภททางขนาน และประเภททางอื่น ๆ และข้อมูลแสดงจำนวนบัญชีสายทางของแต่ละหน่วยงาน

รายงานสรุปข้อมูลบัญชีสายทาง		สำนักงานทางหลวง	แขวงทางหลวง	หมวดทางหลวง
		All	All	All
ข้อมูลระยะทาง	ข้อมูลจำนวนบัญชีสายทาง			
ระยะทาง 53,841.17 กิโลเมตร	สำนักงานทางหลวง 18	แขวงทางหลวง 104	หมวดทางหลวง 578	
ระยะทางต่อ 2 ช่องจราจร 77,742.67 กิโลเมตร	สำนักงานทางหลวงที่ 1 (เชียงใหม่) 5,146.39	ชท. กระบี่ 740.27	หมวดทางหลวงบันทึกรัง 149.14	
ทางหลัก 76,179.89 กิโลเมตร	สำนักงานทางหลวงที่ 2 (แพร่) 4,897.33	ชท. กรุงเทพฯ 572.22	หมวดทางหลวงกระนวน 106.23	
ทางขนาน 1,338.39 ทางอื่น ๆ 224.39 กิโลเมตร	สำนักงานทางหลวงที่ 3 (สกลนคร) 4,141.20	ชท. กาญจนบุรี 1,055.49	หมวดทางหลวงกระบี่ 122.39	
	สำนักงานทางหลวงที่ 4 (ตาก) 3,679.59	ชท. กำแพงเพชร 878.69	หมวดทางหลวงกลางดง 130.49	
	สำนักงานทางหลวงที่ 5 (พิษณุโลก) 3,430.27	ชท.ขอนแก่นที่ 1 613.58	หมวดทางหลวงกำแพงเพชร 182.32	
	สำนักงานทางหลวงที่ 6 (เพชรบูรณ์) 3,626.48	ชท.ขอนแก่นที่ 2 (ชุมแพ) 685.23	หมวดทางหลวงกาฬสินธุ์ 94.47	
	สำนักงานทางหลวงที่ 7 (ขอนแก่น) 4,086.84	ชท.ขอนแก่นที่ 3 (บ้านไผ่) 614.99	หมวดทางหลวงกาฬสินธุ์ 116.91	
	สำนักงานทางหลวงที่ 8 (มหาสารคาม) 3,357.22	ชท.จันทบุรี 724.18	หมวดทางหลวงกาญจนบุรี 158.91	
	สำนักงานทางหลวงที่ 9 (บุรีรัมย์) 4,895.54	ชท.ฉะเชิงเทรา 914.85	หมวดทางหลวงกาฬสินธุ์ 151.87	
	สำนักงานทางหลวงที่ 10 (นครราชสีมา) 6,495.54	ชท.ชัยภูมิ 752.28	หมวดทางหลวงกาฬสินธุ์ 186.07	
	สำนักงานทางหลวงที่ 11 (สมุทรปราการ) 4,644.49	ชท.ชลบุรีที่ 1 837.56	หมวดทางหลวงกำแพงเพชร 110.30	
	สำนักงานทางหลวงที่ 12 (สุพรรณบุรี) 4,723.52	ชท.ชลบุรีที่ 2 837.56	หมวดทางหลวงกำแพงเพชร 135.18	
	สำนักงานทางหลวงที่ 13 (กาญจนบุรี) 4,977.24	ชท.ชัยนาท 636.85	หมวดทางหลวงกาญจนบุรี 104.64	
	สำนักงานทางหลวงที่ 14 (ประจวบคีรีขันธ์) 4,796.49	ชท.ชัยภูมิ 740.58	หมวดทางหลวงกาญจนบุรี 90.70	
	สำนักงานทางหลวงที่ 15 (ประจวบคีรีขันธ์) 3,766.69	ชท.สุรินทร์ 656.89	หมวดทางหลวงนครราชสีมา 112.51	
	สำนักงานทางหลวงที่ 16 (ประจวบคีรีขันธ์) 4,222.20	ชท.เข็ญรัมย์ที่ 1 1,014.82	หมวดทางหลวงนครราชสีมา 112.51	

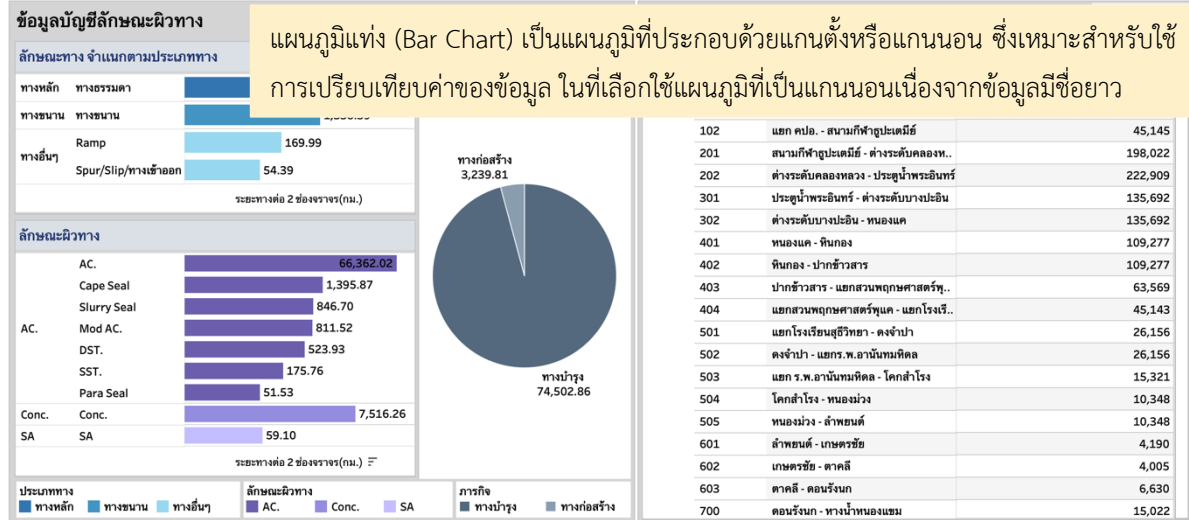

รูปที่ 2-98 แนวคิดการแสดงผลจำนวนบัญชีสายทาง และระยะทางรวม ของแต่ละหน่วยงาน

3.2.2 สามารถแสดงจำนวนบัญชีสายทาง และระยะทางรวม ของแต่ละหน่วยงานหรือตามที่กรมทางหลวงกำหนดได้

การแสดงผลข้อมูลจำนวนบัญชีสายทาง และระยะทางรวมของแต่ละหน่วยงานหรือตามที่กรมกำหนด ซึ่งจะแสดงผลในลักษณะรายงานสรุปภาพรวมข้อมูลแบบ Dashboard ควบคู่กับการแสดงตำแหน่งสายทางบนแผนที่ภายใต้ระบบพิกัดภูมิศาสตร์ WGS82

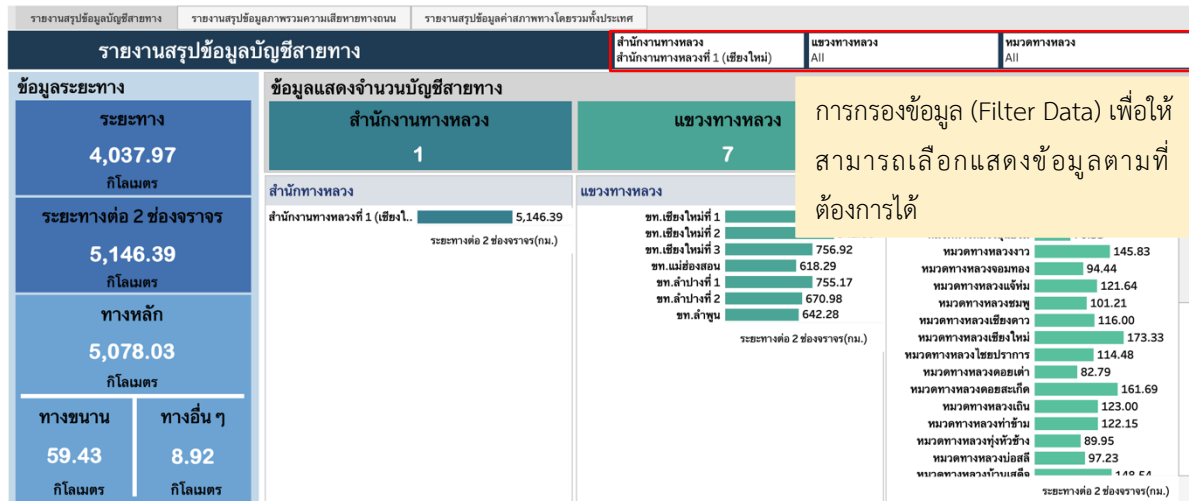

รูปที่ 2-99 แนวคิดการแสดงผลจำนวนบัญชีสายทาง และระยะทางรวม ของแต่ละหน่วยงาน ตามที่กรมทางหลวงกำหนด โดยการใช้ Filter ตามหน่วยงาน

ในที่นี้ ผู้ใช้งานสามารถ Filter สำหรับการเลือกดูข้อมูลตามสำนักงานทางหลวง > แขวงทางหลวง > หมวดทางหลวง หรือสามารถกดเลือกที่กราฟแผนภูมิแท่งตามที่ผู้ใช้งานต้องการทราบข้อมูล ซึ่งในรายงานจะแสดงผลของข้อมูลระยะทางจริง ระยะทางต่อ 2 ช่องจราจร โดยที่แบ่งกลุ่มประเภททางหลัก ๆ ออกเป็น 3 กลุ่ม คือ ประเภททางหลัก, ประเภททางขนาน และประเภททางอื่น ๆ ซึ่งข้อมูลจะเปลี่ยนตามการ Filter หรือกดเลือกที่กราฟแผนภูมิแท่ง

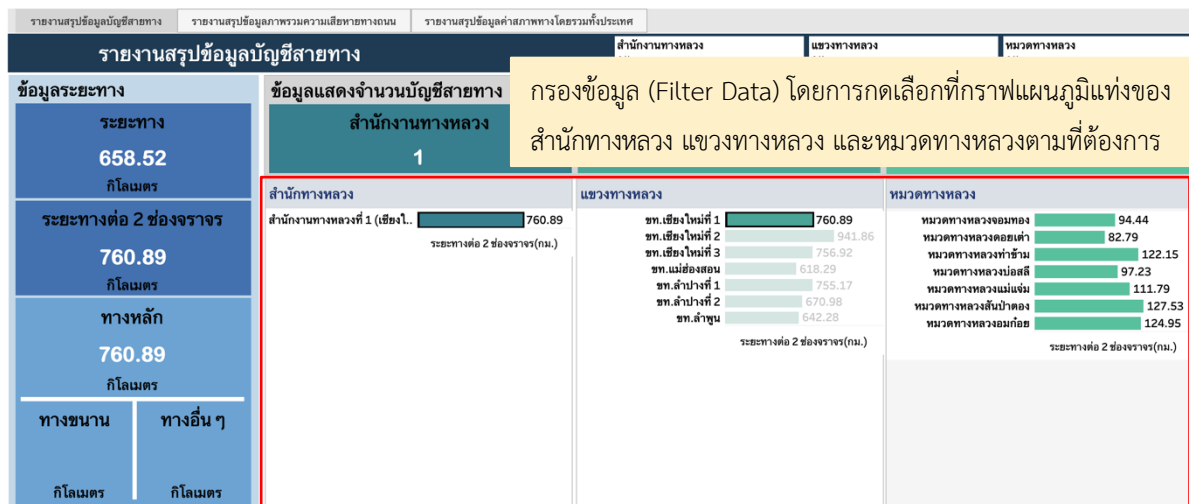

รูปที่ 2-100 แนวคิดการแสดงผลจำนวนบัญชีสายทาง และระยะทางรวม ของแต่ละหน่วยงาน ตามที่กรมทางหลวงกำหนด โดยการกดเลือกที่กราฟแผนภูมิแท่ง

3.2.3 สามารถแสดงจำนวนบัญชีสายทาง และระยะทางรวมตามลักษณะผิวทาง หรือลักษณะทางกายภาพหรือช่วงเวลา ของแต่ละหน่วยงาน

การแสดงผลจำนวนบัญชีสายทาง และระยะทางรวมตามลักษณะผิวทาง หรือลักษณะทางกายภาพหรือช่วงเวลา ของแต่ละหน่วยงาน ซึ่งจะแสดงผลในลักษณะรายงานสรุปภาพรวม ข้อมูลแบบ Dashboard ควบคู่กับการแสดงตำแหน่งสายทางบนแผนที่ภายใต้ระบบพิกัดภูมิศาสตร์ WGS82

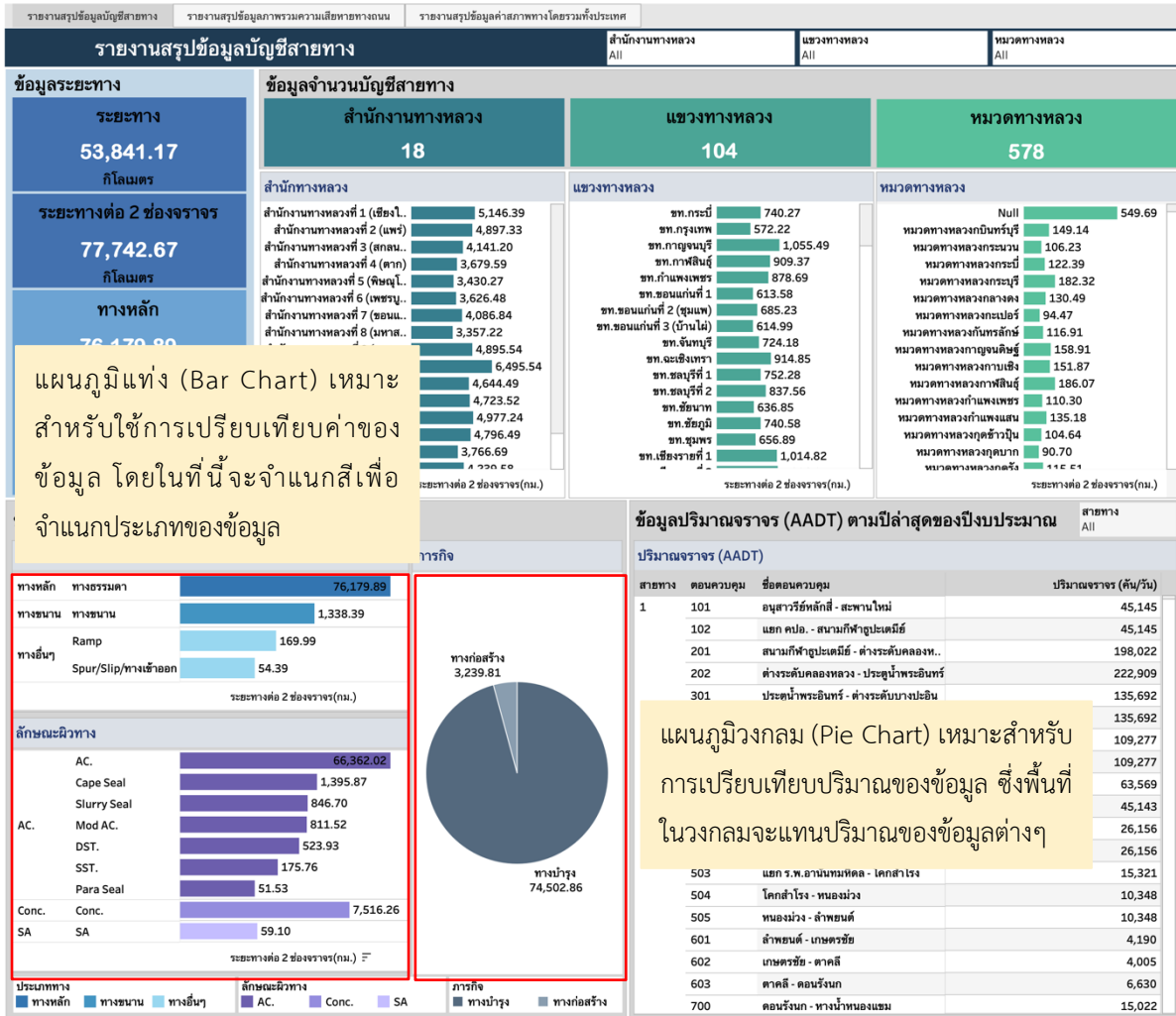

รูปที่ 2-101 แนวคิดการแสดงผลจำนวนบัญชีสายทาง และระยะทางรวมตามลักษณะผิวทาง

ในที่นี้ผู้ใช้งานสามารถกดเลือกที่กราฟแผนภูมิแท่งเพื่อดูข้อมูลระยะทางรวม ตามลักษณะผิวทางรวมทั้งลักษณะทางกายภาพทาง ซึ่งในรายงานจะแสดงผลของข้อมูลระยะทางจริง ระยะทางต่อ 2 ช่องจราจร โดยที่โดยแบ่งกลุ่มประเภททางหลัก ๆ ออกเป็น 3 กลุ่ม คือ ประเภททางหลัก, ประเภททางขนาน และประเภททางอื่น ๆ ข้อมูลจำนวนบัญชีสายทาง ข้อมูลลักษณะผิวทาง และข้อมูลปริมาณจราจร (AADT) ตามปีล่าสุดของปีงบประมาณโดยข้อมูลจะเปลี่ยนตามการกดเลือกที่กราฟแผนภูมิแท่ง

ร่างรายงานขั้นสุดท้าย (DRAFT FINAL REPORT)
โครงการขยายผลและเพิ่มประสิทธิภาพระบบสารสนเทศโครงข่ายทางหลวง (Roadnet)
เพื่อสนับสนุนการบริหารงานบำรุงทาง

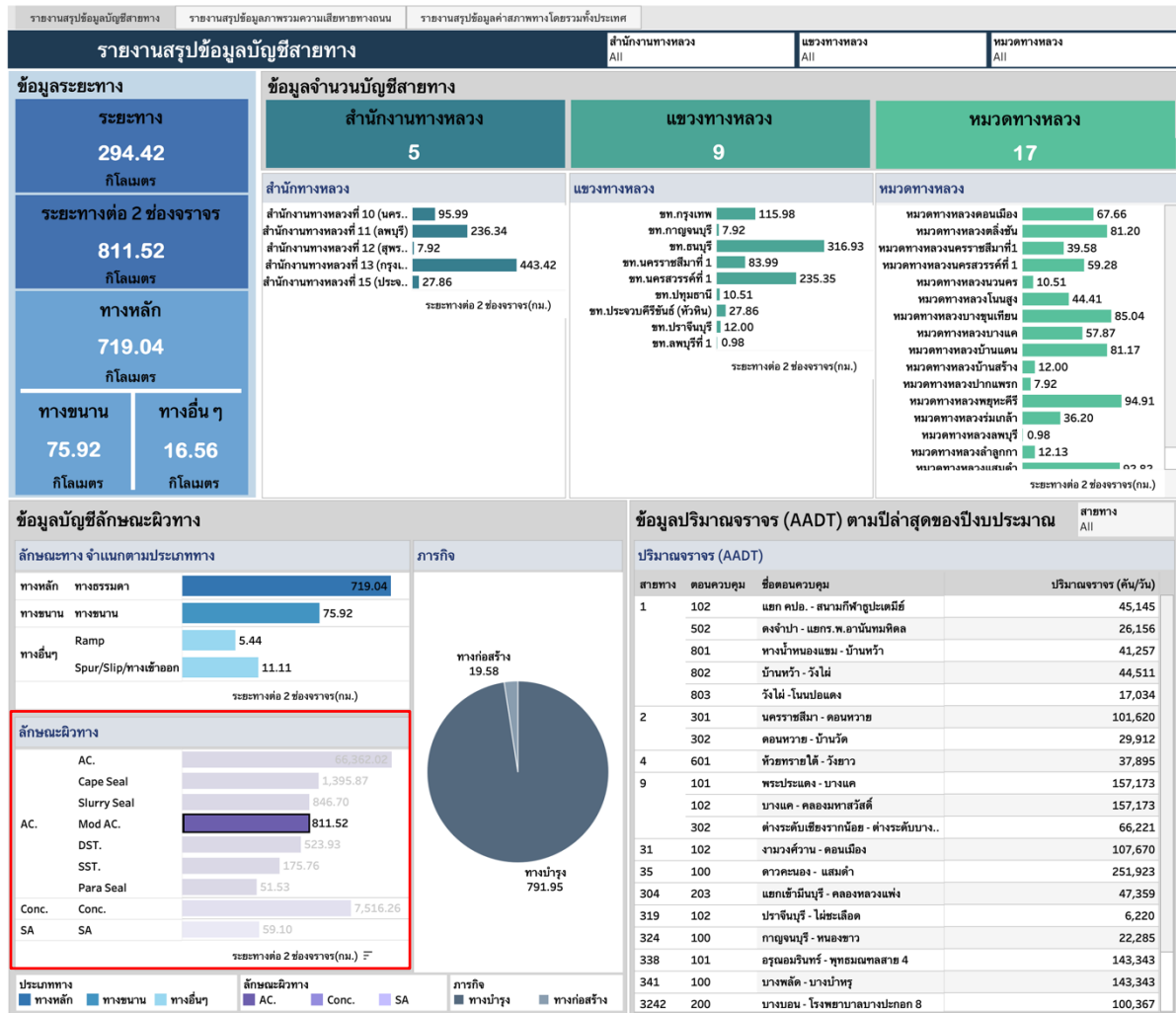

รูปที่ 2-102 แนวคิดการแสดงผลจำนวนบัญชีสายทาง และระยะทางรวมตามลักษณะผิวทาง โดยใช้การกดเลือกที่กราฟแผนภูมิแท่ง

3.2.4 แสดงผลกราฟภาพรวมความเสียหายทางถนน เปรียบเทียบอดีตตลอดจนปัจจุบัน

การแสดงผลสรุปภาพรวมของข้อมูลความเสียหายทางถนนในรูปแบบกราฟเปรียบเทียบอดีต ปัจจุบัน โดยระบุขอบเขตข้อมูลที่มีระยะเวลาย้อนหลัง 4 ปี โดยกราฟดังกล่าวจะสอดคล้องกับการเลือกแสดงข้อมูลตามบัญชีสายทาง และระยะทางรวมตามหน่วยงาน หรือตามเขตการปกครอง หรือตามลักษณะผิวทาง หรือลักษณะกายภาพทาง ซึ่งจะแสดงผลในลักษณะกราฟสรุปภาพรวมข้อมูลแบบ Dashboard โดยรายงานหน้านี้จะแสดง ข้อมูลแผนที่แสดงทาง ข้อมูลปริมาณจราจร (AADT) และกราฟแสดงภาพรวมความเสียหายทางถนน ในปี 2019-2022

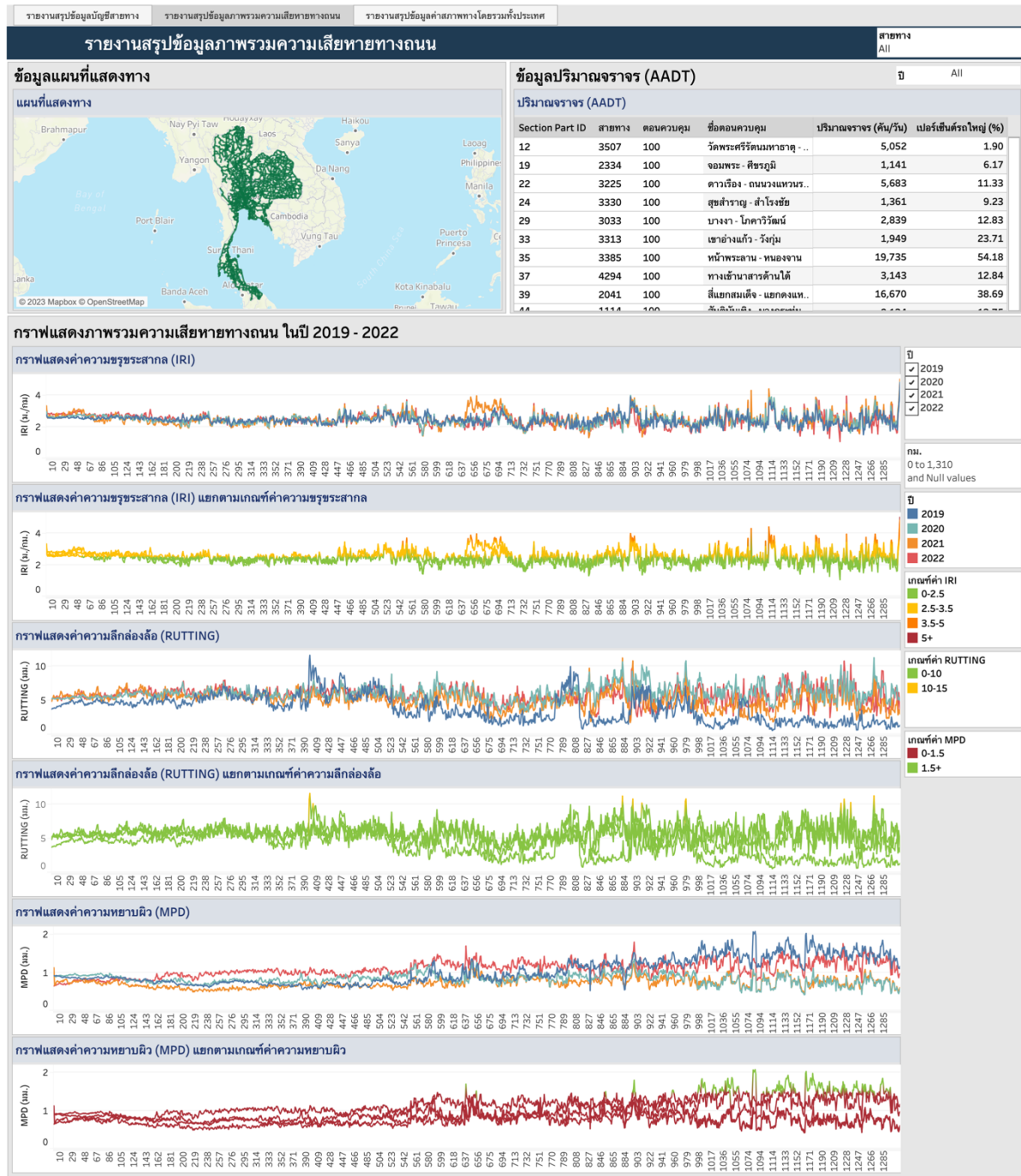

รูปที่ 2-103 แนวคิดการแสดงผลกราฟภาพรวมความเสียหายทางถนน เปรียบเทียบอดีตตลอดจนปัจจุบัน

ในที่นี้ผู้ใช้งานสามารถ Filter สำหรับเลือกดูข้อมูลตามบัญชีสายทางในระดับต่าง ๆ ซึ่งในรายงานจะแสดงผลของข้อมูลแผนที่แสดงทาง ปริมาณจราจร (AADT) และกราฟแสดงภาพรวมความเสียหายทางถนน ในปี 2019-2022 โดยข้อมูลจะเปลี่ยนตามการ Filter

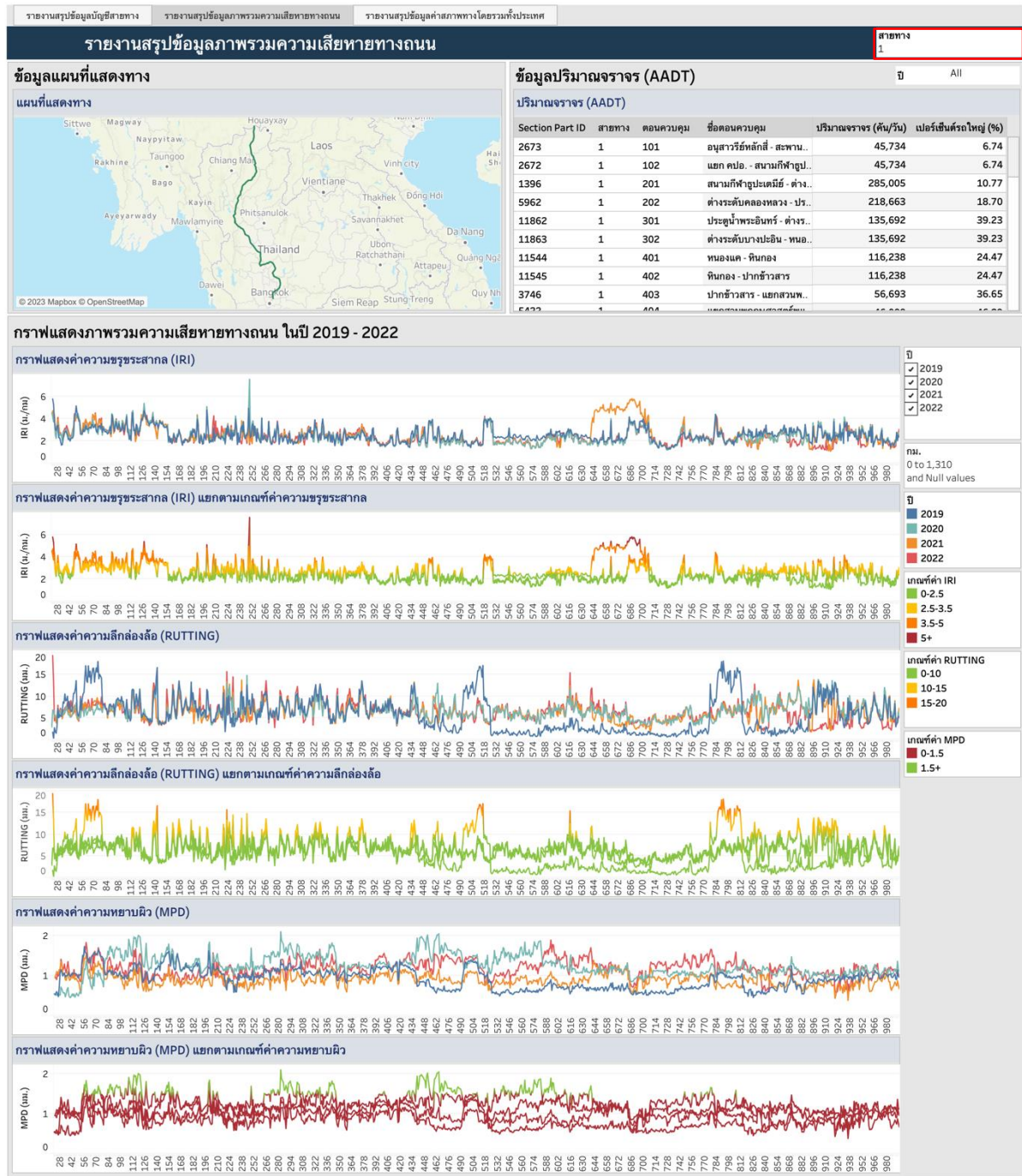

รูปที่ 2-104 แนวคิดการแสดงผลกราฟภาพรวมความเสียหายทางถนน เปรียบเทียบอดีตตลอดจนปัจจุบัน
โดยใช้ Filter ตามบัญชีสายทาง

ในส่วนของคุณข้อมูลแสดงปริมาณจราจร (AADT) ผู้ใช้งานสามารถ Filter เพื่อเลือกดูข้อมูลปริมาณจราจรตามปี โดยในรายงานจะแสดงผลของเปอร์เซ็นต์รถใหญ่ด้วยเช่นกัน

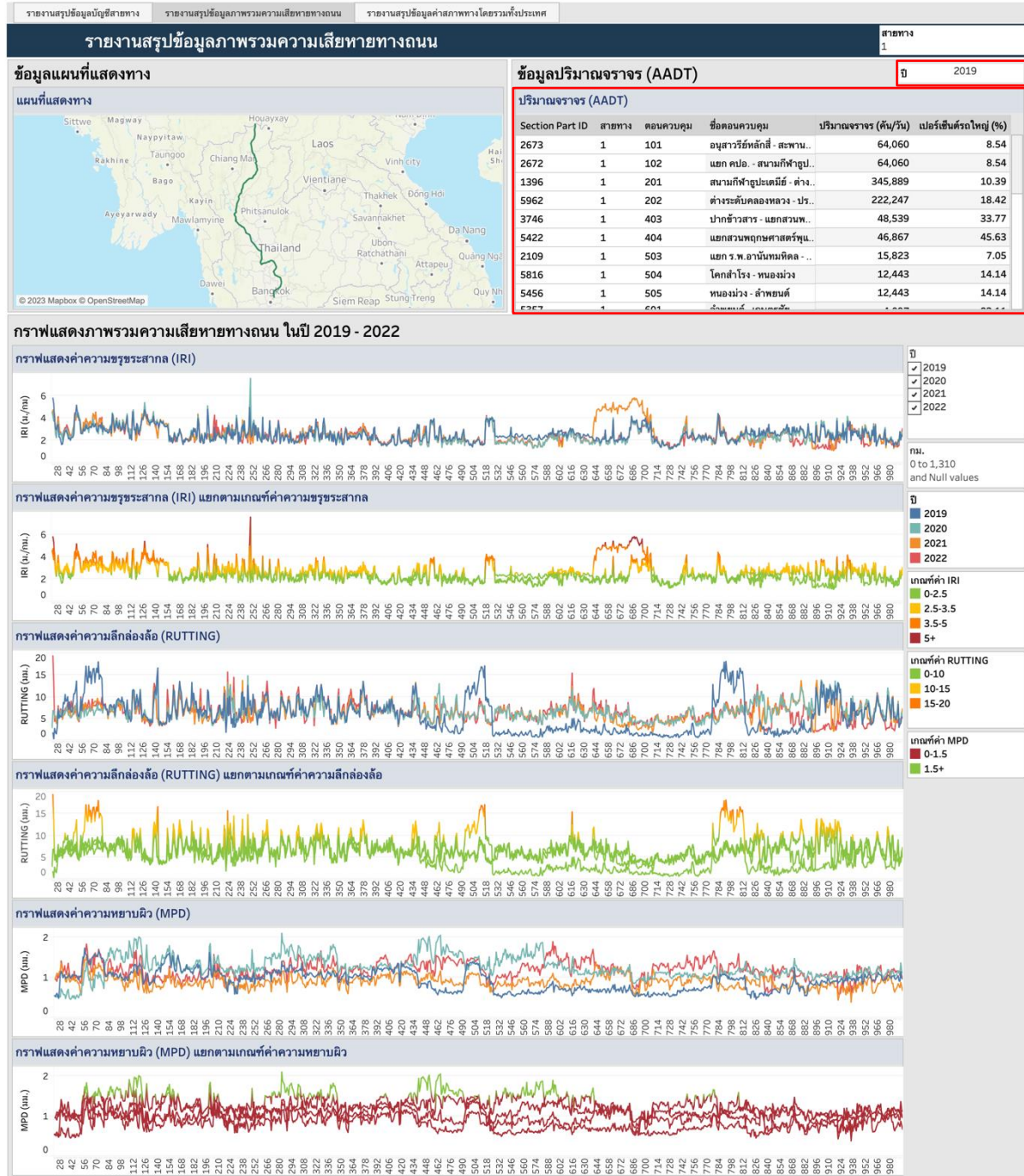

รูปที่ 2-105 แนวคิดการแสดงผลข้อมูลแสดงปริมาณจราจร (AADT) โดยการใช้ Filter ตามปี

และในส่วนของกราฟแสดงภาพรวมความเสียหายทางถนน ในปี 2019-2022 ผู้ใช้งานสามารถ Filter สำหรับเลือกดูข้อมูลตามปี เพื่อดูแนวโน้มการเพิ่มขึ้น ลดลง และการเปลี่ยนแปลงของข้อมูล และสามารถกดที่แถบเลื่อน/กรอกค่า กม. ตามที่ต้องการ โดยข้อมูลจะเปลี่ยนตามการ Filter หรือการกรอกค่า กม.

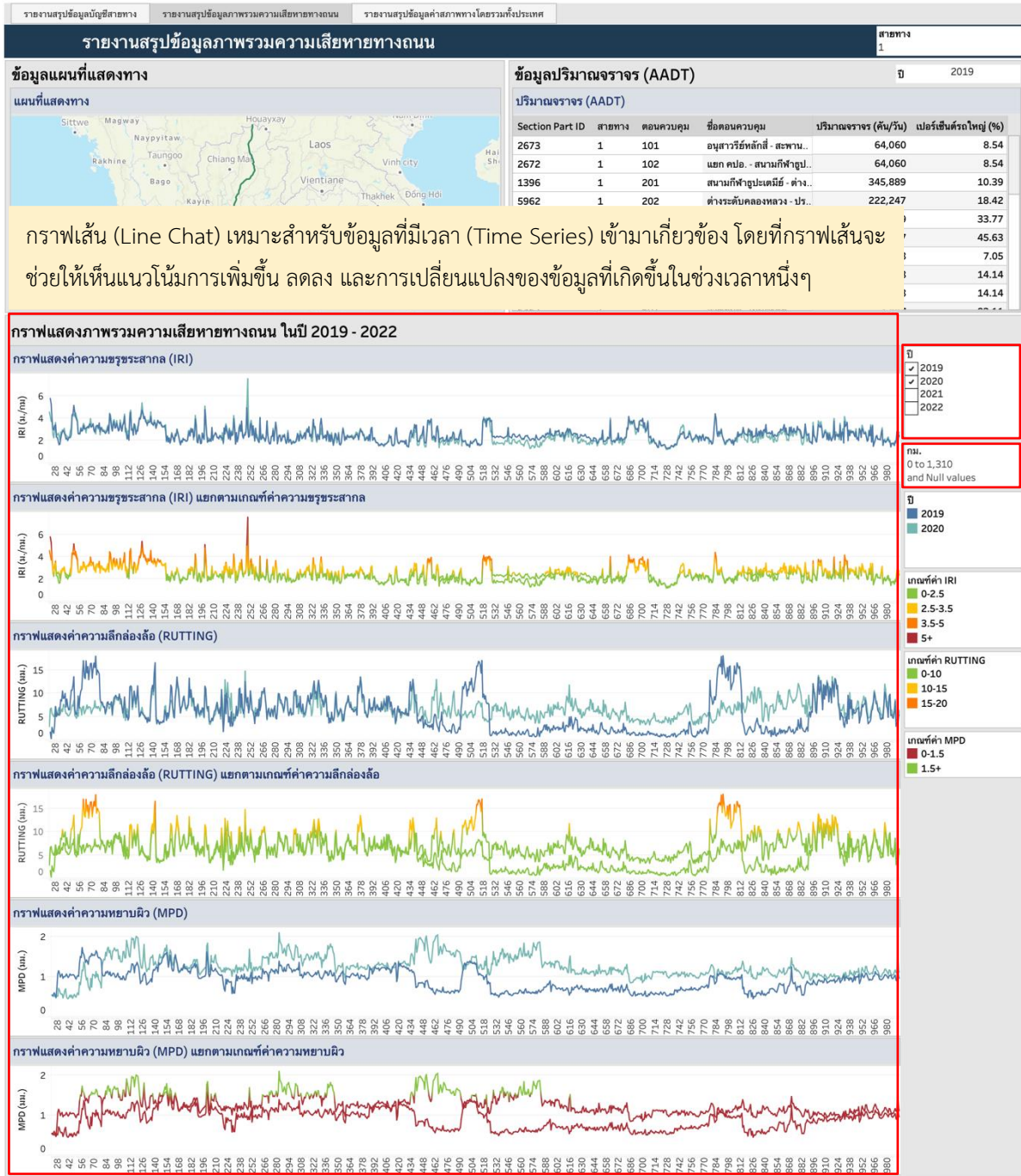

รูปที่ 2-106 แนวคิดการแสดงผลกราฟภาพรวมความเสียหายทางถนน เปรียบเทียบอดีตตลอดจนปัจจุบัน โดยการใช้ Filter ตามปี หรือการกดที่แถบเลื่อน/กรอกค่า กม.

ในกรณีที่ต้องการดูค่าความเสียหายทางถนน (IRI, RUTTING, MPD) ที่แยกตามเกณฑ์ค่าความเสียหายในปีที่สนใจ สามารถคลิกที่เส้นของกราฟในปีที่ต้องการหรือกดที่แถบสีของปีนั้นได้

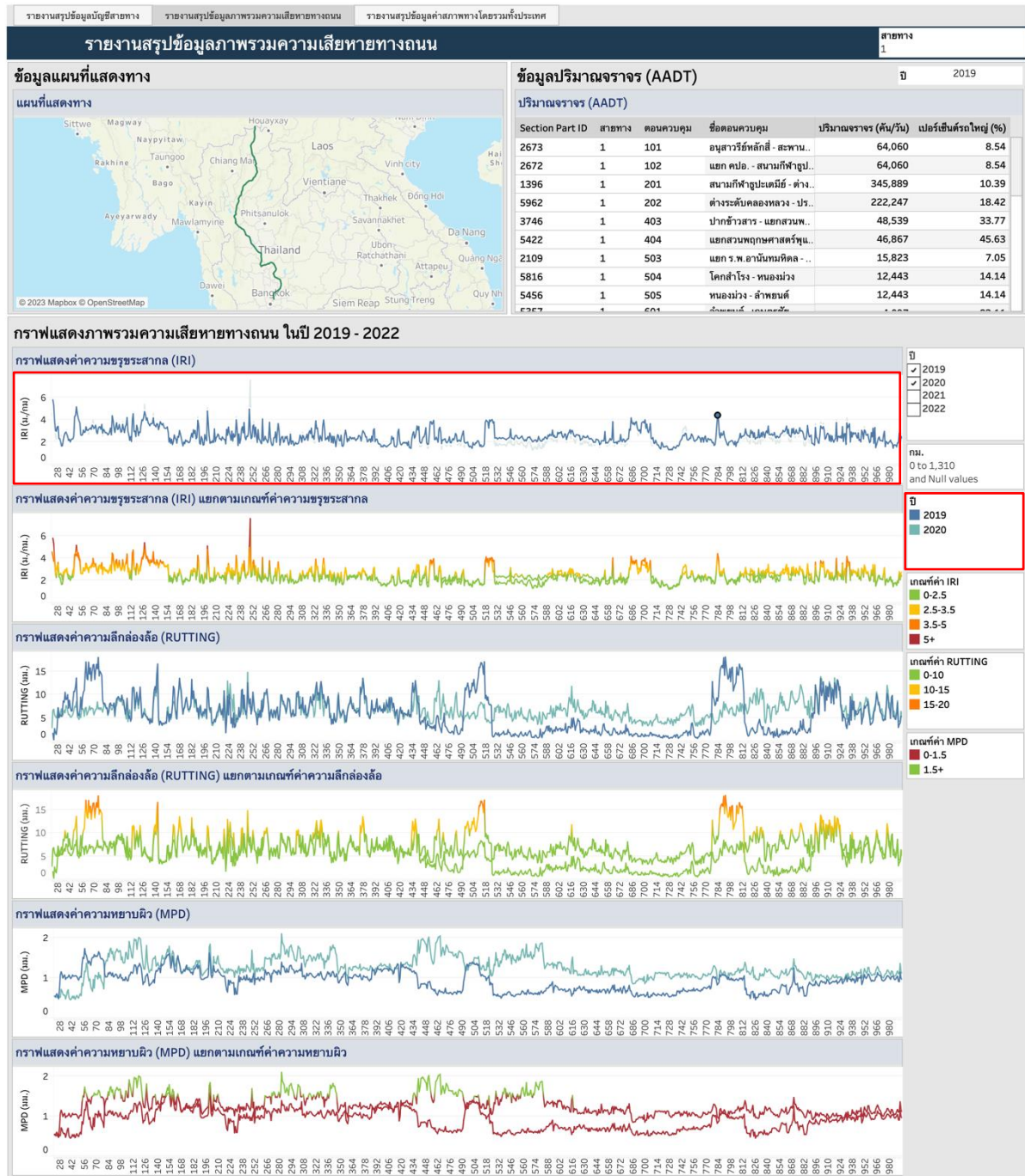

รูปที่ 2-107 แนวคิดการแสดงผลกราฟภาพรวมความเสียหายทางถนน ที่แยกตามเกณฑ์ค่าความเสียหายทางถนน โดยการคลิกที่เส้นของกราฟหรือกดที่แถบสีของปีนั้น

3.2.5 สามารถแสดงจำนวนบัญชีสายทาง และระยะทางรวม ตามปริมาณจราจร (AADT) ที่กำหนด การแสดงผลจำนวนบัญชีสายทาง และระยะทางรวม ตามปริมาณจราจร (AADT) โดยกราฟ ดังกล่าวจะสอดคล้องกับการเลือกแสดงข้อมูลตามบัญชีสายทางและระยะทางรวม ตามหน่วยงาน หรือตามเขตการปกครอง หรือตามลักษณะผิวทาง หรือลักษณะกายภาพทาง จะแสดงผลในลักษณะ กราฟสรุปภาพรวมข้อมูลแบบ Dashboard ในที่นี้ผู้ใช้งานสามารถ Filter สำหรับเลือกดูข้อมูลตาม บัญชีสายทางในระดับต่าง ๆ ซึ่งในรายงานจะแสดงผลของข้อมูลระยะทาง ข้อมูลจำนวนบัญชีสายทาง และข้อมูลแสดงลักษณะผิวทาง โดยข้อมูลจะเปลี่ยนตามการ Filter

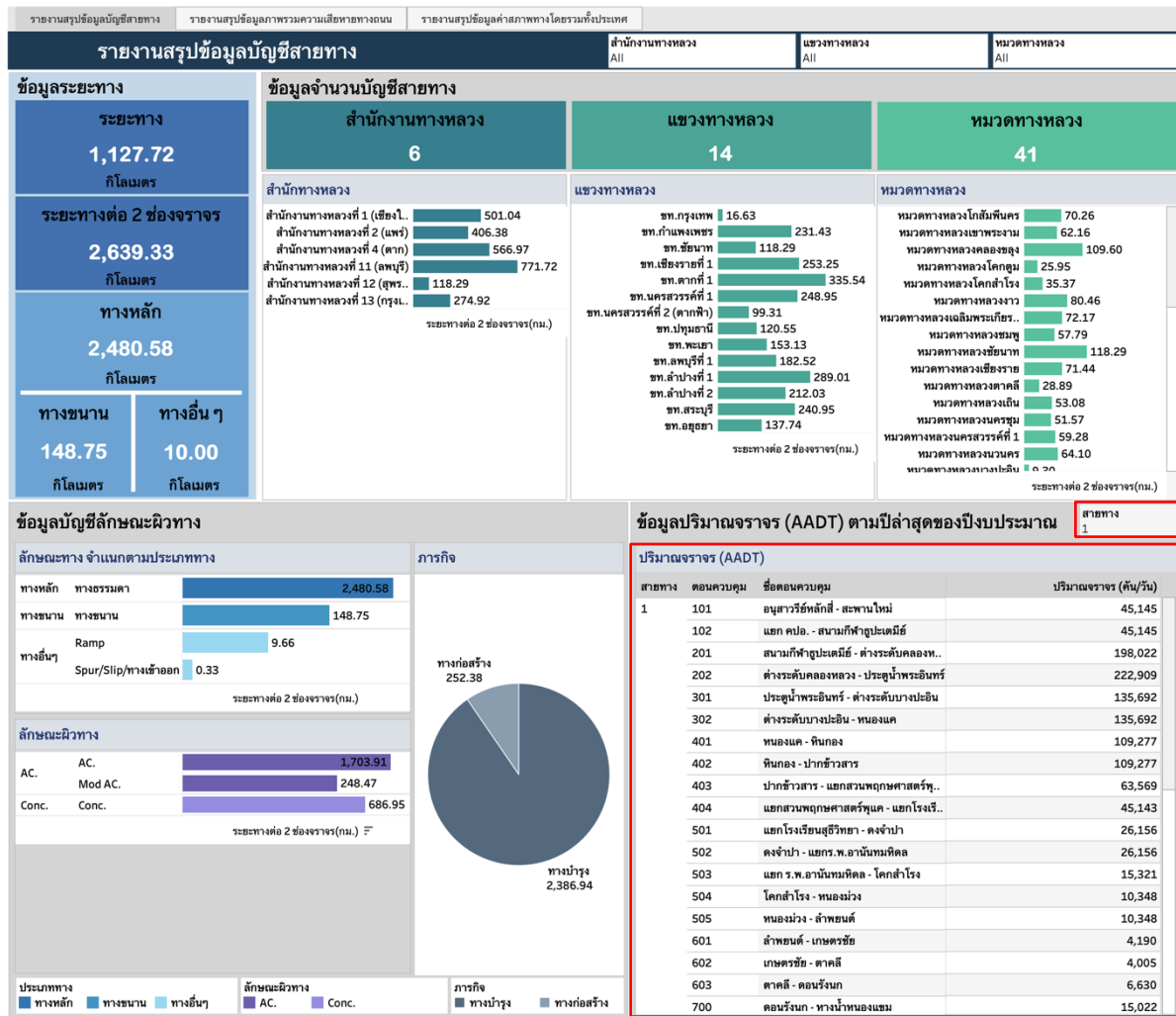

รูปที่ 2-108 แนวคิดการแสดงผลกราฟตามปริมาณจราจร (AADT) โดยการใช้ Filter ตามบัญชีสายทาง

3.2.6 สามารถส่งออกข้อมูลที่แสดงผลในภาพรวม Dashboard และส่งออกในรูปแบบตาราง CSV หรือ PDF ได้

การแสดงผลลักษณะกราฟสรุปภาพรวมข้อมูลในหน้าจอการใช้งานระบบในส่วน ของ Dashboard ผู้ใช้งานสามารถ Export ผลลัพธ์ของข้อมูลที่มีการสรุปและวิเคราะห์ ในรูปแบบของตารางข้อมูลด้วยการส่งออกข้อมูลประเภทไฟล์ CSV อีกทั้งยังสามารถส่งออกรูปแบบ กราฟที่แสดงผลสำหรับในรูปแบบไฟล์ PDF เพื่อให้ผู้ใช้งานสามารถส่งออกเป็นรายงานผลสรุปข้อมูลได้

3.2.7 การแสดงค่าสภาพทางภาพโดยรวมทั้งประเทศ ทั้งข้อมูลที่ได้จากการสำรวจตาม ปิงงบประมาณของสำนักงานบริหารบำรุงทาง และการบูรณาการข้อมูลค่าสภาพทางของ สำนักวิเคราะห์

การแสดงผลค่าสภาพทางโดยรวมทั้งประเทศ โดยระบบสามารถรองรับการเชื่อมโยงข้อมูล ระหว่างระบบจากสำนักวิเคราะห์และตรวจสอบจากระบบฐานข้อมูลงานวิเคราะห์ และตรวจสอบสภาพ ทางหลวง (Material and Inspection Information System: MIIS) และสำนักงานบริหารงานบำรุงทาง จากระบบสารสนเทศโครงข่ายทางหลวง (Roadnet) กรมทางหลวง เพื่อแสดงข้อมูลค่าสภาพทาง ประกอบด้วย ค่าความขรุขระสากล (IRI) ค่าความลึกร่องล้อ (Rutting) และค่าความหยาบผิว (MPD) เพื่อสามารถประยุกต์การแสดงผลข้อมูลในภาพรวม และสรุปเป็นรายงานเพื่อการวิเคราะห์ในข้อมูลใน ระดับประเทศ โดยรายงานหน้านี้จะแสดง ข้อมูลค่าเฉลี่ยของค่าสภาพทางโดยรวมทั้งประเทศ ข้อมูล ค่าเฉลี่ยของค่าสภาพทางตามหน่วยงาน และข้อสรุปค่าสภาพทางตามเขตการปกครอง

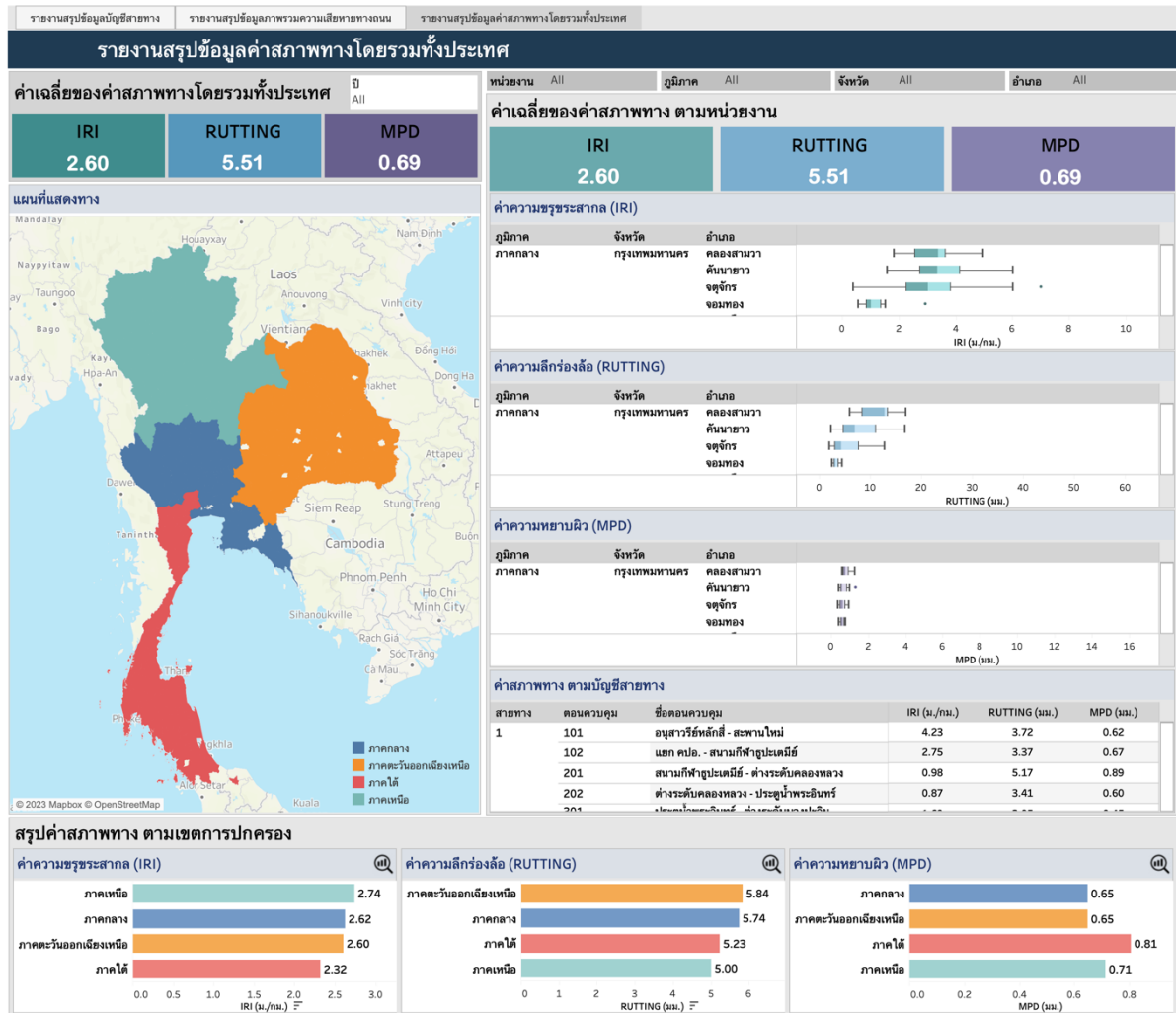

รูปที่ 2-109 การแสดงค่าสภาพทางภาพโดยรวมทั้งประเทศ

ในการแสดงค่าเฉลี่ยของค่าสภาพทางโดยรวมทั้งประเทศ ผู้ใช้งานสามารถ Filter สำหรับเลือกดูข้อมูลตามปี โดยข้อมูลค่าเฉลี่ยของค่าสภาพทางโดยรวมทั้งประเทศที่ประกอบด้วย ค่าความขรุขระสากล (IRI) ค่าความสึกร่อล้อ (Rutting) และค่าความหยابผิว (MPD) จะเปลี่ยนตามการ Filter

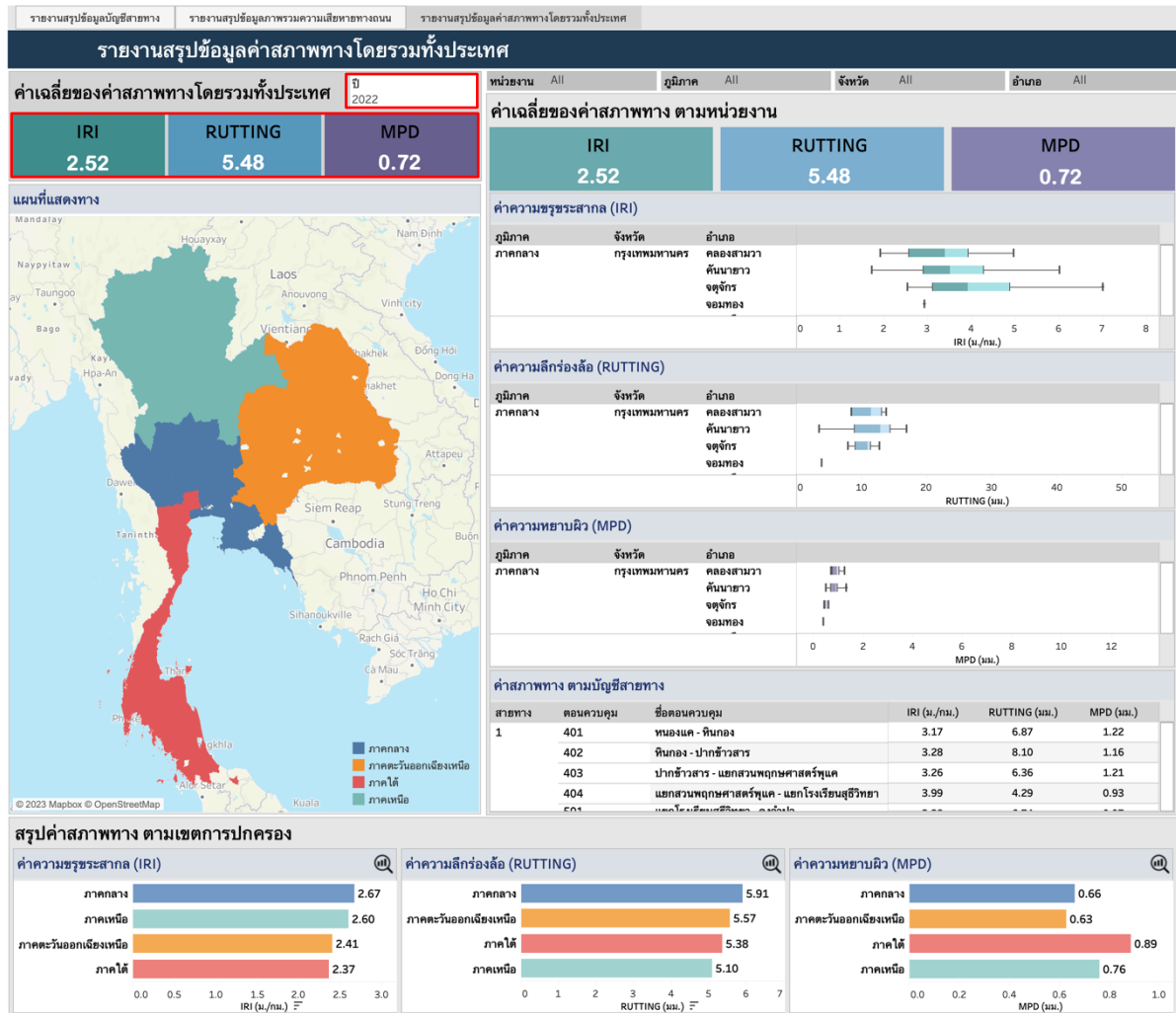

รูปที่ 2-110 การแสดงค่าเฉลี่ยของค่าสภาพทางภาพโดยรวมทั้งประเทศ โดยการใช้ Filter ตามปี

ในที่นี้ผู้ใช้งานสามารถ Filter สำหรับการเลือกดูข้อมูลตามหน่วยงาน (สร. และ สว.) > ภูมิภาค > จังหวัด > อำเภอ ซึ่งในรายงานจะแสดงผลของข้อมูลแผนที่แสดงทาง ค่าเฉลี่ยของค่าสภาพทาง ตามหน่วยงาน ข้อมูลค่าสภาพทางประกอบด้วย ค่าความขรุขระสากล (IRI) ค่าความสึกกร่อนล้อ (Rutting) และค่าความหยابผิว (MPD) ที่แสดงในรูปแบบของแผนภาพกล่อง (Box Plot) รวมทั้งค่าสภาพทางตามบัญชีสายทาง โดยค่าจะเปลี่ยนตามการ Filter

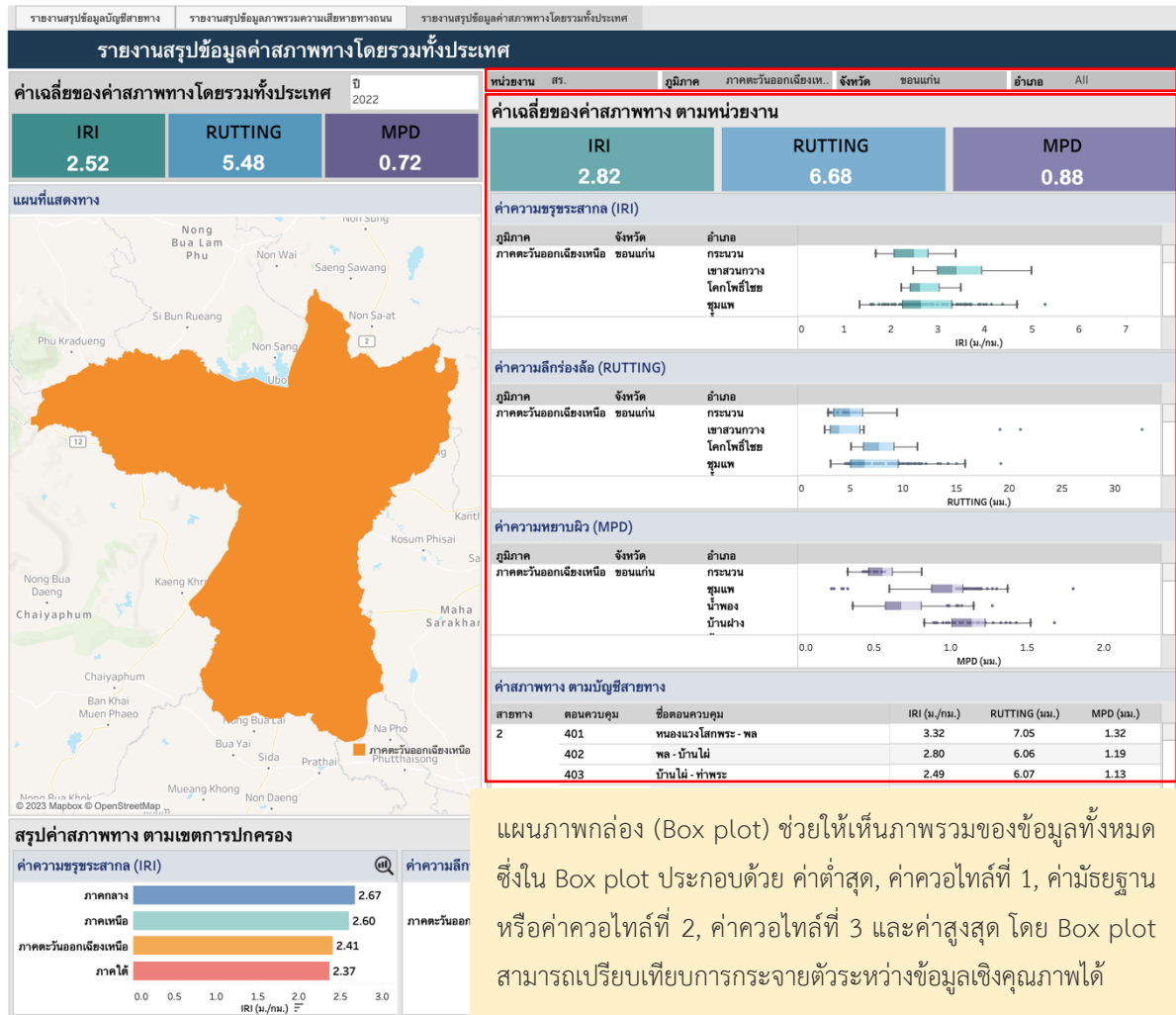

แผนภาพกล่อง (Box plot) ช่วยให้เห็นภาพรวมของข้อมูลทั้งหมด ซึ่งใน Box plot ประกอบด้วย ค่าต่ำสุด, ค่าควอไทล์ที่ 1, ค่ามัธยฐาน หรือค่าควอไทล์ที่ 2, ค่าควอไทล์ที่ 3 และค่าสูงสุด โดย Box plot สามารถเปรียบเทียบการกระจายตัวระหว่างข้อมูลเชิงคุณภาพได้

รูปที่ 2-111 การแสดงค่าเฉลี่ยของค่าสภาพทางภาพตามหน่วยงาน โดยการใช้ Filter

และในส่วนของการแสดงสรุปค่าสภาพทาง ตามเขตการปกครอง ซึ่งประกอบด้วย ค่าความขรุขระสากล (IRI) ค่าความลึกร่องล้อ (RUTTING) และค่าความหยวบผิว (MPD) ในที่นี้จะแสดงในรูปแบบของแผนภูมิแท่ง (Bar Chart) เพื่อเปรียบเทียบค่าของข้อมูล และแสดงเพียงข้อมูลตามการปกครองในส่วนของภูมิภาคเท่านั้น ในกรณีที่ผู้ใช้งานต้องการดูข้อมูลในส่วนของการปกครองที่เป็นจังหวัดและอำเภอสามารถกดดูข้อมูลเพิ่มเติมที่สัญลักษณ์ @

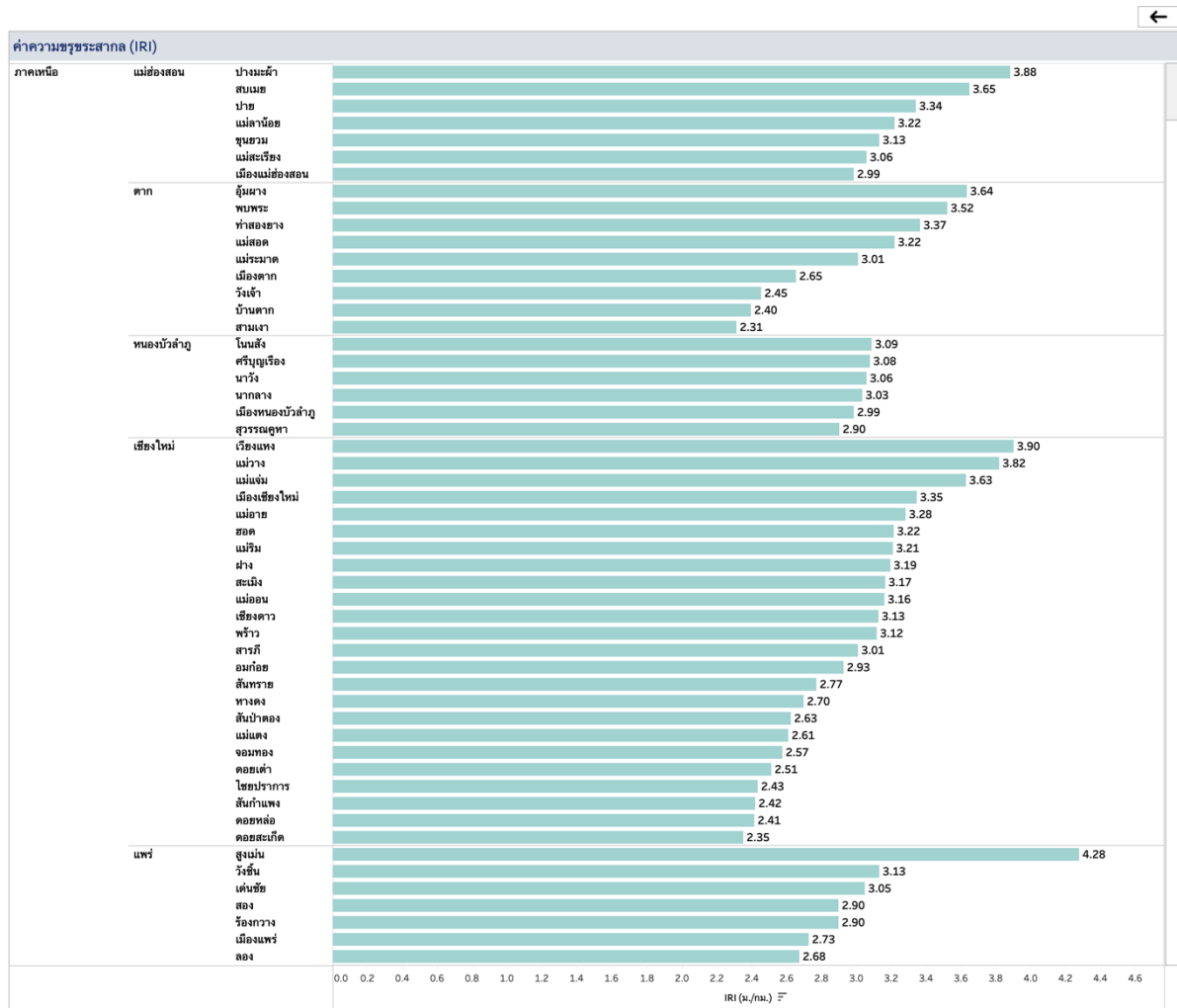

รูปที่ 2-112 การแสดงค่าความขรุขระสากล (IRI) ตามเขตการปกครอง

3.3 ระบบที่พัฒนาขึ้นนอกจากโปรแกรม BI (Business Intelligent) สามารถใช้งาน Drill Down/Bottom Up ได้ผ่านระบบ

การพัฒนาการระบบให้มีความทันสมัยโดยใช้วิธีการนำเสนอข้อมูลที่เป็นเทคโนโลยีสมัยครใหม่เข้าร่วมการแสดงผลข้อมูลเพื่อให้การวิเคราะห์ข้อมูลสามารถจัดการได้อย่างรวดเร็ว ดังนั้นเทคโนโลยีโปรแกรม BI (Business Intelligent) จึงอีกตัวเลือกหนึ่งที่มีการใช้กันอย่างแพร่หลาย เพราะผลลัพธ์ของการใช้งานอาจจะแสดงผลมุมมองการแสดงผลได้หลากหลายรูปแบบ รวมทั้งการนำเอาวิทยาศาสตร์ข้อมูลผสมผสานกับข้อมูลการวิเคราะห์ตามหลักสถิติ จึงส่งผลให้การวิเคราะห์ห้มีมุมมองที่หลากหลาย แต่ด้วยตัวโปรแกรมที่มีการใช้งานในปัจจุบันมีค่าใช้จ่ายที่สูง ดังนั้นตัวระบบ Roadnet ต้องมีการพัฒนาการใช้งานเบื้องต้นให้สามารถนำมาประยุกต์ใช้งานร่วมกับกระบวนการทำงานของเจ้าหน้าที่กรมทางหลวง โดยตัวระบบที่พัฒนาขึ้นควรพัฒนาให้สามารถใช้งานฟังก์ชัน Drill Down/Bottom Up ได้ผ่านระบบเป็นอย่างน้อย

Drill Down หมายถึง ความสามารถในการเจาะลึกเพื่อสำรวจแง่มุมต่าง ๆ ของข้อมูล และย้ายไปมาระหว่างระดับของข้อมูล ตัวอย่างเช่น สามารถตรวจสอบรายได้สำหรับสายผลิตภัณฑ์ทั้งหมดแล้วเจาะลึกเพื่อดูรายได้สำหรับแต่ละผลิตภัณฑ์ในสาย เมื่อดูรายได้จากผลิตภัณฑ์แต่ละรายการเสร็จแล้วสามารถเจาะลึกข้อมูลย้อนกลับได้เป็นการดูข้อมูลภาพรวมได้

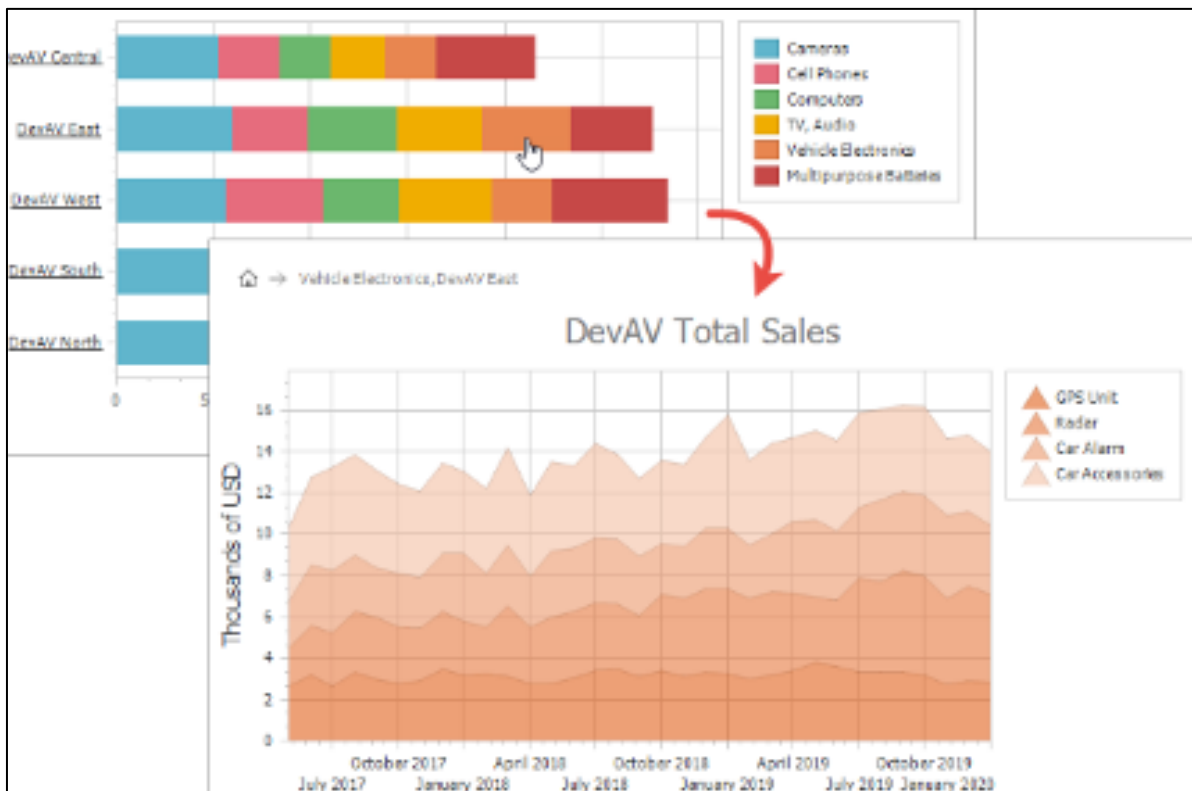

รูปที่ 2-113 ยกตัวอย่างฟังก์ชัน Drill Down ของตัวข้อมูล

Bottom Up หมายถึง การปรับการเรียงลำดับข้อมูล เพื่อใช้การวิเคราะห์จากล่างขึ้นบน ใช้แนวทางที่แตกต่างไปจากเดิมอย่างสิ้นเชิง โดยทั่วไป วิธีการจากล่างขึ้นบนจะเน้นการวิเคราะห์ที่ลักษณะเฉพาะเพิ่มมุมมองในการวิเคราะห์ผ่านระบบมากขึ้น

รูปที่ 2-114 ยกตัวอย่างฟังก์ชัน Bottom Up ของผลรวมทั้งหมดในเดือนของข้อมูล

จากการวิเคราะห์และออกแบบแนวทางการพัฒนาระบบสารสนเทศโครงข่ายทางหลวง (Roadnet) เพื่อให้บริการข้อมูล ระหว่างระบบสารสนเทศทั้งภายในและภายนอกองค์กรที่เหมาะสม สอดคล้องกับ วิทยาการและเทคโนโลยีทั้งในปัจจุบันและแนวโน้มในอนาคต ที่ปรึกษาได้ศึกษา และรวบรวมข้อเสนอแนะจาก การรับฟังความต้องการใช้งานจากเจ้าหน้าที่ที่เกี่ยวข้อง (User Requirement) โดยสรุปรูปแบบหน้าระบบเพื่อ พัฒนาหน้าจอการแสดงผลหน้าจอสรุปภาพรวมข้อมูล (Dashboard) ที่นอกเหนือจากโปรแกรม BI (Business Intelligent) โดยเสนอใจความสำคัญในด้านการให้บริการข้อมูลสรุปภาพรวมของระบบ Roadnet และยกระดับการทำงานให้สามารถ Drill Down/Bottom Up ผ่านหน้าระบบ จากการศึกษาระบบวิเคราะห์ และออกแบบ ที่ปรึกษาได้เสนอองค์ประกอบหน้าจอการสรุปข้อมูลภาพรวมออกเป็น 2 ส่วน ดังนี้

1. หน้าจอการสรุปข้อมูลภาพรวม (Dashboard) สำหรับประชาชน โดยแบ่งเป็น 2 ส่วน ดังนี้

1.1 Dashboard หน้าจอแสดงข้อมูลสรุประยะทาง โดยแบ่งออกเป็น ระยะทางตามประเภทถนน และระยะทางตามช่องจราจร โดยผู้ใช้งานสามารถเลือกลักษณะการแสดงผลข้อมูลระยะทางตามความต้องการ อีกทั้งยังสามารถ Drill Down ข้อมูลเพื่อแสดงรายละเอียดข้อมูลรายจังหวัดตามภูมิภาค โดยแต่ละกลุ่มชุดข้อมูลมีวัตถุประสงค์สำหรับการใช้งานดังนี้

- การแสดงผลข้อมูลสรุประยะทางตามประเภทถนน เพื่อแสดงถึงนัยสำคัญของระยะทางทั้งหมดของแต่ละพื้นที่ โดยสามารถสรุปออกเป็นสัดส่วนของประเภททางต่าง ๆ โดยแบ่งกลุ่มประเภททางหลัก ๆ ออกเป็น 3 กลุ่ม คือ ประเภททางหลัก, ประเภททางขนาน และประเภททางอื่น ๆ ที่ครอบคลุมกลุ่มสายทางประเภท Ramp, Spur/Slip/ทางเข้าออก และ Storage/Climbing Lane/Taper/Widening โดยแสดงถึงสัดส่วนปริมาณระยะทางที่แต่ละหน่วยงานรับผิดชอบ ตอบสนองต่อการบริหารงานบำรุงทาง

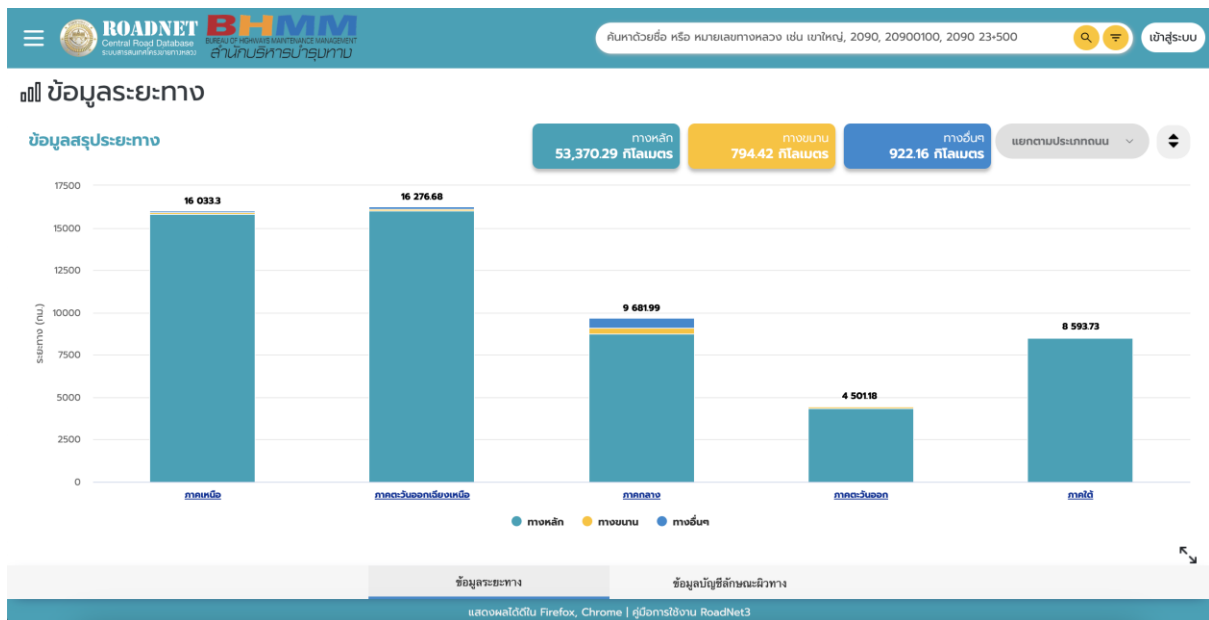

รูปที่ 2-115 หน้าจอ Dashboard สรุปข้อมูลระยะทางตามประเภทถนน

รูปที่ 2-116 หน้าจอ Dashboard สรุปข้อมูลระยะทางตามประเภทถนน Drill Down ในระดับจังหวัด

- การแสดงข้อมูลสรุประยะทางตามช่องจราจร เพื่อแสดงถึงนัยสำคัญของระยะทางตามลักษณะของช่องจราจร โดยทำการแบ่งกลุ่มช่องจราจรออกเป็น 3 กลุ่ม ดังนี้ 2 ช่องจราจร, 4 ช่องจราจร และ มากกว่า 4 ช่องจราจรขึ้นไป แสดงถึงสัดส่วนระยะทางของลำดับถนนของแต่ละภูมิภาค เพื่อสามารถวางกรอบนโยบายการพัฒนาสายทางสำหรับการขยายถนนในอนาคตได้ เป็นต้น

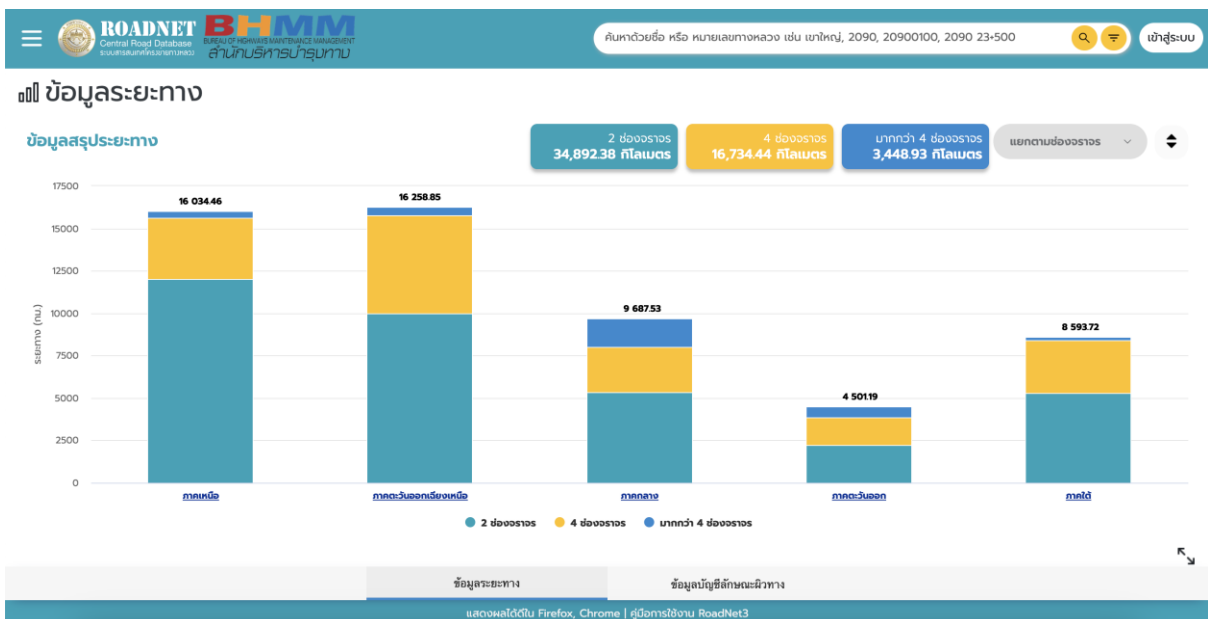

รูปที่ 2-117 หน้าจอ Dashboard สรุประยะทางตามช่องจราจร

รูปที่ 2-118 หน้าจอ Dashboard สรุประยะทางตามช่องจราจร Drill Down ในระดับจังหวัด

1.2 Dashboard หน้าจอแสดงข้อมูลสรุปปัญหาสีลักษณะผิวทาง โดยที่ปรึกษาได้สรุปข้อมูลลักษณะผิวทางจากปัญหาสีผิวทาง โดยแบ่งประเภทผิวทางออกเป็น 3 กลุ่มหลัก ๆ ประกอบด้วย ผิวทางคอนกรีต ผิวทางลาดยาง และผิวทางลูกรัง โดยที่ปรึกษาดำเนินการวางกรอบข้อมูลในรูปแบบของกราฟ Pie Chart เพื่อแสดงสัดส่วนข้อมูลระยะทางตามปัญหาสีลักษณะผิวทางของแต่ละภูมิภาค โดยผู้ใช้งานสามารถ Zoom in ไปยังตำแหน่งของสายทางตามลักษณะปัญหาสีผิวทางของแต่ละภูมิภาคได้

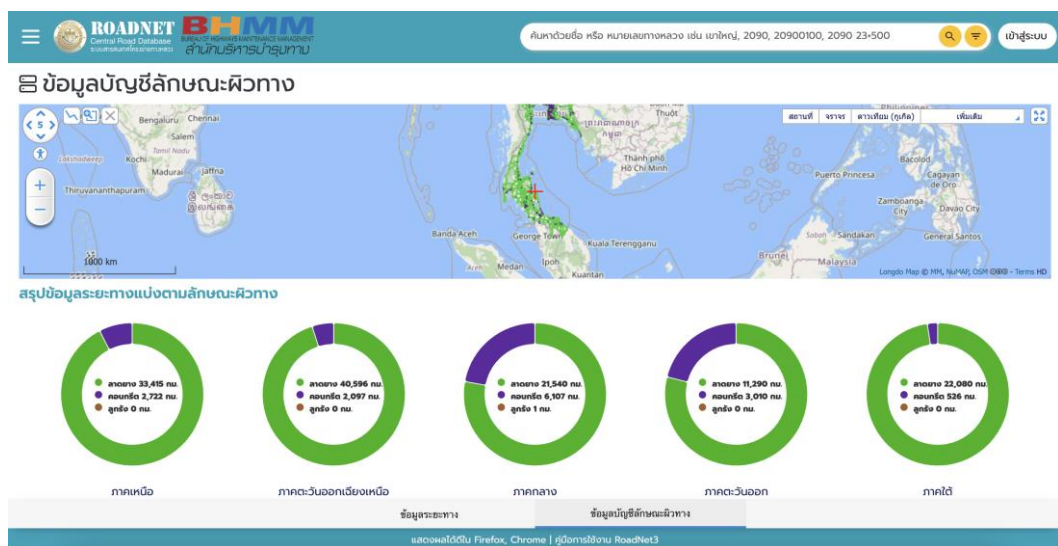

รูปที่ 2-119 หน้าจอ Dashboard สรุประยะทางตามลักษณะปัญหาสีผิวทาง

2. หน้าจอการสรุปข้อมูลภาพรวม (Dashboard) สำหรับเจ้าหน้าที่ โดยแบ่งเป็น 3 ส่วน ดังนี้

2.1 Dashboard หน้าจอแสดงข้อมูลสรุประยะทาง/ระยะทางต่อ 2 ช่องจราจร โดยแบ่งออกเป็นระยะทางตามประเภทถนน และระยะทางตามช่องจราจร โดยผู้ใช้งานสามารถเลือกลักษณะการแสดงผลข้อมูลระยะทางความต้องการ อีกทั้งยังสามารถ Drill Down ข้อมูลเพื่อแสดงรายละเอียดข้อมูลรายแขวงทางหลวง และ Bottom Up ข้อมูลเพื่อแสดงการจัดลำดับ ระยะทาง จากมากไปน้อย หรือ น้อยไปมากได้ โดยแต่ละกลุ่มชุดข้อมูลมีวัตถุประสงค์สำหรับการใช้งานดังนี้

- การแสดงข้อมูลสรุประยะทางตามประเภทถนน เพื่อแสดงถึงนัยสำคัญของระยะทางทั้งหมดของแต่ละพื้นที่ โดยสามารถสรุปออกเป็นสัดส่วนของประเภททางต่าง ๆ โดยแบ่งกลุ่มประเภททางหลัก ๆ ออกเป็น 3 กลุ่ม คือ ประเภททางหลัก, ประเภททางขนาน และประเภททางอื่น ๆ ที่ครอบคลุมกลุ่มสายทางประเภท Ramp, Spur/Slip/ทางเข้าออก และ Storage/Climbing Lane/Taper/Widening โดยแสดงถึงสัดส่วนปริมาณระยะทางที่แต่ละหน่วยงานรับผิดชอบ ตอบสนองต่อการบริหารงานบำรุงทาง

รูปที่ 2-120 หน้าจอ Dashboard สรุประยะทางต่อ 2 ช่องจราจร ตามประเภทถนน

รูปที่ 2-121 หน้าจอ Dashboard สรุประยะทางต่อ 2 ช่องจราจร ตามประเภทถนน

Drill Down ในระดับแขวงทางหลวง

- การแสดงข้อมูลสรุประยะทางตามช่องจราจร เพื่อแสดงถึงนัยสำคัญของระยะทางตามลักษณะของช่องจราจร โดยทำการแบ่งกลุ่มช่องจราจรออกเป็น 3 กลุ่ม ดังนี้ 2 ช่องจราจร, 4 ช่องจราจร และ มากกว่า 4 ช่องจราจรขึ้นไป แสดงถึงสัดส่วนระยะทางของลำดับถนนของแต่ละสำนัก เพื่อสามารถวางกรอบนโยบายการพัฒนาสายทางสำหรับการขยายถนนในอนาคตได้ เป็นต้น

รูปที่ 2-122 หน้าจอ Dashboard สรุประยะทางต่อ 2 ช่องจราจร ตามช่องจราจร

รูปที่ 2-123 หน้าจอ Dashboard สรุประยะทางต่อ 2 ช่องจราจร ตามช่องจราจร

Drill Down ในระดับแขวงทางหลวง

2.2 Dashboard หน้าจอแสดงข้อมูลสรุปบัญชีลักษณะผิวทาง โดยที่ปรึกษาได้สรุปข้อมูลลักษณะผิวทางจากบัญชีผิวทาง โดยแบ่งประเภทผิวทางออกเป็น 3 กลุ่มหลัก ๆ ประกอบด้วย ผิวทางคอนกรีต ผิวทางลาดยาง และผิวทางลูกรัง โดยที่ปรึกษาดำเนินการวางกรอบข้อมูลในรูปแบบของกราฟ Pie Chart เพื่อแสดงสัดส่วนข้อมูลระยะทางตามบัญชีลักษณะผิวทางของแต่ละสำนักงานทางหลวง โดยผู้ใช้งานสามารถ Zoom in ไปยังตำแหน่งของสายทางตามลักษณะบัญชีผิวทางของแต่ละสำนักได้

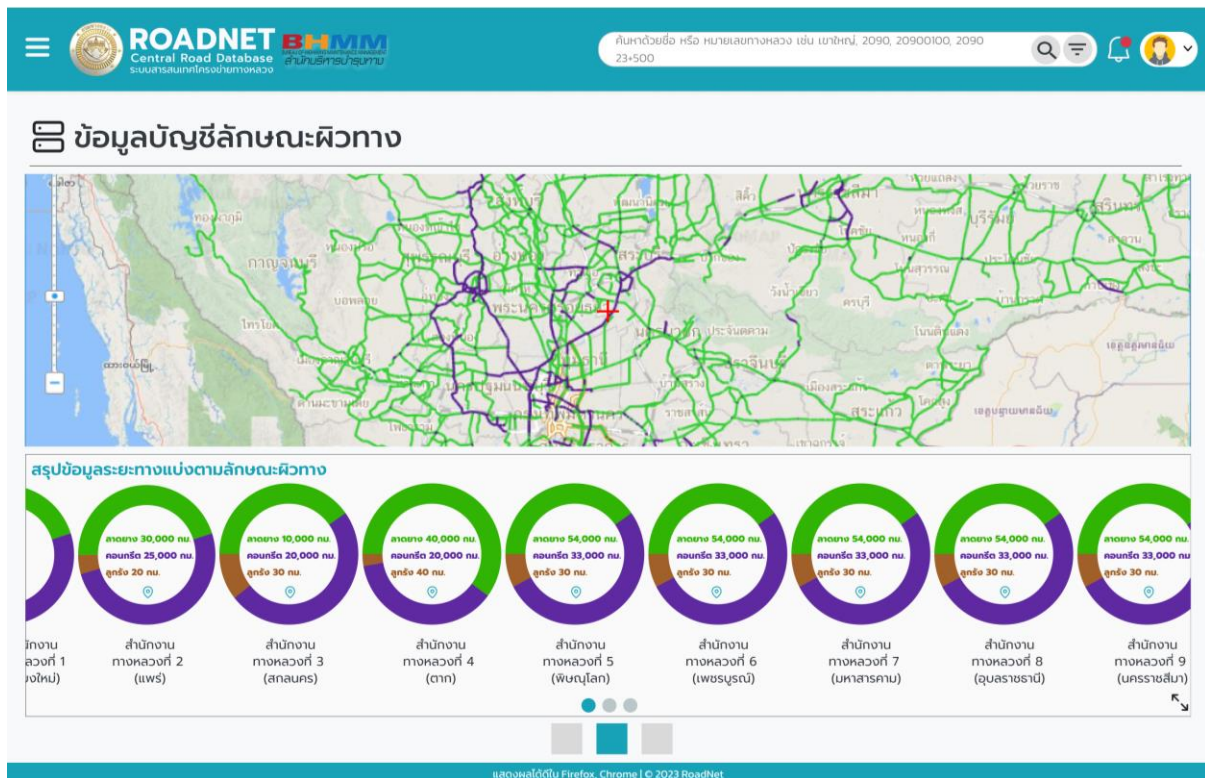

รูปที่ 2-124 หน้าจอ Dashboard สรุประยะทางตามลักษณะบัญชีผิวทาง

2.3 Dashboard หน้าจอแสดงข้อมูลสรุปค่าสภาพทาง เป็นการแสดงข้อมูลสรุปภาพรวมค่าสภาพของแต่ละสำนักงานหลวง โดยแบ่งออกเป็น 3 ค่า ได้แก่ ค่าความขรุขระ (IRI), ค่าความสึกกร่อน (Rutting), ค่าความหยابพื้นผิว (MPD) โดยที่ปรึกษาได้เสนอรูปแบบการแสดงผลข้อมูลด้วยลักษณะ Donut Pie Chart เพื่อแสดงให้เห็นสัดส่วนของปริมาณข้อมูลที่อยู่ในเกณฑ์ตามข้อกำหนดการแบ่งเกณฑ์ค่าสภาพทางของสำนักบริหารงานบำรุงทาง และแสดงร้อยละของสัดส่วนข้อมูลที่อยู่ในเกณฑ์นั้น ๆ ตามค่าเฉลี่ยตลอดทั้งสำนักงานทางหลวง ซึ่งองค์ประกอบของกราฟจะแสดงข้อความที่ระบุค่าเฉลี่ย และร้อยละปริมาณข้อมูลที่อยู่ในเกณฑ์เดียวกับค่าเฉลี่ย รวมทั้งแสดงภาพรวมข้อมูลผ่านแผนที่แสดงจำนวนปริมาณข้อมูลค่าสภาพทางที่มีค่าเกินกว่าเกณฑ์กำหนดสำหรับการซ่อมบำรุงรักษาทาง โดยสรุปออกมาเป็น Clustering Data เพื่อแสดงลำดับปริมาณข้อมูลตามสัดส่วนของการตั้งเงื่อนไข Ratio Level Equal Interval ด้วยลักษณะของช่วงข้อมูล 4 ลำดับ ยิ่งสัดส่วนภาพรวมข้อมูลทั้งหมดมีปริมาณมาก การแสดงระดับสีจะเข้มข้นตามลำดับ ทั้งนี้ ที่ปรึกษาได้ทำการเสนอกระบวนการดำเนินการ สำหรับสรุปข้อมูลค่าสภาพทางให้อยู่ในรูปแบบ Clustering Data โดยทำการกำหนดเงื่อนไข

- Set Zoom 500 km ระดับประเทศ จะทำการ Cluster ตามภูมิภาค แบ่งออกเป็น 5 ภูมิภาคตามบัญชีสายทาง

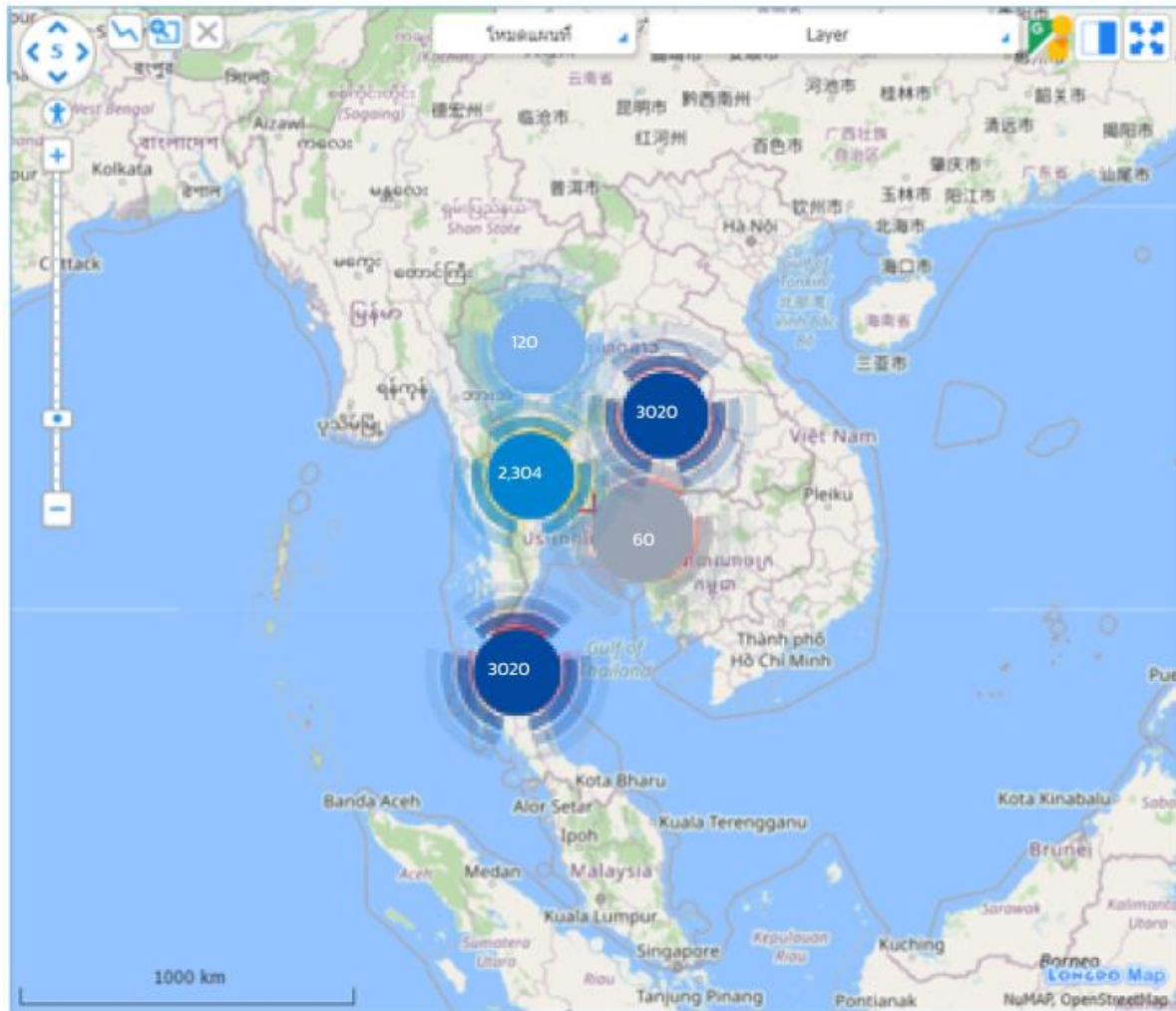

รูปที่ 2-125 Set Zoom 500 km ระดับประเทศ

- Set Zoom 100 km ระดับภูมิภาค จะทำการ Cluster ตามตำแหน่งสำนักงานทางหลวง เพื่อแสดงภาพรวมปริมาณข้อมูลที่เกินกว่าเกณฑ์กำหนดของแต่ละสำนักงานทางหลวง

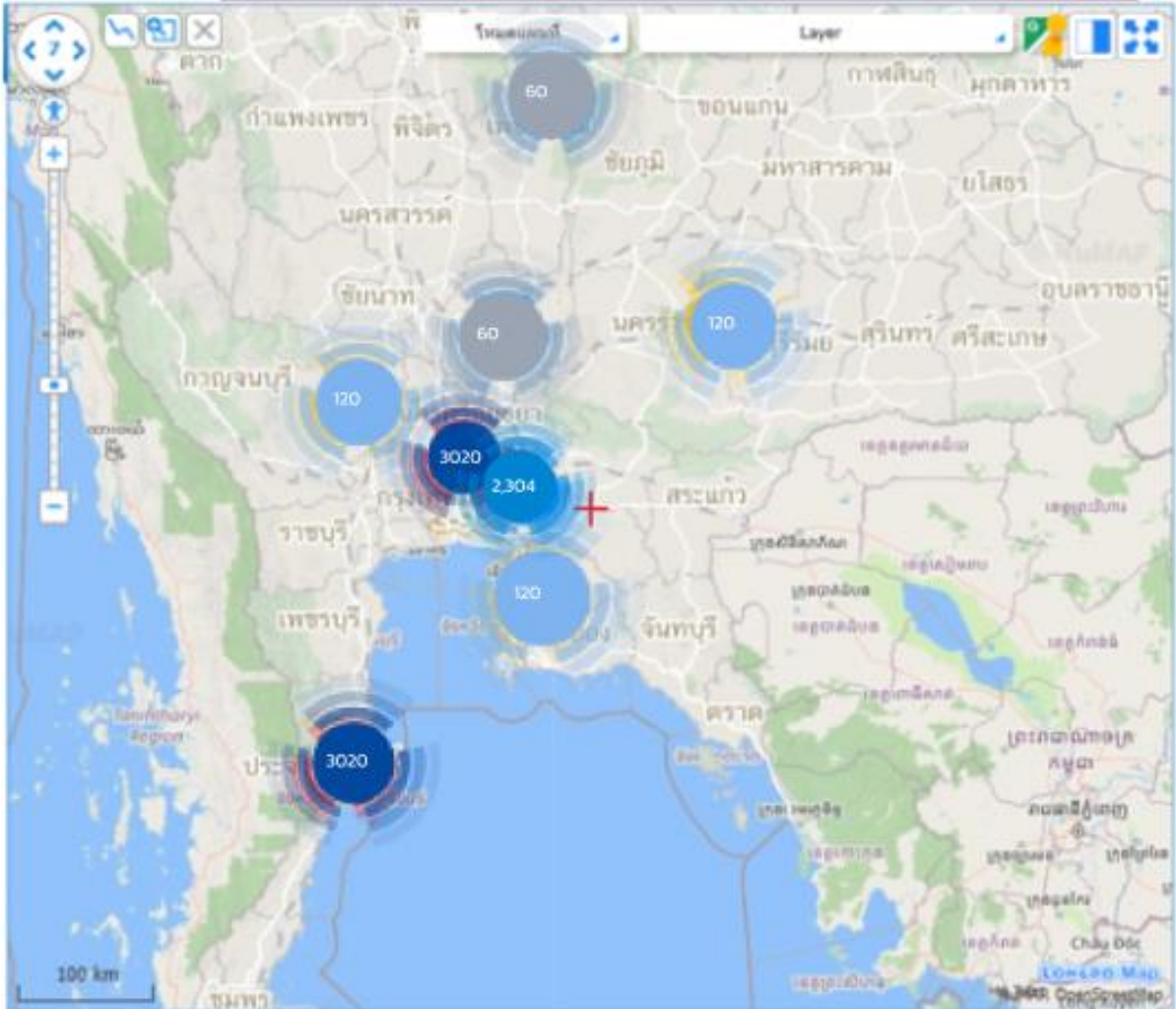

รูปที่ 2-126 Set Zoom 100 km ระดับภูมิภาค

- Set Zoom 50 km ระดับจังหวัด จะทำการ Cluster ตามตำแหน่ง
แขวงทางหลวง เพื่อแสดงภาพรวมปริมาณข้อมูลที่เกินกว่าเกณฑ์กำหนด
ของแต่ละแขวงทางหลวง

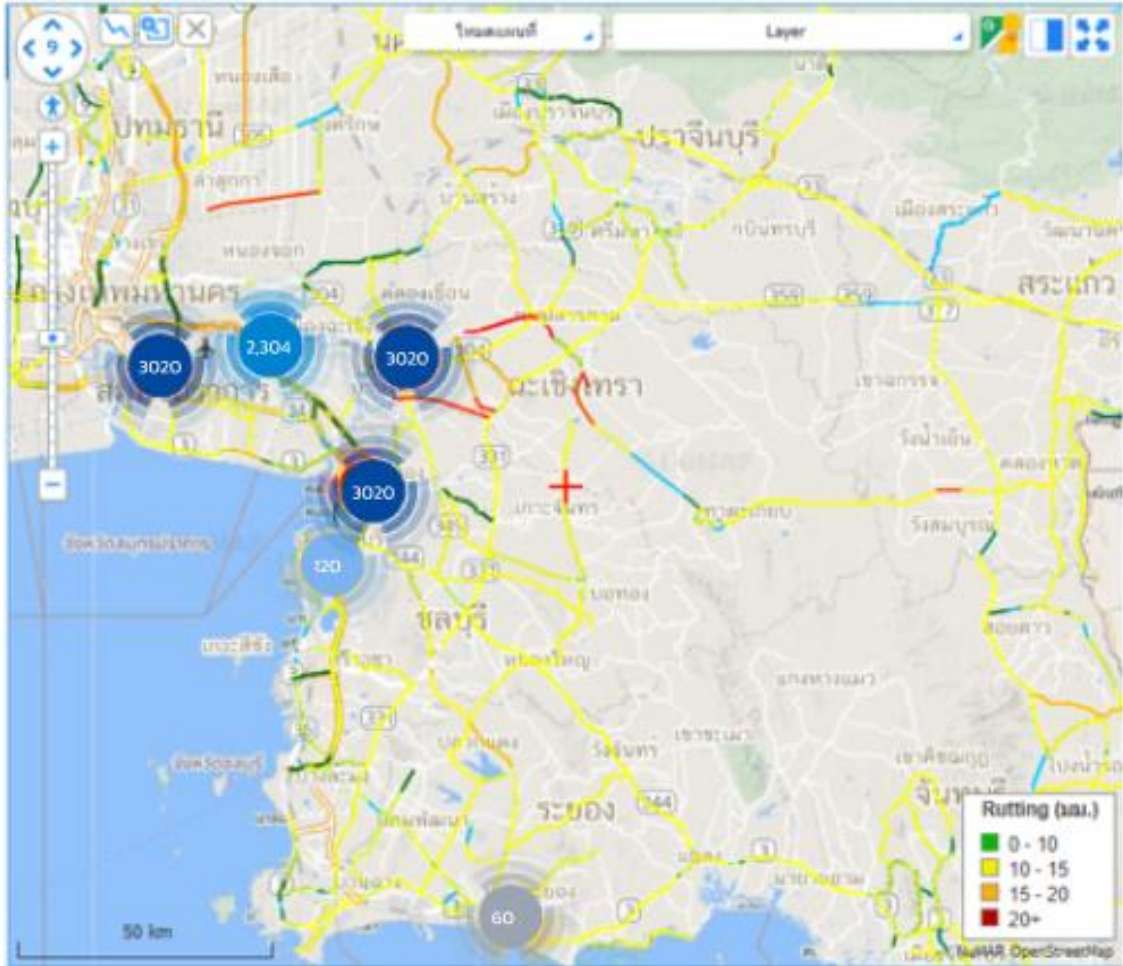

รูปที่ 2-127 Set Zoom 50 km ระดับจังหวัด

- Set Zoom 10 km ระดับพื้นที่ จะทำการ Cluster ตามตำแหน่งหมวดทางหลวง เพื่อแสดงภาพรวมปริมาณข้อมูลที่เกิดขึ้นกว่าเกณฑ์กำหนดของแต่ละหมวดทางหลวง

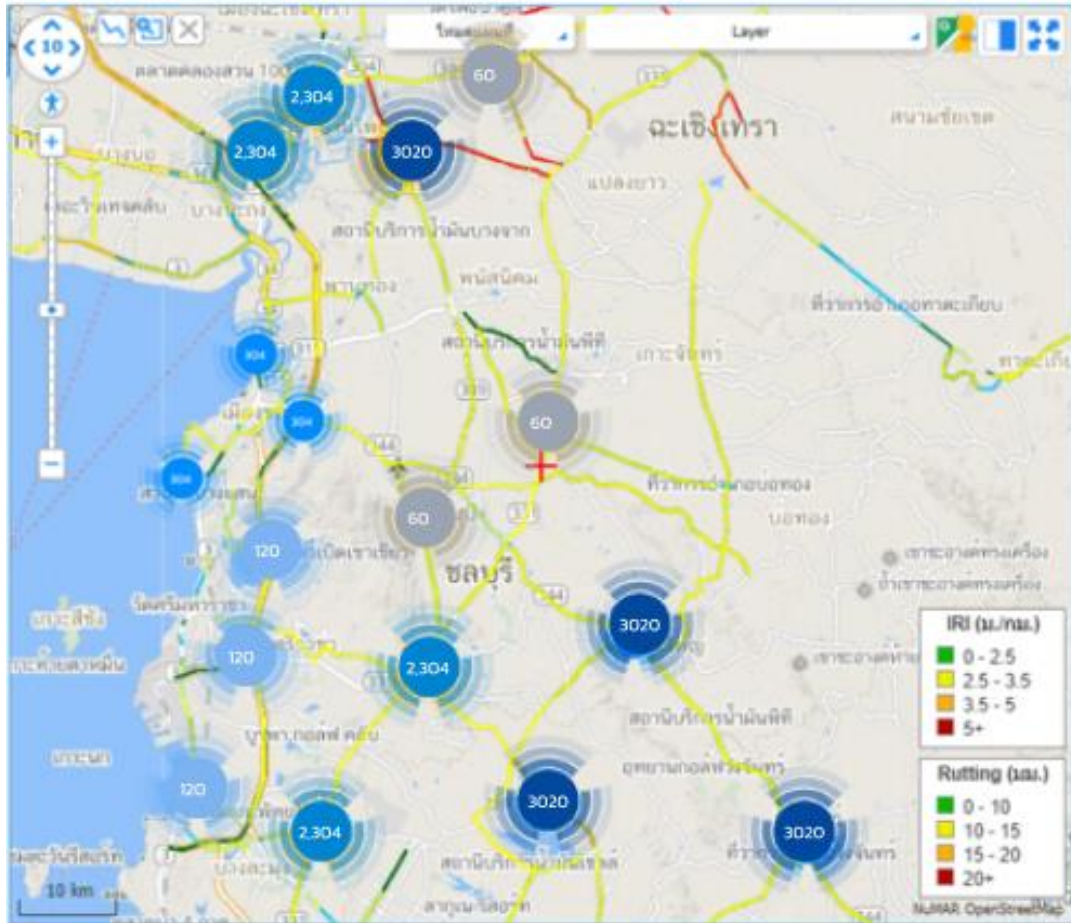

รูปที่ 2-128 Set Zoom 50 km ระดับพื้นที่

อย่างไรก็ตามการกำหนดเงื่อนไขดังกล่าวเป็นการประยุกต์ใช้หลักการด้านการสรุปภาพรวมข้อมูลเชิงภูมิศาสตร์เพื่อให้สามารถแสดงภาพรวมค่าสภาพทางทั้งเชิงภูมิสารสนเทศและเชิงสถิติโดยที่ปรึกษาได้นำเสนอหน้าจอ Dashboard หน้าจอแสดงข้อมูลสรุปค่าสภาพทางดังนี้

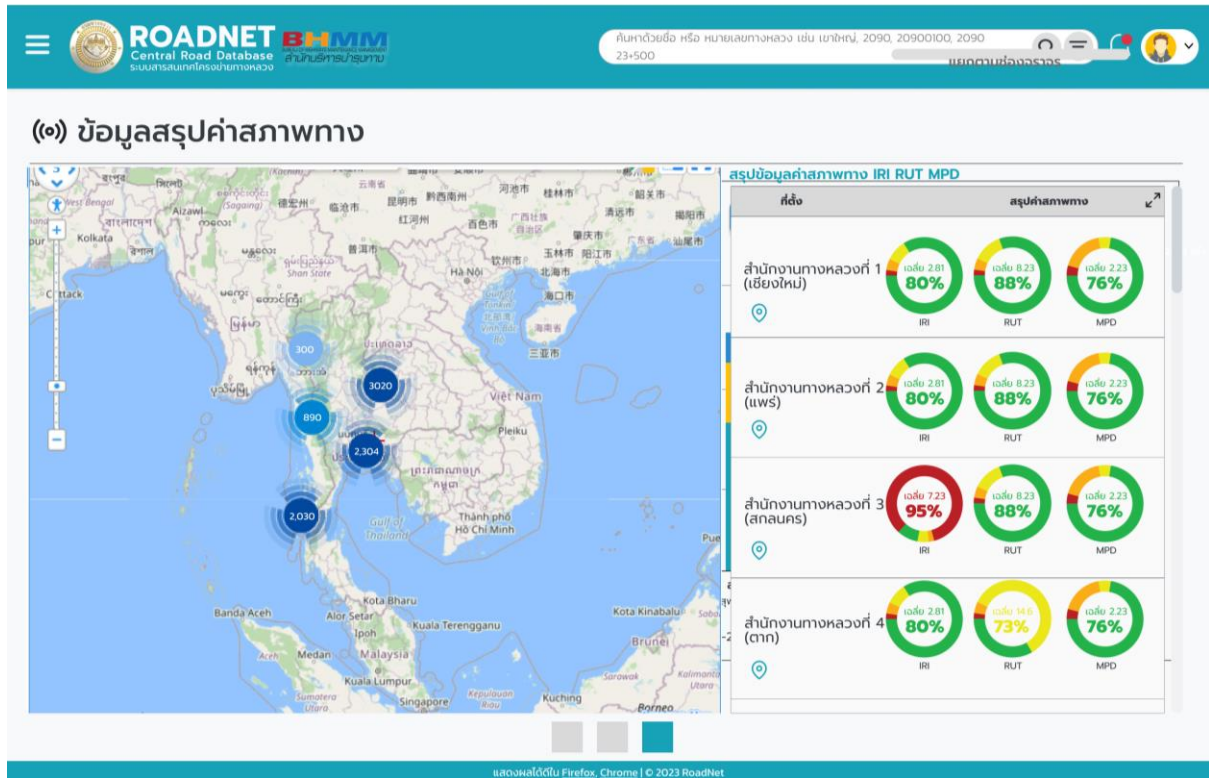

รูปที่ 2-129 หน้าจอ Dashboard สรุปค่าสภาพทาง

1. Dashboard หน้าจอแสดงข้อมูลสรุประยะทาง/ระยะทางต่อ 2 ช่องจราจร โดยแบ่งออกเป็น ระยะทางตามประเภทถนน และระยะทางตามช่องจราจร โดยผู้ใช้งานสามารถเลือกลักษณะการแสดงผลข้อมูลระยะทางความต้องการ อีกทั้งยังสามารถ Drill Down ข้อมูลเพื่อแสดงรายละเอียดข้อมูลรายแขวงทางหลวง และ Bottom Up ข้อมูลเพื่อแสดงการจัดลำดับ ระยะทาง จากมากไปน้อย หรือน้อยไปมากได้ โดยแต่ละกลุ่มชุดข้อมูลมีวัตถุประสงค์สำหรับการใช้งานดังนี้
 - การแสดงผลข้อมูลสรุประยะทางตามประเภทถนน เพื่อแสดงถึงนัยสำคัญของระยะทางทั้งหมดของแต่ละพื้นที่ โดยสามารถสรุปออกเป็นสัดส่วนของประเภททางต่าง ๆ โดยแบ่งกลุ่มประเภททางหลัก ๆ ออกเป็น 3 กลุ่ม คือ ประเภททางหลัก, ประเภททางขนาน และประเภททางอื่น ๆ ที่ครอบคลุมกลุ่มสายทางประเภท Ramp, Spur/Slip/ทางเข้าออก และ Storage/Climbing Lane/Taper/Widening โดยแสดงถึงสัดส่วนปริมาณระยะทางที่แต่ละหน่วยงานรับผิดชอบ ตอบสนองต่อการบริหารงานบำรุงทาง

รูปที่ 2-130 หน้าจอ Dashboard สรุประยะทางต่อ 2 ช่อง โดยแบ่งออกเป็น ระยะทางตามประเภทถนน

- การแสดงข้อมูลสรุประยะทางตามช่องจราจร เพื่อแสดงถึงนัยสำคัญของระยะทางตามลักษณะของช่องจราจร โดยทำการแบ่งกลุ่มช่องจราจรออกเป็น 3 กลุ่ม ดังนี้ 2 ช่องจราจร, 4 ช่องจราจร และ มากกว่า 4 ช่องจราจรขึ้นไป แสดงถึงสัดส่วนระยะทางของลำดับถนนของแต่ละสำนัก เพื่อสามารถวางกรอบนโยบายการพัฒนาสายทางสำหรับการขยายถนนในอนาคตได้ เป็นต้น

รูปที่ 2-131 หน้าจอ Dashboard สรุประยะทางต่อ 2 ช่อง โดยแบ่งออกเป็น ระยะทางตามช่องจราจร

รูปที่ 2-132 หน้าจอ Dashboard สรุประยะทางต่อ 2 ช่อง ที่ทำการ Drill Down ในระดับแขวงทางหลวง

2. Dashboard หน้าจอแสดงข้อมูลสรุปบัญชีลักษณะผิวทาง โดยที่ปรึกษาได้สรุปข้อมูลลักษณะผิวทางจากบัญชีผิวทาง โดยแบ่งประเภทผิวทางออกเป็น 3 กลุ่มหลัก ๆ ประกอบด้วย ผิวทางคอนกรีต ผิวทางลาดยาง และผิวทางลูกรัง โดยที่ปรึกษาดำเนินการวางกรอบข้อมูลในรูปแบบของกราฟ Pie Chart เพื่อแสดงสัดส่วนข้อมูลระยะทางตามบัญชีลักษณะผิวทางของแต่ละสำนักงานทางหลวง โดยผู้ใช้งานสามารถ Zoom in ไปยังตำแหน่งของสายทางตามลักษณะบัญชีผิวทางแต่ละสำนักได้

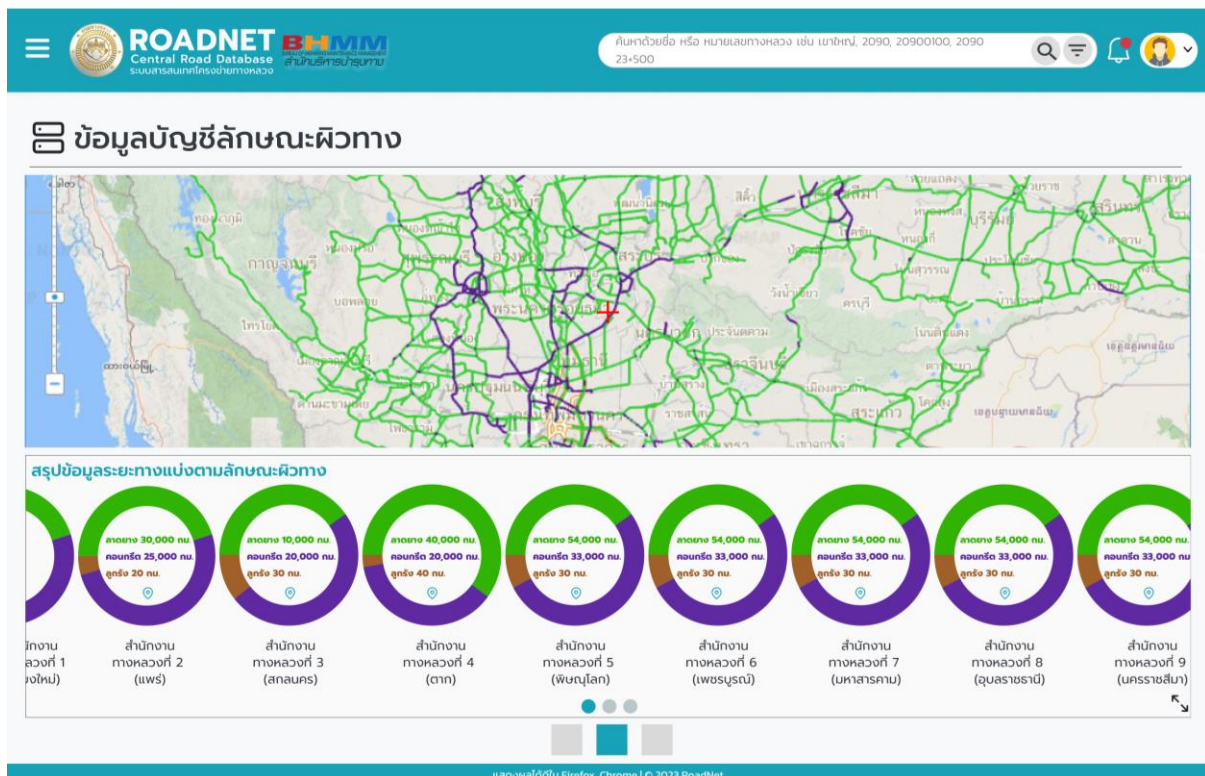

รูปที่ 2-133 หน้าจอ Dashboard สรุประยะทางตามลักษณะบัญชีผิวทาง

3. Dashboard หน้าจอแสดงข้อมูลสรุปค่าสภาพทาง เป็นการแสดงข้อมูลสรุปภาพรวมค่าสภาพของแต่ละสำนักงานทางหลวง โดยแบ่งออกเป็น 3 ค่า ได้แก่ ค่าความขรุขระ (IRI), ค่าความลึกร่องล้อ (Rutting), ค่าความหยابพื้นผิว (MPD) โดยที่ปรึกษาได้เสนอรูปแบบการแสดงผลข้อมูลด้วยลักษณะ Donut Pie Chart เพื่อแสดงให้เห็นสัดส่วนของปริมาณข้อมูลที่อยู่ในเกณฑ์ตามข้อกำหนดการแบ่งเกณฑ์ค่าสภาพทางของสำนักบริหารงานบำรุงทาง และแสดงร้อยละของสัดส่วนข้อมูลที่อยู่ในเกณฑ์นั้น ๆ ตามค่าเฉลี่ยตลอดทั้งสำนักงานทางหลวง ซึ่งองค์ประกอบของกราฟจะแสดงข้อความที่ระบุค่าเฉลี่ย และร้อยละปริมาณข้อมูลที่อยู่ในเกณฑ์เดียวกับค่าเฉลี่ย รวมทั้งแสดงภาพรวมข้อมูลผ่านแผนที่แสดงจำนวนปริมาณข้อมูลค่าสภาพทางที่มีค่าเกินกว่าเกณฑ์กำหนด

สำหรับการซ่อมบำรุงรักษาทาง โดยสรุปออกมาเป็น Clustering Data เพื่อแสดงลำดับปริมาณข้อมูลตามสัดส่วนของการตั้งเงื่อนไข Ratio Level Equal Interval ด้วยลักษณะของช่วงข้อมูล 4 ลำดับยิ่งสัดส่วนภาพรวมข้อมูลทั้งหมดมีปริมาณมาก การแสดงระดับสีจะเข้มข้นตามลำดับ ทั้งนี้ ที่ปรึกษาได้ทำการเสนอกระบวนการดำเนินการ สำหรับสรุปข้อมูลค่าสภาพทางให้อยู่ในรูปแบบ Clustering Data โดยทำการกำหนดเงื่อนไข

- Set Zoom 500 km ระดับประเทศ จะทำการ Cluster ตามภูมิภาค แบ่งออกเป็น 5 ภูมิภาคตามบัญชีสายทาง

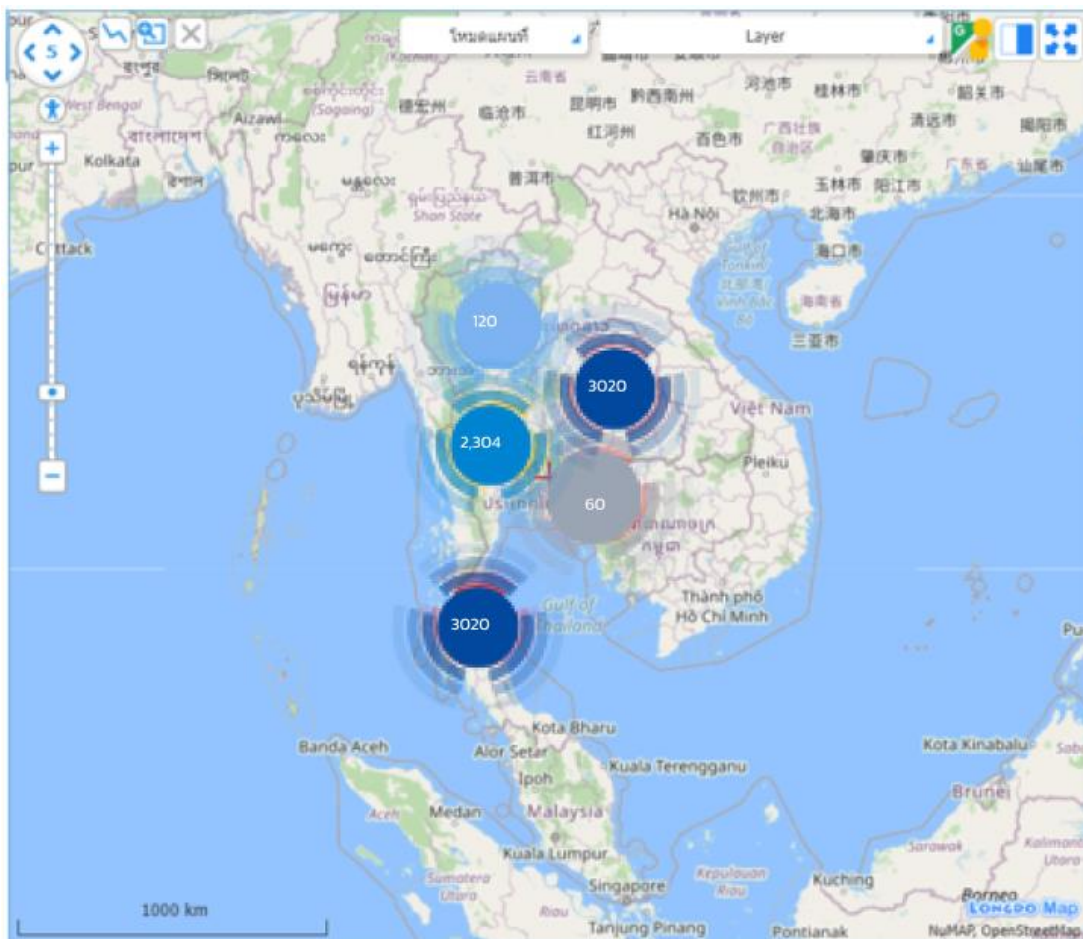

รูปที่ 2-134 Set Zoom 500 km ระดับประเทศ

- Set Zoom 100 km ระดับภูมิภาค จะทำการ Cluster ตามตำแหน่งสำนักงานทางหลวง เพื่อแสดงภาพรวมปริมาณข้อมูลที่เกิดขึ้นกว่าเกณฑ์กำหนดของแต่ละสำนักงานทางหลวง

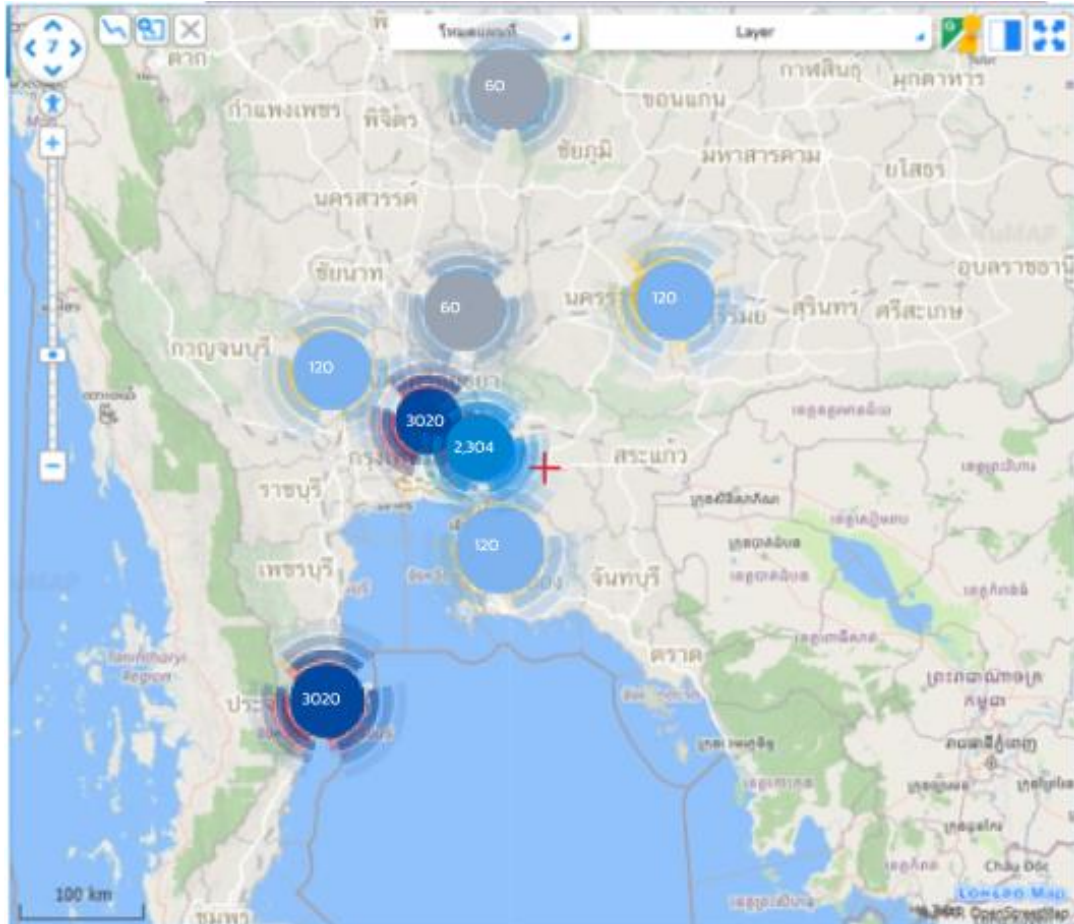

รูปที่ 2-135 Set Zoom 100 km ระดับภูมิภาค

- Set Zoom 50 km ระดับจังหวัด จะทำการ Cluster ตามตำแหน่งแขวงทางหลวง เพื่อแสดงภาพรวมปริมาณข้อมูลที่เกิดขึ้นกว่าเกณฑ์กำหนดของแต่ละแขวงทางหลวง

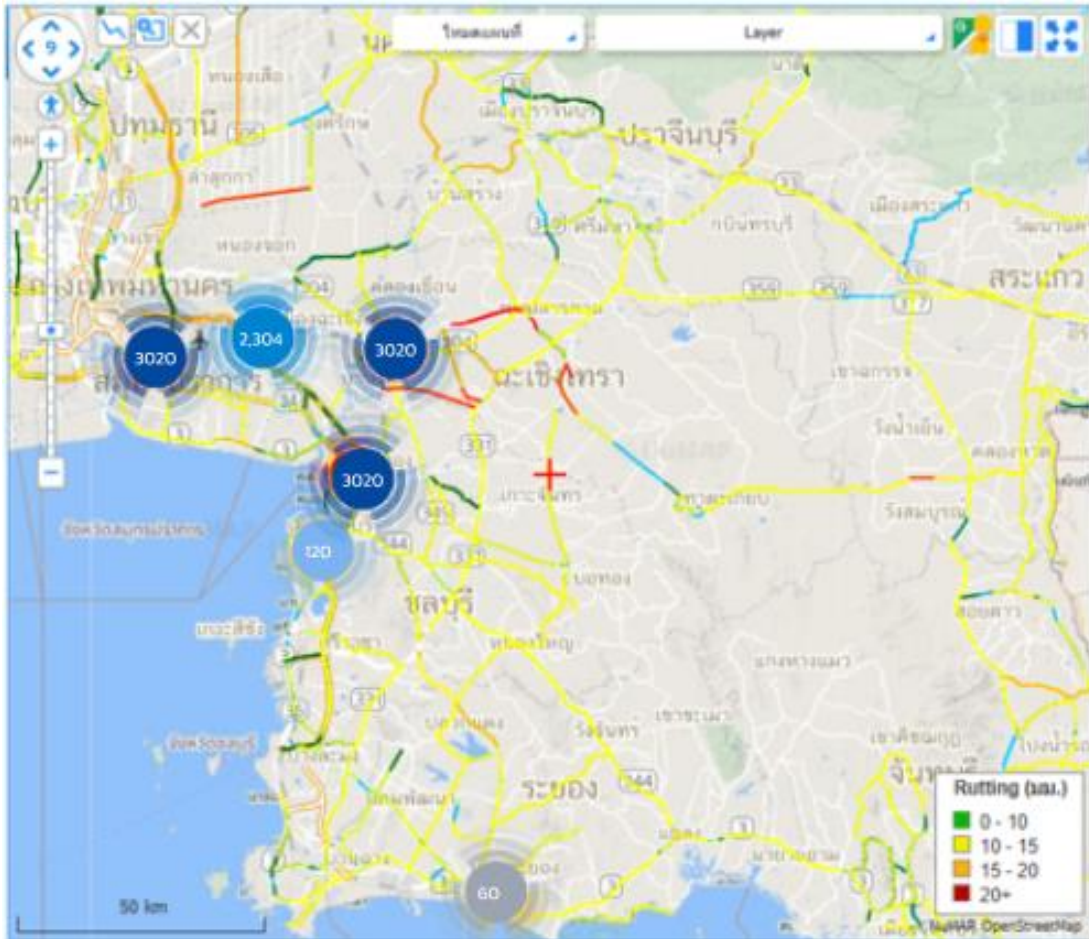

รูปที่ 2-136 Set Zoom 50 km ระดับจังหวัด

- Set Zoom 10 km ระดับพื้นที่ จะทำการ Cluster ตามตำแหน่งหมวดทางหลวง เพื่อแสดงภาพรวมปริมาณข้อมูลที่เกิดขึ้นกว่าเกณฑ์กำหนดของแต่ละหมวดทางหลวง

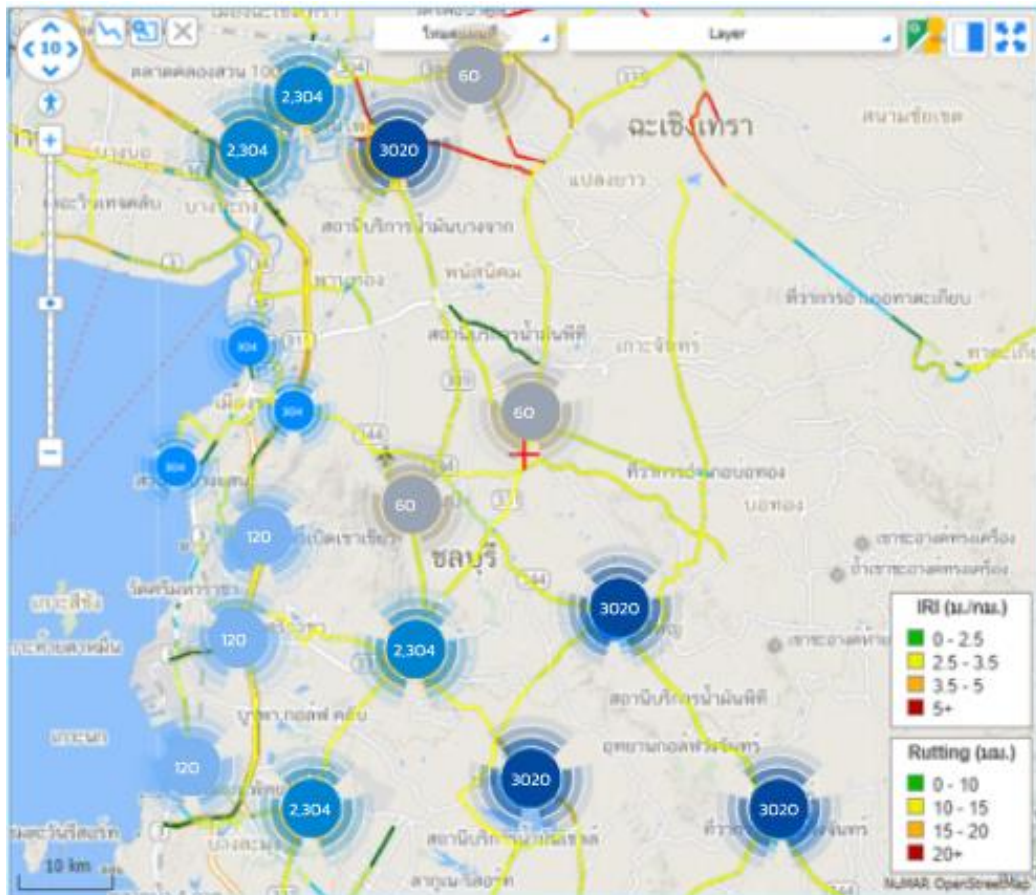

รูปที่ 2-137 Set Zoom 50 km ระดับพื้นที่

อย่างไรก็ตามการกำหนดเงื่อนไขดังกล่าวเป็นการประยุกต์ใช้หลักการด้านการสรุปภาพรวมข้อมูลเชิงภูมิศาสตร์เพื่อให้สามารถแสดงภาพรวมค่าสภาพทางทั้งเชิงภูมิสารสนเทศและเชิงสถิติโดยที่ปรึกษาได้นำเสนอหน้าจอ Dashboard หน้าจอแสดงข้อมูลสรุปค่าสภาพทางดังนี้

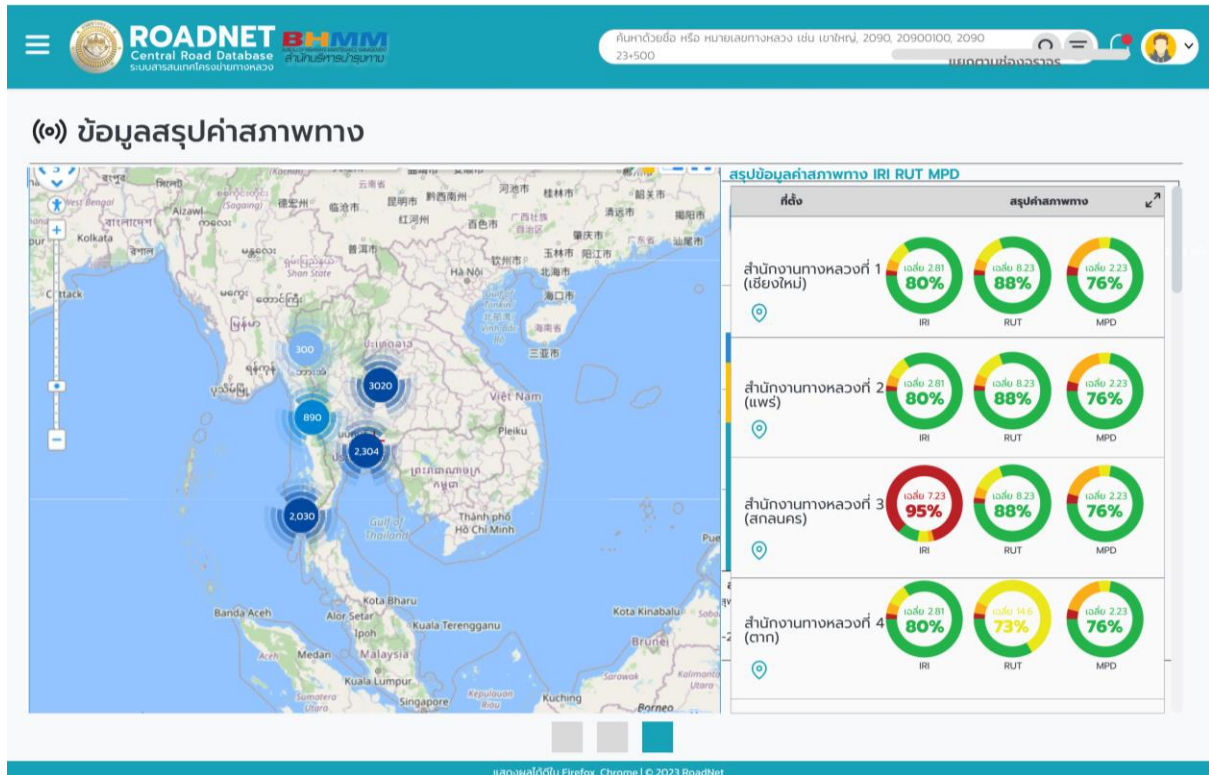

รูปที่ 2-138 หน้าจอ Dashboard สรุปค่าสภาพทาง

3.4 ที่ปรึกษาจะต้องพัฒนาระบบเชื่อมโยงข้อมูลต่าง ๆ ที่เกี่ยวข้อง เพื่อวางแผนงานในการบูรณาการข้อมูลร่วมกันอย่างต่อเนื่องและสอดคล้องกับความต้องการของผู้ใช้งาน

3.4.1 เชื่อมโยงระบบฐานข้อมูลที่เกี่ยวข้อง มาแสดงผลในระบบอย่างเหมาะสม ตามความต้องการของผู้ใช้งาน ได้แก่

1) เชื่อมโยงระบบฐานข้อมูลที่เกี่ยวข้อง มาแสดงผลในระบบอย่างเหมาะสม ตามความต้องการของผู้ใช้งาน ได้แก่

1.1) ข้อมูลบัญชีสายทางจากระบบทะเบียนทางหลวง (HRIS)

การสืบค้นข้อมูล และแสดงผลข้อมูลที่เกี่ยวข้องกับประวัติสายทาง ได้แก่ ข้อมูลบัญชีหมายเลขทางหลวง, ข้อมูลบัญชีหมายเลขตอนควบคุม, รายละเอียดหลักฐานการได้มา, ข้อมูลปริมาณจราจร, ข้อมูลโครงสร้างและกายภาพทางของผิวทาง ข้อมูลปริมาณจราจร เป็นต้น โดยประกอบด้วย 3 ส่วนหลัก คือ ส่วนการสืบค้นข้อมูล ส่วนแสดงข้อมูลตาราง และส่วนแสดงแผนที่

โดยระบบ Roadnet จะดำเนินการเชื่อมโยงข้อมูลจากระบบทะเบียนทางหลวง (HRIS) มาแสดงผลในระบบอย่างเหมาะสม ตามความต้องการของผู้ใช้งาน ได้แก่ ข้อมูล ดังนี้

ตารางที่ 2-15 แสดงข้อมูลจากระบบทะเบียนทางหลวง (HRIS) ที่ดำเนินการเชื่อมโยงข้อมูล

ลำดับ	กลุ่มข้อมูล	ชื่อชั้นข้อมูล	หน่วยงาน
1	เส้นโครงข่ายถนน	โครงข่ายทะเบียนทางหลวง	สำนักแผนงาน กรมทางหลวง
2		ทางหลวงอาเซียน	
3		เส้นทางขนส่งผ่านแดนของอาเซียน	
4		ช่องจราจร	
5	ลำดับชั้นสายทาง (Road Hierarchy)	ลำดับชั้น 1 ทางหลวงแผ่นดินเชื่อมโยงระหว่างประเทศ	สำนักแผนงาน กรมทางหลวง
6		ลำดับชั้น 2 ทางหลวงแผ่นดินเชื่อมโยงในภูมิภาค	
7		ลำดับชั้น 3 ทางหลวงแผ่นดินเชื่อมโยงระดับจังหวัด	
8		ลำดับชั้น 4 ทางหลวงแผ่นดินเชื่อมโยงระดับอำเภอ	
9		ทางหลวงพิเศษระหว่างเมือง	
10		ความหนาแน่นการใช้ประโยชน์ที่ดิน	
11	ตำแหน่งที่สำคัญ (POI)	ตำแหน่งที่ตั้งหมวดทางหลวง	สำนักแผนงาน กรมทางหลวง
12		ตำแหน่งที่ตั้งแขวงทางหลวง	
13		ตำแหน่งที่ตั้งสำนักงานทางหลวง	

1.2) ข้อมูลแผนงานเบื้องต้น จากระบบบริหารแผนงานทางหลวง (Plannet)

ระบบบริหารแผนงานทางหลวง (Plannet) ประกอบไปด้วยข้อมูลต่าง ๆ ดังนี้

- ใบเพิ่มสำคัญและทะเบียนคุม สามารถเลือกดูการเพิ่มใบสำคัญ ทะเบียนคุมใบสำคัญ และติดตามสถานะใบสำคัญ
- ทะเบียนคุมตามรหัสงบประมาณ สามารถเลือกดูทะเบียนคุมตามรหัสงบประมาณ ทะเบียนสัญญาเงินยืม
- การเบิกจ่าย สามารถคาดการณ์การเบิกจ่าย สถานะการเบิกจ่ายปัจจุบัน และคาดการณ์การเบิกจ่ายเงินกัน สถานการณ์เบิกจ่ายเงินกันปัจจุบันได้ พร้อมทั้งสามารถบันทึกสถานะรายงานสถานะ และแจ้งปัญหาอุปสรรคเงินกันได้

โดยระบบ Roadnet จะดำเนินการเชื่อมโยงข้อมูลจากจากระบบบริหารแผนงานทางหลวง (Plannet) มาแสดงผลในระบบอย่างเหมาะสมตามความต้องการของผู้ใช้งาน ได้แก่ ข้อมูล ดังนี้

ตารางที่ 2-16 แสดงข้อมูลจากจากระบบบริหารแผนงานทางหลวง (Plannet) ที่ดำเนินการเชื่อมโยงข้อมูล

ลำดับ	กลุ่มข้อมูล	ชื่อชั้นข้อมูล	หน่วยงาน
1	ข้อมูลแผนงานบำรุง	การติดตามแผนการดำเนินงาน	สำนักบริหารบำรุงทาง กรมทางหลวง
2		การตรวจสอบแผนงาน	
3		ข้อมูลรหัสงาน	

1.3) ข้อมูลปริมาณจราจรแยกตามประเภทยานพาหนะรายปีจากระบบสารสนเทศปริมาณจราจรบนทางหลวง (TIMS)

ระบบสารสนเทศปริมาณจราจรบนทางหลวงประกอบด้วยข้อมูลการใช้งานด้วย 7 ส่วน ดังนี้

- จุดสำรวจ มีหน้าที่แสดงจุดสำรวจของแต่ละแขวงทั่วประเทศ
- ข้อมูลการสำรวจมีหน้าที่ จัดการข้อมูลการสำรวจที่ทาง สำนักอำนวยการความปลอดภัย (สป.) ส่งสำรวจในแต่ละงวด
- ผลสำรวจ มีหน้าที่ในการแสดงปริมาณจราจรในแต่ละจุดสำรวจ โดยแยกขาเข้า-ขาออก เปรียบเทียบ 5 ปีย้อนหลัง
- AADT รายจุด มีหน้าที่แสดงค่า AADT เป็นรายจุด ที่ทำการสำรวจปริมาณจราจรบนทางหลวง
- VK มีหน้าที่แสดงค่า AADT และค่า VK เป็นรายสายทาง
- รายงาน มีหน้าที่ประมวลผลข้อมูลและออกเป็นรายงานสรุปผลเกี่ยวกับปริมาณจราจรบนทางหลวง
- ฐานข้อมูล มีหน้าที่ดึงข้อมูลดิบจากฐานข้อมูลเกี่ยวกับข้อมูลปริมาณจราจรบนทางหลวง

โดยระบบ Roadnet จะดำเนินการเชื่อมโยงข้อมูลจากจากระบบสารสนเทศ ปริมาณจราจรบนทางหลวง (TIMS) มาแสดงผลในระบบอย่างเหมาะสม ตามความต้องการของผู้ใช้งาน ได้แก่ ข้อมูล ดังนี้

ตารางที่ 2-17 แสดงข้อมูลจากจากระบบสารสนเทศ ปริมาณจราจรบนทางหลวง (TIMS) ที่ดำเนินการเชื่อมโยงข้อมูล

ลำดับ	กลุ่มข้อมูล	ชื่อชั้นข้อมูล	หน่วยงาน
1	ข้อมูลปริมาณจราจร	ประเภท AADT รายจุดสำรวจ	สำนักอำนวยการความปลอดภัย กรมทางหลวง
2		ข้อมูลการเผยแพร่	
3		ข้อมูลจุดสำรวจ	
4		AADT และ VK รายสายทาง	

1.4) ข้อมูลทรัพย์สินทางหลวงประเภทต่าง ๆ จากระบบบริหารจัดการข้อมูลทรัพย์สินทางหลวง (Road Asset)

ระบบบริหารจัดการข้อมูลทรัพย์สินทางหลวง มีทรัพย์สินอยู่ในความรับผิดชอบ 23 ประเภท ประกอบด้วย

- ผิวทางและไหล่ทาง
- ทางเท้า
- ทางเชื่อม
- ทางจักรยาน
- เกาะแบ่งถนน
- ท่อระบายน้ำ
- รางระบายน้ำ
- สะพานและทางยกระดับ
- สะพานกลับรถ
- อุโมงค์หรือทางลอด
- สะพานลอยคนเดินข้าม
- กำแพงกันดิน
- ป้ายจราจร
- เครื่องหมายจราจรบนผิวทาง
- ราวกันอันตราย
- ไฟสัญญาณจราจร
- ไฟเตือนหรือไฟสัญญาณทางข้าม
- ไฟฟ้าและแสงสว่าง

- เครื่องหมายนำทางหลักกิโลเมตรและหลักเขตทาง
- ศาลาทางหลวงและที่รอรถประจำทาง
- บริเวณข้างทาง
- อาคาร
- ที่ดินนอกเขตทาง

โดยระบบ Roadnet จะดำเนินการเชื่อมโยงข้อมูลจากจากระบบบริหารจัดการข้อมูลทรัพย์สินทางหลวง (Road Asset) มาแสดงผลในระบบอย่างเหมาะสม ตามความต้องการของผู้ใช้งาน ได้แก่ ข้อมูล ดังนี้

ตารางที่ 2-18 แสดงข้อมูลจากจากระบบบริหารจัดการข้อมูลทรัพย์สินทางหลวง (Road Asset) ที่ดำเนินการเชื่อมโยงข้อมูล

ลำดับ	กลุ่มข้อมูล	ชื่อชั้นข้อมูล	หน่วยงาน
1	ข้อมูลสำรวจ	ทางจักรยาน	สำนักบริหารบำรุงทาง กรมทางหลวง
2		อุโมงค์และทางลอด	
3		ทางยกระดับ	
4		สะพานกลับรถ	

1.5) ข้อมูลสำรวจสภาพทาง ย้อนหลัง 5 ปี ทุก ๆ 25 เมตร หรือ 1 กิโลเมตร จากระบบฐานข้อมูลงานวิเคราะห์และตรวจสอบสภาพทางหลวง (MIIS)

ระบบ MIIS เป็นระบบที่รวบรวมข้อมูลการสำรวจสภาพทาง และข้อมูลอื่น ๆ ที่เกี่ยวข้องทั้งในส่วนของการตรวจสอบสภาพทาง เช่น ความเรียบของถนน ความเสียหายของถนน เป็นต้น ข้อมูลสำรวจจากฐาน เช่น งานเจาะสำรวจ งานสำรวจความแข็งแรงของรากฐาน เป็นต้น งานธรณีวิศวกรรม โดยมีรายละเอียดข้อมูลต่าง ๆ ดังนี้

- ข้อมูลความแข็งแรงของโครงสร้างทาง
- ข้อมูลดัชนีความขรุขระสากล (IRI)
- ข้อมูลการตรวจสอบสภาพความเสียหายของผิวทาง
- ข้อมูลการตรวจสอบความต้านทานในการสั่นไถลของผิวทาง (ความฝืด) ด้วยเครื่องมือ ASFT-T-10

- ข้อมูลการตรวจสอบความต้านทานในการลื่นไถลของผิวทาง (ความฝืด) ด้วยเครื่องมือ Portable Skid Resistance Tester
- ข้อมูลการตรวจความหนาโครงสร้างชั้นทางด้วยเครื่องมือ GPR
- ข้อมูลการตรวจความหนาโครงสร้างชั้นทางด้วยเครื่องมือ Borescope
- ข้อมูลการตรวจความหนาโครงสร้างชั้นทางด้วยเครื่องมือ Coring
- ข้อมูลการตรวจสอบโพรงใต้ผิวจราจร
- ข้อมูลการเจาะสำรวจชั้นรากฐานด้วยวิธี Field Vane Shear
- ข้อมูลการเจาะสำรวจชั้นรากฐานด้วยวิธี boring
- ข้อมูลงานทดสอบ Dynamic Cone Penetrometer (DCP)
- ข้อมูลงานทดสอบ Dutch Cone Penetration Test
- ข้อมูลงานลงพื้นที่ตรวจสอบบริเวณ Landslide
- ข้อมูลงานสำรวจหลุมน้ำแฉก
- ข้อมูลโรงไม้หิน
- ข้อมูลงาน Test Pit

โดยระบบ Roadnet จะดำเนินการเชื่อมโยงข้อมูลจากจากระบบฐานข้อมูลงานวิเคราะห์และตรวจสอบสภาพทางหลวง (MIIS) มาแสดงผลในระบบอย่างเหมาะสม ตามความต้องการของผู้ใช้งาน ได้แก่ ข้อมูล ดังนี้

ตารางที่ 2-19 แสดงข้อมูลจากจากระบบฐานข้อมูลงานวิเคราะห์และตรวจสอบสภาพทางหลวง (MIIS) ที่ดำเนินการเชื่อมโยงข้อมูล

ลำดับ	กลุ่มข้อมูล	ชื่อชั้นข้อมูล	หน่วยงาน
1	ข้อมูลสำรวจ	รายการประเภทเลน	สำนักวิเคราะห์และตรวจสอบ กรมทางหลวง
2		Deflection แบบสรูป	
3		ข้อมูล E-Modulus จากข้อมูลสำรวจ FWD ราย กม.	
4		ข้อมูล E-Modulus จากข้อมูลสำรวจ FWD ราย Station	

3.4.2 ประสานงาน จัดทำ จัดทำ และนำข้อมูลภูมิสารสนเทศ ที่ได้รับการสนับสนุนจากหน่วยงาน ทั้งภายในกรมทางหลวง และหน่วยงานต่าง ๆ ที่เกี่ยวข้อง รวมกับชั้นข้อมูลภูมิสารสนเทศ พื้นฐานของประเทศไทย FGDS (Fundamental Geographic Data Set)

ข้อมูลภูมิสารสนเทศพื้นฐานของประเทศไทย (Fundamental Geographic Data Set : FGDS) หมายถึงชั้นข้อมูลที่มีศักยภาพสูงที่สามารถนำมาใช้งานร่วมกันระหว่างหน่วยงานต่าง ๆ และสามารถใช้เป็นข้อมูลพื้นฐานในการอ้างอิงเพื่อเพิ่มเติมชั้นข้อมูล ในด้านอื่น ๆ ได้ โดยข้อมูลประเภทนี้เกี่ยวข้องกับลักษณะของภูมิประเทศทั่วไป คณะกรรมการภูมิสารสนเทศแห่งชาติได้มีกำหนดชั้นข้อมูลภูมิสารสนเทศพื้นฐานของประเทศไทยไว้ทั้งหมด 13 ชั้นข้อมูล ดังนี้

ตารางที่ 2-20 แสดงข้อมูลจากชั้นข้อมูลภูมิสารสนเทศพื้นฐานของประเทศไทย FGDS

รายการชุดข้อมูลตามมาตรฐาน FGDS 13 ชั้นข้อมูล			
ชุดข้อมูล	ชื่อรายการชุดข้อมูลตาม FGDS	รายการข้อมูลประเมินตาม FGDS	หน่วยงานหลัก/ร่วม
01 แปลงที่ดิน	03005 - ที่ราชพัสดุ (ROYAL_LAND)	ขอบเขตที่ราชพัสดุ	กรมธนารักษ์
	03007 - แปลงที่ดินของรัฐจัดเพื่อประชาชน (ALLOCATE_PARCEL)	แปลงที่ดิน ส.ป.ก.	สำนักงานการปฏิรูปที่ดินเพื่อเกษตรกรรม
02 เขตการปกครอง	01002 - เส้นเขตการปกครอง (ADMIN_Line)	เส้นเขตการปกครอง	สำนักผังเมือง กรุงเทพมหานคร
	01032 - พื้นที่ขอบเขตจังหวัด (Province)	ขอบเขตจังหวัด	กรมการปกครอง
03 เส้นทางคมนาคม	01033 - พื้นที่ขอบเขตอำเภอ (District)	ขอบเขตอำเภอ	กรมการปกครอง
		พื้นที่ขอบเขตอำเภอ	สำนักผังเมือง กรุงเทพมหานคร
	01034 - พื้นที่ขอบเขตตำบล (Tambon)	เขตตำบล	กรมการปกครอง
		พื้นที่ขอบเขตตำบล	สำนักผังเมือง กรุงเทพมหานคร
	01004 - จุดตัวแทนพื้นที่การปกครอง (ADMIN_Location)	ที่ตั้งสำนักงานเขต	สำนักผังเมือง กรุงเทพมหานคร
	02001 - เส้นกลางถนน (ROAD_CL)	ทางหลวงแผ่นดิน	สำนักงานปลัดกระทรวงคมนาคม
เส้นกลางถนน		สำนักผังเมือง กรุงเทพมหานคร	

ตารางที่ 2-20 แสดงข้อมูลจากชั้นข้อมูลภูมิสารสนเทศพื้นฐานของประเทศไทย FGDS (ต่อ)

รายการชุดข้อมูลตามมาตรฐาน FGDS 13 ชั้นข้อมูล			
ชุดข้อมูล	ชื่อรายการชุดข้อมูลตาม FGDS	รายการข้อมูลประเมินตาม FGDS	หน่วยงานหลัก/ร่วม
03 เส้นทางคมนาคม	02002 - จุดเชื่อมต่อคมนาคม (TRANS_NODE)	สถานีรถไฟฟ้า	สำนักงานปลัดกระทรวงคมนาคม
		สถานีรถไฟ	
	02003 - ขอบถนน (ROAD_EDGE)	Bma_road_edge	สำนักผังเมือง กรุงเทพมหานคร
	02004 - สะพาน (BRIDGE_PNT)	Bma_overpass_bnd	สำนักผังเมือง กรุงเทพมหานคร
02008 - ทางรถไฟ (RAILWAY_CL)		เส้นทางรถไฟฟ้า	สำนักงานปลัดกระทรวงคมนาคม
		เส้นทางรถไฟ	
04 เขตชุมชน/อาคาร	041 - อาคาร	อาคาร	สำนักผังเมือง กรุงเทพมหานคร
	04301 - พื้นที่/จุดตำแหน่งอ้างอิง	Landmark	สำนักผังเมือง กรุงเทพมหานคร
05 ป่าไม้	05003 - ป่าสงวนแห่งชาติ (NRF)	แนวเขตป่าสงวนแห่งชาติ	กรมป่าไม้
	05004 - พื้นที่ป่าปกคลุม (FCA)	พื้นที่ป่าไม้ตามสภาพ	กรมป่าไม้

ตารางที่ 2-20 แสดงข้อมูลจากชั้นข้อมูลภูมิสารสนเทศพื้นฐานของประเทศไทย FGDS (ต่อ)

รายการชุดข้อมูลตามมาตรฐาน FGDS 13 ชั้นข้อมูล			
ชุดข้อมูล	ชื่อรายการชุดข้อมูลตาม FGDS	รายการข้อมูลประเมินตาม FGDS	หน่วยงานหลัก/ร่วม
06 การใช้ประโยชน์ที่ดิน	06002 - พื้นที่การใช้ประโยชน์ที่ดิน ระดับที่ 2	แผนที่สภาพการใช้ที่ดิน ปี พ.ศ.2558 และ พ.ศ.2559	กรมพัฒนาที่ดิน
07 แหล่งน้ำ	07101 - เส้นทางน้ำธรรมชาติ (NAT_STREAM)	เส้นทางน้ำ	กรมทรัพยากรน้ำ
		Bma_hydrocl	สำนักผังเมือง กรุงเทพมหานคร
08 อุทกศาสตร์	07201 - พื้นที่แหล่งน้ำตามธรรมชาติ (NAT_WTR_BODY)	แหล่งน้ำธรรมชาติผิวดิน	กรมทรัพยากรน้ำ
		พื้นที่แหล่งน้ำธรรมชาติ	สำนักผังเมือง กรุงเทพมหานคร
	07301 - บ่อบาดาล (WELL)	บ่อบาดาล	กรมทรัพยากรน้ำ
	07501 - สถานีตรวจวัดในลำน้ำ (HYD_STATION)	LVELSTATION	กรมทรัพยากรน้ำ
	13001 - ตัวเลขน้ำ (SOUNDG)	ตัวเลขน้ำ (SOUNDG)	กรมอุทกศาสตร์
	13002 - เส้นชายฝั่ง (COALNE)	เส้นชายฝั่ง (COALNE)	กรมอุทกศาสตร์
	13011 - สายน้ำไหลขึ้นมีอัตรา (Flood tide stream with rate, TS_FEB)	สายน้ำไหลขึ้นมีอัตรา (TS_FEB)	กรมอุทกศาสตร์
13013 - ค่าเส้นความลึกเท่า (DEPCNT)	ค่าเส้นความลึกเท่า (DEPCNT)	กรมอุทกศาสตร์	

ตารางที่ 2-20 แสดงข้อมูลจากชั้นข้อมูลภูมิสารสนเทศพื้นฐานของประเทศไทย FGDS (ต่อ)

รายการชุดข้อมูลตามมาตรฐาน FGDS 13 ชั้นข้อมูล			
ชุดข้อมูล	ชื่อรายการชุดข้อมูลตาม FGDS	รายการข้อมูลประเมินตาม FGDS	หน่วยงานหลัก/ร่วม
09 หมุดหลักฐาน แผนที่	09001 - หมุดหลักฐานทางราบ (HorizontalControlPoint)	กรมแผนที่ทหารบริการแผนที่ในรูปแบบ wms จำนวน 26 จังหวัด (Service : WMS)	กรมแผนที่ทหาร
		หมุดหลักฐาน	
		http://mapserver.rtsd.mi.th/erdas-apollo/vector/GPS26Province?REQUEST=GetCapabilities&SERVICE=WMS&VERSION=1.3.0	
10 ความสูง ภูมิประเทศ เชิงเลข (DEM)	ชุดข้อมูลความสูงภูมิประเทศ เชิงเลข (DEM)	http://mapserver.rtsd.mi.th:80/erdas-apollo/coverage/Gistda26Province_DEM?	
11 ภาพแผนที่ภูมิ ประเทศ	แผนที่ความสูงภูมิ ประเทศ L7018	แผนที่ความสูงภูมิประเทศ L7018 (Service : WMS)	
		http://mapserver.rtsd.mi.th/erdas-apollo/coverage/Gistda26Province?REQUEST=GetCapabilities&SERVICE=WMS&VERSION=1.3.0	

ตารางที่ 2-20 แสดงข้อมูลจากชั้นข้อมูลภูมิสารสนเทศพื้นฐานของประเทศไทย FGDS (ต่อ)

รายการชุดข้อมูลตามมาตรฐาน FGDS 13 ชั้นข้อมูล			
ชุดข้อมูล	ชื่อรายการชุดข้อมูลตาม FGDS	รายการข้อมูลประเมินตาม FGDS	หน่วยงานหลัก/ร่วม
12 แผนที่ภาพถ่ายทางอากาศ	ภาพถ่ายออร์โทขาวชุด DOL พ.ศ. 2525-2538	มาตราส่วน 1:4,000	กระทรวงทรัพยากรธรรมชาติและ สิ่งแวดล้อม บริการผ่าน สทอภ.
	ภาพถ่ายออร์โทขาวชุด NIMA พ.ศ. 2537-2543	มาตราส่วน 1:4,000	
	ภาพถ่ายออร์โทขาวชุด NS3 พ.ศ. 2515-2524	มาตราส่วน 1:4,000	
	ภาพถ่ายออร์โทขาวชุด VAP61 พ.ศ. 2506-2513	มาตราส่วน 1:4,000	
	ภาพถ่ายออร์โทขาวชุด WWS พ.ศ. 2495-2498	มาตราส่วน 1:4,000	
13 ภาพดาวเทียมตัดแก้	แผนที่ภาพดาวเทียมไทย โชต Pansharpen 2 เมตร พ.ศ. 2556-2557	แผนที่ภาพดาวเทียมไทยโชต Pansharpen 2 เมตร (พ.ศ. 2556-2557) http://go-tiles1.gistda.or.th/mapproxy/service?REQUEST=GetCapabilities&	สำนักงานพัฒนาเทคโนโลยีอวกาศ และภูมิสารสนเทศ (องค์การมหาชน) GISTDA

3.4.3 พัฒนาระบบ Web service เผยแพร่ข้อมูลบัญชีสายทาง ทั้งในรูปแบบภาพแผนที่ Web Map Service (WMS), Web Feature Service (WFS) หรือ Web Map Tile Service (WMS-T) หรือ Vector Tile Service และแบบ web service query (REST/JSON) ได้อย่างมีประสิทธิภาพ

ที่ปรึกษาจะดำเนินการศึกษาและวิเคราะห์กระบวนการเชื่อมโยงหรือการส่งผ่านข้อมูลให้สามารถนำเข้าและแลกเปลี่ยนข้อมูลทางภูมิสารสนเทศบนเครือข่ายที่มีอยู่เดิม เพื่อบูรณาการข้อมูลและความร่วมมือระหว่างหน่วยงานให้เป็นไปตามมาตรฐานสากล การให้บริการข้อมูลภูมิสารสนเทศ (OGC/ISO) ในรูปแบบของ Web Map Service/Web Feature Service/ SQL Simple Feature ผ่านระบบเครือข่ายและคำนึงถึงความปลอดภัยของข้อมูล

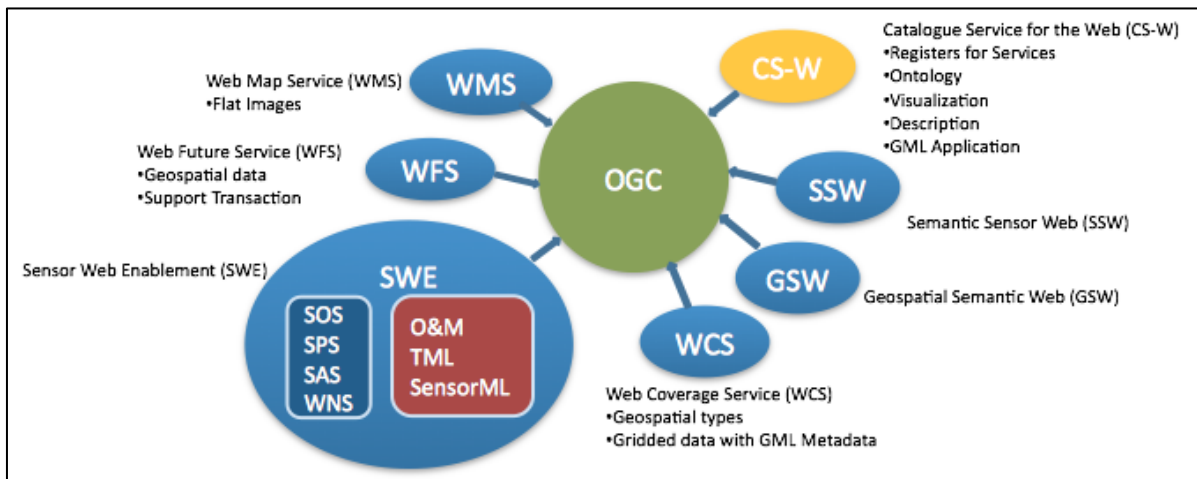

รูปที่ 2-139 แสดงโครงสร้างมาตรฐานสากล ISO/OGC สำหรับบริหารจัดการข้อมูลภูมิสารสนเทศ

OGC เป็นชื่อย่อของ Open Geospatial Consortium ซึ่งเป็นองค์กรที่มีบทบาทสำคัญในการกำหนดมาตรฐานด้านระบบสารสนเทศภูมิศาสตร์ OGC เป็นองค์กรธุรกิจแบบไม่หวังผลกำไรซึ่งก่อตั้งขึ้นโดยการรวมตัวกันของสมาชิกซึ่งมีทั้งบริษัทซอฟต์แวร์ด้าน GIS บริษัทซอฟต์แวร์ด้านฐานข้อมูล บริษัทคอมพิวเตอร์ หน่วยงานสื่อสารโทรคมนาคม มหาวิทยาลัย หน่วยงานผู้ผลิตข้อมูล รวมทั้งองค์กรของรัฐ มีวัตถุประสงค์เพื่อส่งเสริมการพัฒนาเทคโนโลยีระบบเปิด (open system) ในการประมวลผลข้อมูลภูมิศาสตร์ (Geoprocessing) โดยการร่วมกันพัฒนาข้อกำหนดต่าง ๆ (Abstract & Implementation Specification) สำหรับการพัฒนาซอฟต์แวร์ โปรแกรมประยุกต์ และฐานข้อมูล ซึ่งจะสามารถติดต่อทำงานร่วมกันได้ (Interoperable) เนื่องจากบริษัทพัฒนาซอฟต์แวร์ GIS ที่สำคัญล้วนเป็นสมาชิกของ OGC ดังนั้นเชื่อว่าข้อกำหนดที่จะถูกพัฒนาขึ้นโดย OGC นี้จะกลายเป็นมาตรฐานนิยม (de facto standard) อย่างรวดเร็ว

ISO: The international organization for standardization เป็นหน่วยงานในการจัดเตรียมมาตรฐานระหว่างประเทศ โดยคณะกรรมการทางเทคนิคด้านภูมิสารสนเทศได้จัดทำมาตรฐาน ISO19128 จากเอกสารของ Open Geospatial Consortium (OGC)

มาตรฐาน ISO 19128

มาตรฐาน ISO 19128 เป็นมาตรฐานที่เกี่ยวข้องกับเรื่อง Web Map Service (WMS) โดย WMS จะทำหน้าที่ในการสร้างแผนที่ของข้อมูลอ้างอิงจากข้อมูลภูมิศาสตร์ ซึ่งมาตรฐานนี้ได้ให้คำนิยามว่า “แผนที่ เป็นการแสดงข้อมูลภูมิศาสตร์ในรูปแบบของข้อมูลภาพดิจิทัลบนหน้าจอคอมพิวเตอร์แผนที่จะไม่ใช้ตัวข้อมูลจริง”

WMS จะผลิตแผนที่ให้เป็นรูปภาพใน Format: PNG, GIF หรือ JPEG หรือถ้าเป็นข้อมูลเวกเตอร์ (Vector) จะอยู่ในรูปแบบของ Scalable Vector Graphic (SVG) ซึ่งเป็นเวกเตอร์กราฟิกที่ใช้ในการแสดงผลภาพบนอินเทอร์เน็ต (กำลังเป็นที่นิยมในปัจจุบัน) หรือ Web Computer Graphic Metafile (Web CGM)

ข้อกำหนดใน WMS ประกอบด้วยการทำงานหลัก 3 ประการ คือ

- 1) การให้บริการและคำอธิบายข้อมูล Metadata ของชุดข้อมูลที่ให้บริการ
- 2) การให้บริการภาพแผนที่ และข้อมูลแบบหลายมิติ
- 3) การให้บริการข้อมูลเฉพาะที่ต้องการให้แสดงบนแผนที่ (เป็นทางเลือก หมายถึงจะมีหรือไม่มีการทำงานนี้ก็ได้)

โดย WMS จะทำงานผ่านเว็บเบราว์เซอร์ เพื่อทำการรับการร้องขอจากผู้ใช้ผ่าน URL (Uniform Resource Locators) ซึ่ง URL จะทำหน้าที่เป็นที่เก็บทั้งข้อมูลแผนที่ระบบพิกัดอ้างอิงและผลลัพธ์จุดเด่นของมาตรฐาน WMS คือ ในกรณีที่ผู้ใช้ มีการร้องขอแผนที่มากกว่า 2 แผนที่อยู่ในพิกัดเดียวกัน ผู้ใช้สามารถนำผลลัพธ์ (แผนที่) ที่ได้มาทำการซ้อนทับกันได้มากกว่าหนึ่งชั้นข้อมูล เพื่อสร้างเป็น Composited map โดยมีเงื่อนไขว่า รูปแบบของข้อมูลภาพนั้น ต้องสนับสนุนการทำงานของพื้นหลังแบบโปร่งใส (Background Transparency) เช่น gif หรือ png นอกจากนี้ ในกรณีที่ผู้ใช้จากหลายเซิร์ฟเวอร์ มีการร้องขอแผนที่เดียวกัน WMS สามารถกระจายแผนที่เหล่านั้นไปยังผู้ใช้แต่ละคน เพื่อให้สร้างและตกแต่งลักษณะแผนที่ตามที่ผู้ใช้ต้องการได้

WMS ประกอบด้วยการทำงานหลัก 3 ประการ คือ Get Capabilities, Get Map และ Get FeatureInfo (เป็นทางเลือก หมายถึง จะมีหรือไม่มีการทำงานนี้ก็ได้) มาตรฐานนี้กำหนดให้ WMS ใช้ระบบการประมวลผลแบบกระจายฐานในโปรโตคอล HTTP

- **คำสั่ง GetCapabilities (GetCapabilities: Mandatory)**

วัตถุประสงค์ของการทำงานนี้ คือ การสอบถามไปยังเซิร์ฟเวอร์ว่ามีข้อมูลใดบ้างที่ให้บริการ รวมถึงการเรียกดูคำอธิบายข้อมูล (Metadata) เช่น มีชั้นข้อมูลใดบ้างที่สามารถนำมาสร้างเป็นแผนที่ภาพได้ หรือชั้นข้อมูลเหล่านี้ สนับสนุนการอ้างอิงตำแหน่งของโลกแบบใด ซึ่งผลลัพธ์ที่ได้จะอยู่ในรูปแบบที่ผู้ใช้งานสามารถอ่านได้ (โดยทั่วไปจะอยู่ในรูปเอกสาร XML) เพื่ออธิบายว่าข้อมูล หรือค่าพารามิเตอร์ใดบ้างที่เซิร์ฟเวอร์นั้น ๆ มีให้บริการ ดังนั้น ถ้าเซิร์ฟเวอร์ที่ไม่สนับสนุนการทำงานนี้ จะถือว่าเซิร์ฟเวอร์นั้นไม่สนับสนุนการทำงานตามมาตรฐาน WMS พารามิเตอร์ที่ใช้ใน GetCapabilities

- **คำสั่ง GetMap (GetMap: Mandatory)**

การทำงานของ GetMap จะทำหน้าที่ในการส่งกลับภาพแผนที่ที่มีการร้องขอจากไคลเอนต์เซิร์ฟเวอร์ที่ไม่สนับสนุนการทำงานนี้จะถือว่าเซิร์ฟเวอร์นั้นไม่สนับสนุนการทำงานตามมาตรฐาน WMS จะอธิบายส่วนของการสืบค้นข้อมูลจากการร้องขอด้วย GetMap

- **คำสั่ง GetFeatureInfo (GetFeatureInfo: request overview)**

การทำงานในส่วนของ Get Feature Info เป็นการทำงานเพื่อให้ผู้ใช้สามารถได้รับข้อมูลเพิ่มเติมเกี่ยวกับฟีเจอร์ในภาพแผนที่ ซึ่งเป็นผลลัพธ์จากการร้องขอด้วย Get Map ก่อนหน้า โดยจะแสดงสารสนเทศ (Information) ว่าภาพแผนที่ที่มีคุณสมบัติอย่างไร (นอกเหนือจากที่สามารถมองเห็นและแปล ตีความได้บนภาพแผนที่) ทั้งนี้ไคลเอนต์สามารถเลือกจุดบนภาพ (i, j) ในตำแหน่งที่ต้องการได้ ในการทำงานส่วนนี้ไม่ได้บังคับให้สำหรับ WMS ชั้นพื้นฐาน หมายความว่า ผู้ใช้งานที่ต้องการเตรียมเซิร์ฟเวอร์ให้เป็นไปตามมาตรฐาน WMS นั้น อาจเลือกที่จะไม่ใช้การทำงานด้วย Get Feature Info นี้ ก็ได้

ร่างรายงานขั้นสุดท้าย (DRAFT FINAL REPORT)
โครงการขยายผลและเพิ่มประสิทธิภาพระบบสารสนเทศโครงข่ายทางหลวง (Roadnet)
เพื่อสนับสนุนการบริหารงานบำรุงทาง

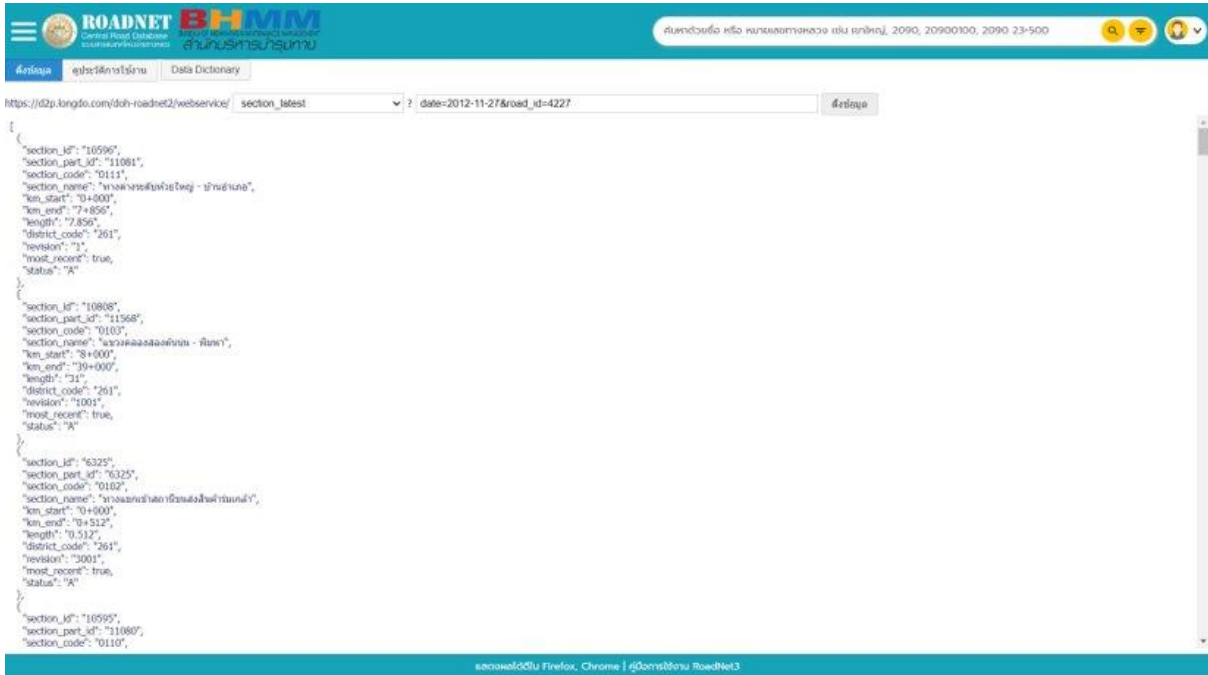

รูปที่ 2-140 หน้าระบบ Web service เผยแพร่ข้อมูล

3.4.4 ปรับปรุงโครงสร้างข้อมูลและการเชื่อมโยงข้อมูลระหว่างระบบสารสนเทศโครงข่ายทาง (Roadnet) และโปรแกรมบริหารบำรุงทาง (TPMS) ได้ โดยสามารถกำหนดเงื่อนไขการจัดเตรียมข้อมูล ได้แก่ ปริมาณจราจร (AADT) ดัชนีความขรุขระสากล (IRI) ความลึกร่องล้อ (Rutting) ความหยابเฉลี่ยของพื้นผิวทาง (MPD) และข้อมูลประเภทความเสียหายของผิวทาง (Surface Distress) ประเภทต่าง ๆ ที่จัดเก็บในระบบ Roadnet โดยมีข้อมูลรอยแตก (CRACKING) เป็นอย่างน้อย

ระบบ TPMS เป็นระบบที่มีการสร้างแบบจำลองต่าง ๆ เพื่อใช้ในการช่วยวิเคราะห์และบริหารจัดการงบประมาณก่อนซ่อมบำรุง ซึ่งหนึ่งในแบบจำลองที่มีความสำคัญในการวิเคราะห์ผลประโยชน์จากการซ่อม คือ แบบจำลองที่คำนวณค่า IRI หลังจากการซ่อมบำรุงด้วยวิธีต่าง ๆ หรือแบบจำลองผลกระทบจากการซ่อมบำรุง (Road Work Effect Model) ที่ปรึกษาจึงได้ใช้ข้อมูลค่า IRI จากการสำรวจในโครงการร่วมกับข้อมูลประวัติการซ่อมบำรุงอันประกอบด้วย งานฉาบผิว งานเสริมผิว งานบูรณะผิวทาง โดยอาศัยข้อมูลที่ได้รับจากกรมทางหลวงทั้งในส่วนของประวัติการซ่อมบำรุงและข้อมูลการสำรวจดัชนีความขรุขระสากล (IRI) ของสำนักบริหารบำรุงทาง และสำนักวิเคราะห์และตรวจสอบ เพื่อนำมาวิเคราะห์และทดสอบเทียบแบบจำลองผลกระทบจากการซ่อมบำรุงให้เป็นไปตามสภาพความเป็นจริงของสายทางของกรมทางหลวงมากที่สุด ทางที่ปรึกษาได้ดำเนินการรวบรวมและวิเคราะห์ผลตามขั้นตอน

ประเภท	รายละเอียด	สถานะ	โดยที่	สถานะ
1. บำรุงรักษาสาธิต	8 ช่องทาง ตัวทาง : สีลาชารา, เม : ซีสอน, จักรพงษ์โมดิ ขนาด : 0% , เดือโร : ไม้คิง		22 พ.ค. 2561 17.04 ก.	เสร็จ
2. บำรุงรักษาสาธิต	8 ช่องทาง ตัวทาง : สีลาชารา, เม : ซีสอน, จักรพงษ์โมดิ ขนาด : 0% , เดือโร : จักรพงษ์, เป็ททา : ๗๖๖ โยคภูโตไซ		21 พ.ค. 2561 21.44 ก.	เสร็จ
3. บำรุงรักษาสาธิต	8 ช่องทาง ตัวทาง : สีลาชารา, เม : ซีสอน, จักรพงษ์โมดิ ขนาด : 0% , เดือโร : ไม้คิง	เบรตง : ไม้คิง	21 พ.ค. 2561 21.37 ก.	เสร็จ
4. บำรุงรักษาสาธิต	8 ช่องทาง ตัวทาง : สีลาชารา, เม : ซีสอน, จักรพงษ์โมดิ ขนาด : 0% , เดือโร : จักรพงษ์, เป็ททา : ๗๖๖ โยคภูโตไซ	เบรตง : จักร	21 พ.ค. 2561 21.31 ก.	เสร็จ
5. บำรุงรักษาจริง	8 ช่องทาง ตัวทาง : สีลาชารา, เม : ซีสอน, จักรพงษ์โมดิ 3.5 < IRI < 5, 8000 < AADT < 20000 ขนาด : 0% , เดือโร : ๗๖๖ โยคภูโตไซ	จุดที่ 2 : ๗๖๖ โยคภูโตไซ ๓.๕ ช่อง ทาง	21 พ.ค. 2561 20.23 ก.	เสร็จ
6. บำรุงรักษาจริง	8 ช่องทาง ตัวทาง : สีลาชารา, เม : ซีสอน, จักรพงษ์โมดิ 3.5 < IRI < 5, 8000 < AADT < 20000 ขนาด : 0% , เดือโร : จักรพงษ์, เป็ททา : ๗๖๖ โยคภูโตไซ	จุดที่ 2 : จักรพงษ์ 200 ๗. : ๗๖๖	21 พ.ค. 2561 20.22 ก.	เสร็จ

รูปที่ 2-141 หน้าแสดงผลระบบ TPMS

ข้อมูลที่ทางโปรแกรม TPMS ใช้ในการคำนวณต่าง ๆ ส่วนหนึ่งได้จากการเชื่อมโยงข้อมูลในระบบ Roadnet ซึ่งข้อมูลดังกล่าวมีการตั้งค่าการเชื่อมโยงไว้ในรูปแบบ Service ซึ่งสามารถส่งเข้าตัวโปรแกรมได้หลังจากระบบ Roadnet มีการปรับปรุงข้อมูล ทำให้ระบบ TPMS สามารถประมวลผลข้อมูลที่เป็นปัจจุบันได้ และยังสามารถจัดเก็บข้อมูลดังกล่าวได้เช่นกัน แต่ด้วยในปัจจุบันมีการเปลี่ยนแปลงเพิ่มเติมค่าต่างๆเข้าร่วมกันในการวิเคราะห์ประเมิน หรือสรุปผลข้อมูลการคาดการณ์วิเคราะห์งานซ่อมบำรุง ดังนั้นในระบบ Roadnet เป็นต้นทางของการนำส่งข้อมูล จึงต้องดำเนินการปรับโครงสร้างฐานข้อมูลโดยให้สามารถกำหนดเงื่อนไขการจัดเตรียมข้อมูล ได้แก่ ปริมาณจราจร (AADT) ดัชนีความขรุขระสากล (IRI) ความสึกกร่อนล้อ (Rutting) ความหยาบเฉลี่ยของพื้นผิวทาง (MPD) และข้อมูลประเภทความเสียหายของผิวทาง (Surface Distress) ประเภทต่าง ๆ ที่จัดเก็บในระบบ Roadnet โดยมีข้อมูลรอยแตก (CRACKING) เพื่อให้มีความทันสมัยตรงกับความต้องการวิเคราะห์ด้วยโปรแกรม TPMS

ในตัวข้อมูลสำรวจสภาพทาง ที่ได้จากการสำรวจด้วยรถสำรวจอุปกรณ์ Laser ข้อมูลที่ได้จะแบ่งออกเป็น 2 ส่วนด้วยกันโดยส่วนแรกเป็นข้อมูลสำรวจที่ได้จากตัว Laser ด้านหน้ารถ เพื่อเก็บค่าสภาพทางได้แก่ ดัชนีความขรุขระสากล (IRI) ความสึกกร่อนล้อ (Rutting) และความหยาบเฉลี่ยของพื้นผิวทาง (MPD) ซึ่งในการประมวลผลและจัดเก็บข้อมูลมีความถี่ในการจัดเก็บไม่มากกว่า 25 เมตร ส่วนข้อมูลความเสียหาย ข้อมูลประเภทความเสียหายของผิวทาง

(Surface Distress) จะได้จากทั้งอุปกรณ์ Laser ที่ทำการตรวจค่าความเสียหายผิวทางผ่านระบบประเมิน Auto ซึ่งได้จากการวิเคราะห์ประเภทความเสียหายแต่ละค่าตามตัวอุปกรณ์ Laser ที่เก็บข้อมูลบริเวณพื้นถนน ค่าที่ได้จะตรงความกับความเสียหายที่เกิดขึ้นจริงบนถนน เช่น ข้อมูลรอยแตก (CRACKING) เป็นต้น ในการวิเคราะห์ข้อมูลจากความสัมพันธ์เชิงพื้นที่ได้ดำเนินการคำนวณความเสียหายให้อยู่ในค่าเดียวกันกับทางข้อมูลสภาพทางที่มีความถี่อยู่ที่ 25 เมตร ในการปรับหน่วยข้อมูลความเสียหายผิวทางจะได้มาจากการคำนวณ ทั้งผลรวมของตัวข้อมูล (Summary) หรือเป็นการนับจำนวนข้อมูล (Count) หรือการหาค่าเฉลี่ย (Average) แล้วถึงดำเนินการวิเคราะห์ข้อมูลเชิงพื้นที่ผ่านตัว Key คือข้อมูลเลขภาพระหว่างการสำรวจ ผลลัพธ์หลังจากดำเนินการ สามารถเห็นได้ว่าข้อมูลค่าสำรวจสภาพทางแสดงผลร่วมกับข้อมูลความเสียหายผิวทางได้ในทุกๆ 25 เมตร ดังรูปที่ 2-142

route	control	name	veh_total	hvtot_t	km	name_lane_group	survey_date	iri	rutt	mpd	icrack	ucrack	rav	patch_ac	phole	bleeding
1	1201	สามัคคี - บ้านหวด	18016	30.72	740700	L	2022-04-09	1.87	3.78	1.06	17.959999	7.1199999	0	0	0	13.36
1	1201	สามัคคี - บ้านหวด	18016	30.72	740800	L	2022-04-09	1.65	4.75	1.04	W	W	W	W	W	W
1	1201	สามัคคี - บ้านหวด	18016	30.72	740900	L	2022-04-09	1.19	5.19	1.06	0	0	0	0	0	12.56
1	1201	สามัคคี - บ้านหวด	18016	30.72	741000	L	2022-04-09	1.22	5.19	1.03	4.3600001	0	0	0	0	6.1999998
1	1201	สามัคคี - บ้านหวด	18016	30.72	741100	L	2022-04-09	1.96	5.99	1.08	W	W	W	W	W	W
1	1201	สามัคคี - บ้านหวด	18016	30.72	741200	L	2022-04-09	1.43	5.45	1.12	W	W	W	W	W	W
1	1201	สามัคคี - บ้านหวด	18016	30.72	741300	L	2022-04-09	1.21	5.56	1.11	W	W	W	W	W	W
1	1201	สามัคคี - บ้านหวด	18016	30.72	741400	L	2022-04-09	1.56	5.72	1.02	W	W	W	W	W	W
1	1201	สามัคคี - บ้านหวด	18016	30.72	741500	L	2022-04-09	1.46	7.46	1.03	W	W	W	W	W	W
1	1201	สามัคคี - บ้านหวด	18016	30.72	741600	L	2022-04-09	1.66	4.42	1.06	W	W	W	W	W	W
1	1201	สามัคคี - บ้านหวด	18016	30.72	741700	L	2022-04-09	2.23	4.44	1.04	W	W	W	W	W	W
1	1201	สามัคคี - บ้านหวด	18016	30.72	741800	L	2022-04-09	1.48	5.19	1.11	W	W	W	W	W	W
1	1201	สามัคคี - บ้านหวด	18016	30.72	741900	L	2022-04-09	2.85	7.00	1.12	W	W	W	W	W	W
1	1201	สามัคคี - บ้านหวด	18016	30.72	742000	L	2022-04-09	2.41	5.95	1.14	W	W	W	W	W	W
1	1201	สามัคคี - บ้านหวด	18016	30.72	742100	L	2022-04-09	2.28	4.57	1.16	W	W	W	W	W	W
1	1201	สามัคคี - บ้านหวด	18016	30.72	742200	L	2022-04-09	2.06	5.62	1.12	W	W	W	W	W	W
1	1201	สามัคคี - บ้านหวด	18016	30.72	742300	L	2022-04-09	1.95	5.82	1.04	W	W	W	W	W	W
1	1201	สามัคคี - บ้านหวด	18016	30.72	742400	L	2022-04-09	1.32	6.16	1.07	W	W	W	W	W	W
1	1201	สามัคคี - บ้านหวด	18016	30.72	742500	L	2022-04-09	2.19	5.29	1.07	W	W	W	W	W	W
1	1201	สามัคคี - บ้านหวด	18016	30.72	742600	L	2022-04-09	1.91	5.43	1.07	W	W	W	W	W	W
1	1201	สามัคคี - บ้านหวด	18016	30.72	742700	L	2022-04-09	2.06	5.43	1.07	W	W	W	W	W	W
1	1201	สามัคคี - บ้านหวด	18016	30.72	742800	L	2022-04-09	2.63	5.56	1.08	W	W	W	W	W	W
1	1201	สามัคคี - บ้านหวด	18016	30.72	742900	L	2022-04-09	1.81	5.07	1.09	W	W	W	W	W	W
1	1201	สามัคคี - บ้านหวด	18016	30.72	743000	L	2022-04-09	3.12	5.20	1.05	W	W	W	W	W	W
1	1201	สามัคคี - บ้านหวด	18016	30.72	740700	R	2022-04-11	1.38	5.43	1.38	W	W	W	W	W	W
1	1201	สามัคคี - บ้านหวด	18016	30.72	740800	R	2022-04-11	1.51	6.49	1.26	W	W	W	W	W	W
1	1201	สามัคคี - บ้านหวด	18016	30.72	740900	R	2022-04-11	1.88	6.91	1.27	6.5600004	0	0	0	0	0
1	1201	สามัคคี - บ้านหวด	18016	30.72	740900	R	2022-04-11	1.88	6.91	1.27	6.5600004	0	0	0	0	0
1	1201	สามัคคี - บ้านหวด	18016	30.72	741000	R	2022-04-11	1.92	6.96	1.27	18.159998	0	0	0	0	0
1	1201	สามัคคี - บ้านหวด	18016	30.72	741000	R	2022-04-11	1.92	6.96	1.27	18.159998	0	0	0	0	0
1	1201	สามัคคี - บ้านหวด	18016	30.72	741100	R	2022-04-11	1.64	7.37	1.25	4.4400001	0	0	0	0	0
1	1201	สามัคคี - บ้านหวด	18016	30.72	741200	R	2022-04-11	1.64	6.31	1.16	3.04	0	0	0	0	0
1	1201	สามัคคี - บ้านหวด	18016	30.72	741300	R	2022-04-11	4.15	8.22	1.32	37.439999	0.95999998	0	0	0	0
1	1201	สามัคคี - บ้านหวด	18016	30.72	741400	R	2022-04-11	2.79	7.27	1.33	9.7199993	2.76	0	0	0	0
1	1201	สามัคคี - บ้านหวด	18016	30.72	741500	R	2022-04-11	2.00	7.42	1.28	21.320002	0	0	0	0	0

รูปที่ 2-142 แสดงผลการส่งออกข้อมูลสำรวจ เพื่อสามารถนำเข้าประมวลผลในโปรแกรม TPMS

3.5 ที่ปรึกษาจะต้องมีการเพิ่มประสิทธิภาพระบบฐานข้อมูลบัญชีลักษณะผิวทาง ข้อมูลลักษณะทางกายภาพ ให้สอดคล้องกับการใช้งานในปัจจุบัน และรองรับการวิเคราะห์ข้อมูลงานบำรุงปกติ ลดความซ้ำซ้อน ลดขั้นตอนในการนำเข้าข้อมูลของเจ้าหน้าที่สถิติ แขวงทางหลวง และอยู่ในรูปแบบที่สำนักบริหารบำรุงทาง กำหนด ดังนี้

3.5.1 พัฒนาโครงสร้างฐานข้อมูลต่าง ๆ ที่เกี่ยวข้องกับบัญชีลักษณะผิวทาง และเชื่อมโยงฐานข้อมูล (Replication Database Server) อย่างเป็นระบบ ได้แก่ ฐานข้อมูลบัญชีสายทาง ฐานข้อมูลทรัพย์สินทางหลวง ฐานข้อมูลอุบัติเหตุ ฐานข้อมูลปริมาณจราจร ฐานข้อมูลงานบำรุงปกติ เป็นต้น เพื่อให้โครงสร้างข้อมูลบัญชีลักษณะผิวทางที่มีการปรับปรุงแก้ไข (ใหม่) รองรับการใช้บริการแก่ระบบต่าง ๆ ที่เกี่ยวข้องได้ดั้งเดิม

วิเคราะห์และกำหนดแนวทางเพื่อออกแบบพัฒนาโครงสร้างฐานข้อมูลต่าง ๆ สำหรับการเชื่อมโยงฐานบัญชีลักษณะผิวทาง และการส่งผ่านข้อมูลภูมิสารสนเทศพื้นฐานของระบบทั้ง ฐานข้อมูลบัญชีสายทาง ฐานข้อมูลทรัพย์สินทางหลวง ฐานข้อมูลอุบัติเหตุ ฐานข้อมูลปริมาณจราจร ฐานข้อมูลงานบำรุงปกติ เป็นต้น ให้สามารถนำเข้าและแลกเปลี่ยนข้อมูล ที่แต่ละหน่วยงาน หรือระบบมีอยู่เดิม เพื่อบูรณาการข้อมูลและความร่วมมือระหว่างหน่วยงานให้ เป็นไป ตามมาตรฐานสากลการใช้บริการข้อมูลภูมิสารสนเทศ (OGC/ISO) ในรูปแบบมาตรฐาน Web Service และการสำเนาฐานข้อมูล (Database Replication) เพื่อทำการเชื่อมต่อข้อมูลที่มีการเปลี่ยนแปลงอยู่ตลอดเวลา ในการบูรณาการข้อมูลให้ข้อมูลแต่ละระบบเชื่อมโยงกัน อย่างต่อเนื่องและเป็นปัจจุบัน โดยการเชื่อมโยงข้อมูลสามารถเชื่อมโยงได้ผ่านระบบ ฐานข้อมูล เพื่อลดภาระในการทำงาน และลดเวลาให้สามารถใช้ข้อมูลได้อย่างต่อเนื่อง แต่ถ้าหน่วยงานที่เป็นผู้ดูแลตัวข้อมูลไม่สามารถให้บริการข้อมูลผ่าน Service ได้ก็ยังสามารถ ใช้ไฟล์ข้อมูลนำเข้าสู่ระบบฐานข้อมูล ดังนั้นในการเชื่อมโยงข้อมูลสามารถจำแนกได้ดังนี้

ตารางที่ 2-21 แสดงรูปแบบการเชื่อมโยงข้อมูลพร้อมคุณลักษณะ

รูปแบบการเชื่อมโยงข้อมูล	คุณลักษณะ
1) แบบ Web Service	เป็นรูปแบบการเชื่อมโยงข้อมูลที่เหมาะสมสำหรับโครงสร้างข้อมูลที่ไม่ซับซ้อน ปริมาณข้อมูลน้อย มีการเรียกใช้บริการข้อมูลบ่อย ๆ หรือนาน ๆ ครั้ง
2) แบบ Replicate Database	เป็นรูปแบบการเชื่อมโยงข้อมูลที่เหมาะสมสำหรับโครงสร้างข้อมูลที่ซับซ้อน ปริมาณข้อมูลมาก จึงใช้การสำเนาข้อมูลไว้ที่ระบบปลายทาง มีการเชื่อมโยงข้อมูลผ่านเครือข่ายตลอดเวลา
	มีการใช้โครงสร้างไฟล์ในการนำเข้าระบบฐานข้อมูล เพื่อให้มีปริมาณข้อมูลที่เท่ากัน โดยมีการกำหนดโครงสร้างไฟล์ที่ชัดเจนแล้วนำเข้าหรืออัปโหลดไฟล์ดังกล่าวผ่านเครือข่าย
	เป็นรูปแบบการเชื่อมโยงที่สามารถเข้าสู่ฐานข้อมูลได้โดยตรง แต่ต้องทราบถึงช่องทางในการเชื่อมต่อ (Port) และได้รับความยินยอมจาก 2 ระบบ

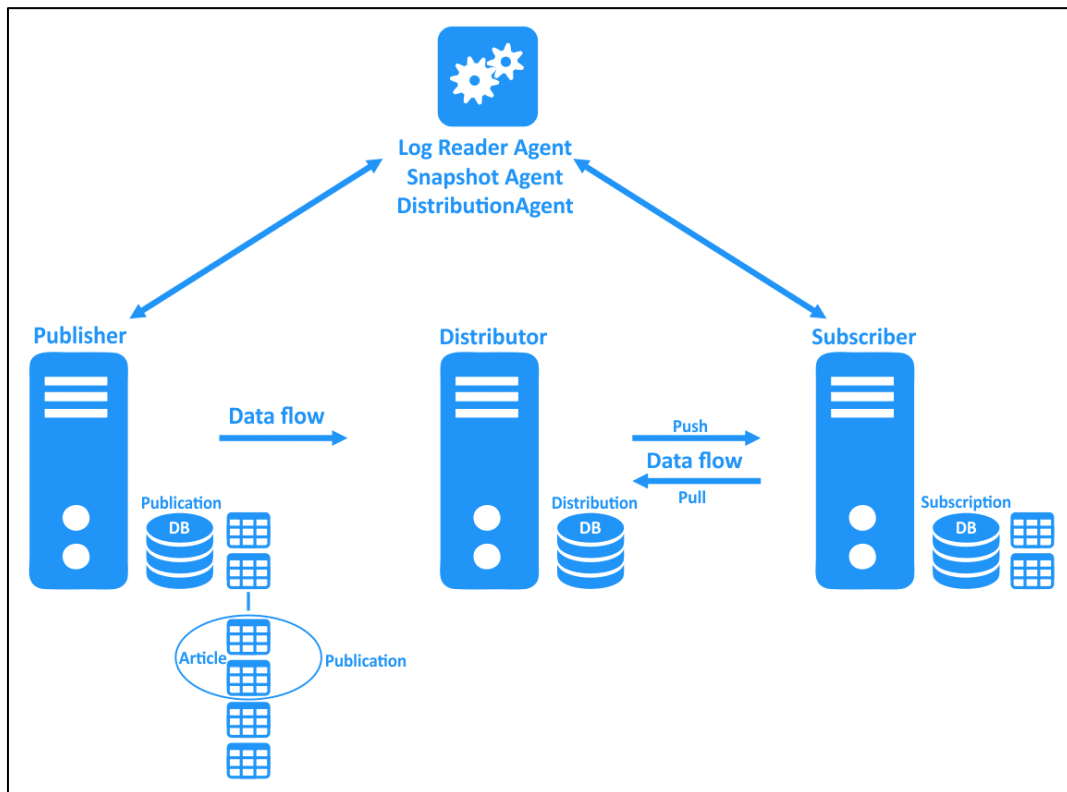

รูปที่ 2-143 แผนผังแสดงการเชื่อมโยงฐานข้อมูลแบบสำเนาฐานข้อมูล (Database Replication)

ที่ปรึกษาได้ดำเนินการพัฒนาโครงสร้างฐานข้อมูลต่าง ๆ ที่เกี่ยวข้องกับบัญชีลักษณะผิวทาง และเชื่อมโยงฐานข้อมูล (Replication Database Server) อย่างเป็นระบบ และสรุปรายการข้อมูลที่บูรณาการข้อมูลและความร่วมมือระหว่างหน่วยงานให้เป็นไป ตามมาตรฐานสากลการใช้บริการข้อมูลภูมิสารสนเทศ (OGC/ISO) ในรูปแบบมาตรฐาน Web Service และการสำเนาฐานข้อมูล (Database Replication) ดังนี้

ตารางที่ 2-22 แสดงรูปแบบการเชื่อมโยงข้อมูลพร้อมคุณลักษณะของข้อมูล

ระบบ	รูปแบบการเชื่อมโยง	รายละเอียด Web Service	ตารางที่ต้อง Replicate	รายละเอียด Replicate
HRIS	Web Service		บัญชีสายทาง	
	Replicate		road_hierarchy	ลำดับชั้นทางหลวง
Plannet	Web Service	ติดตามแผนบำรุง		
Road Asset	Web Service		ทางจักรยาน สะพาน อุโมงค์และทางลอด จุดกลับรถต่างระดับ	
TIMS	Replicate		tims_aadt_station_type tims_publish tims_station tims_vk	ประเภท AADT รายจุดสำรวจ ข้อมูลการเผยแพร่ ข้อมูลจุดสำรวจ AADT และ VK รายสายทาง
HSMS	Replicate		safety_eturn	จุดกลับรถระดับเดียวกัน
HAIMS	Replicate		accase case_fatal ref_province	ข้อมูลอุบัติเหตุ รายละเอียดความเสียหายจาก อุบัติเหตุ จังหวัด
MIIS	Replicate		ref_lane road s_deflection s_deflection_fwd_km s_deflection_fwd_sta section	รายการประเภทเลน ข้อมูลทางหลวง Deflection แบบสรุป ข้อมูลสำรวจ FWD ราย กม. ข้อมูลสำรวจ FWD ราย Station ทะเบียนตอนควบคุม

3.5.2 ปรับปรุงและแก้ไขข้อมูลตามโครงสร้างบัญชีลักษณะผิวทาง ตามรูปแบบที่สำนักบริหารบำรุงทาง หรือแขวงทางหลวง มีการใช้งานอยู่ในปัจจุบัน ลดความซ้ำซ้อนของข้อมูลเพื่อให้ผู้ใช้งาน เข้าใจได้โดยง่าย

ที่ปรึกษาจะดำเนินการปรับปรุงและแก้ไขโครงสร้างระบบฐานข้อมูลที่พัฒนาขึ้น จะต้องรองรับการจัดเก็บข้อมูลตามโครงสร้างบัญชีลักษณะผิวทาง และตำแหน่งที่ตั้งทางภูมิศาสตร์ ตามรูปแบบที่สำนักบริหารบำรุงทาง หรือ แขวงทางหลวง ที่มีการใช้งานอยู่ในปัจจุบัน และสามารถแสดงข้อมูลประเภทของผิวทาง ข้อมูลเชิงพื้นที่ (Spatial Data) และข้อมูลเชิงเวลา (Spatio-Temporal Data) โดยการจัดเก็บข้อมูลการเปลี่ยนแปลงต่าง ๆ เช่น การแก้ไข หรือข้อมูลอื่นที่เกี่ยวข้อง โดยจัดเก็บข้อมูลประวัติการเปลี่ยนแปลงในรูปแบบ Log Revision ของข้อมูล โดยสามารถแสดงข้อมูลเชิงพื้นที่ (Spatial Data) และข้อมูลเชิงเวลา (Temporal Data) ได้เพื่อตอบสนองต่อการบริหารฐานข้อมูลที่ง่ายขึ้น ลดความซ้ำซ้อนของข้อมูล ซึ่งรายละเอียดข้อมูลที่ทำให้การจัดเก็บยกตัวอย่างข้อมูลดังต่อไปนี้

- 1) คีย์หลัก
- 2) Revision
- 3) ข้อมูลตามโครงสร้างบัญชีลักษณะผิวทาง
- 4) ผู้สร้างข้อมูล
- 5) วันที่สร้างข้อมูล
- 6) ผู้แก้ไขข้อมูล
- 7) วันที่แก้ไขข้อมูล
- 8) สถานะของข้อมูลรายละเอียดของข้อมูล

ในการปรับปรุงและแก้ไขข้อมูลตามโครงสร้างฐานข้อมูล จากการกำหนดรายละเอียดตามรูปแบบที่สำนักบริหารบำรุงทาง หรือ แขวงทางหลวง มีการใช้งานอยู่ในปัจจุบัน สามารถแสดงเป็น Time Series แบ่งไปตามช่วงเวลาซึ่งภายในการดำเนินการนี้นอกจากข้อมูลที่กำหนดไว้แล้ว ระบบฐานข้อมูลควรเพิ่มการ Active ของข้อมูลด้วยเช่นกัน เพื่อป้องกันการแก้ไขที่ไม่เกิดเป็นประวัติเรียกแสดงผลของตัวข้อมูลไม่ซ้ำซ้อน และถูกต้อง เมื่อดำเนินการจัดเก็บข้อมูลได้ตามกำหนดที่สามารถแยกตาม Revision ของการเปลี่ยนแปลง พร้อมทั้งบันทึกวันเดือนปี หรือช่วงเวลาทำการปรับเปลี่ยนข้อมูล

3.5.3 พัฒนาฟังก์ชันตรวจสอบความถูกต้องของข้อมูลบัญชีลักษณะผิวทาง และข้อมูลขอบเขตการปกครองแบบอัตโนมัติ รวมไปถึง ระยะทางควบคุมรวมตามระบบบัญชีสายทาง ระยะทางต่อ 2 ช่องจราจร จำนวนช่องจราจร จำนวนช่องจราจรฝั่งซ้าย/ขวา ข้อผิดพลาดที่เกิดจากการกรอกข้อมูล มีหน่วยนับไม่ถูกต้อง เป็นต้น

ที่ปรึกษาดำเนินการศึกษาถึงปัญหาด้านการข้อมูล เพื่อนำผลการศึกษาดังกล่าวนำมาประยุกต์ใช้กับแนวทางการพัฒนาระบบสำหรับฟังก์ชันตรวจสอบความถูกต้องของข้อมูล โดยวางกรอบแนวทางสำหรับการพัฒนาเครื่องมือ 3 องค์กรประกอบ หลัก ๆ ดังนี้

- การพัฒนาฟังก์ชันสำหรับการตรวจสอบข้อมูลบัญชีลักษณะผิวทาง โดยข้อมูลประเภทผิวทาง จะต้องมีความสอดคล้องกับสภาพพื้นที่จริง ภาพถ่ายสายทาง จะต้องมีความสอดคล้องกับตำแหน่งที่ทำการสำรวจและระบบจะต้องแสดงตำแหน่งบัญชีลักษณะผิวทางเพื่อให้เจ้าหน้าที่สามารถตรวจสอบ
- การพัฒนาฟังก์ชันสำหรับการตรวจสอบบัญชีสายทางตามขอบเขตการปกครองแบบอัตโนมัติ โดยมีการแสดงข้อความแจ้งเตือนสำหรับข้อมูลสายทางที่มีการแก้ไขหรือนำเข้าข้อมูล ในกรณีที่ข้อมูลไม่สอดคล้องกับบัญชีสายทางตามขอบเขตการปกครอง
- การพัฒนาฟังก์ชันสำหรับการตรวจสอบรายละเอียดข้อมูลระยะทางของการสำรวจที่มีการแก้ไขหรือนำเข้าข้อมูล โดยแจ้งเตือนข้อความกรณีที่ข้อมูลไม่ตรงกับบัญชีสายทาง ในองค์กรประกอบของ ระยะทางต่อ 2 ช่องจราจร จำนวนช่องจราจร ทิศทางของช่องจราจร และการกรอกรายละเอียดของข้อมูลที่ไม่ถูกต้อง เช่น กิโลเมตรเริ่มต้น-สิ้นสุด รหัสสายทาง เป็นต้น

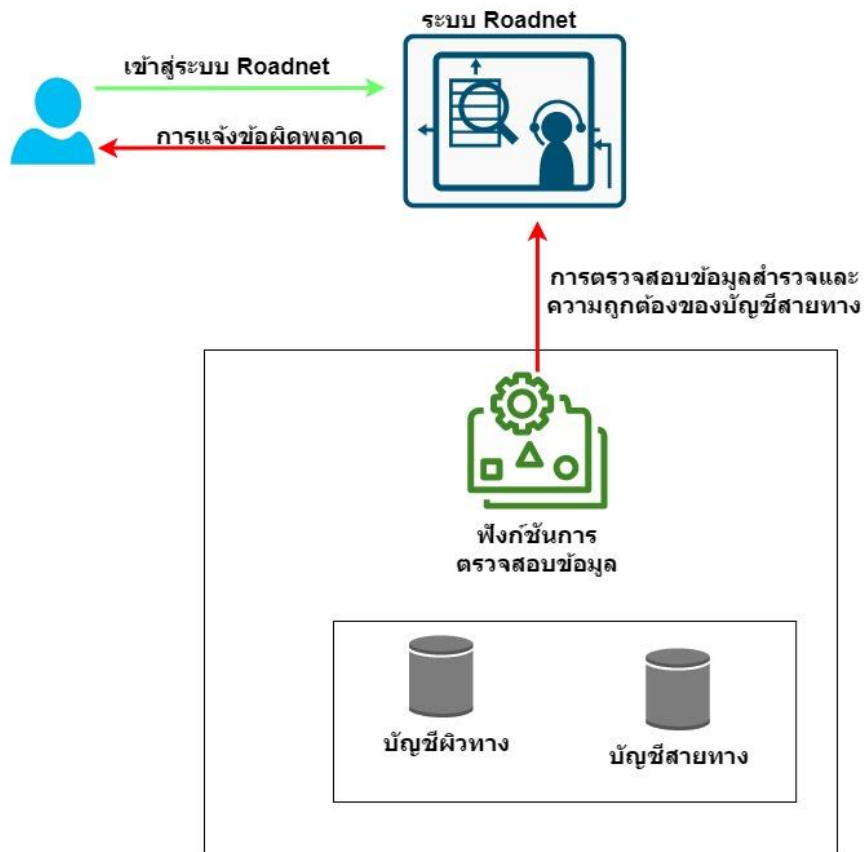

รูปที่ 2-144 แผนผังแสดงกระบวนการการตรวจสอบความถูกต้องข้อมูล

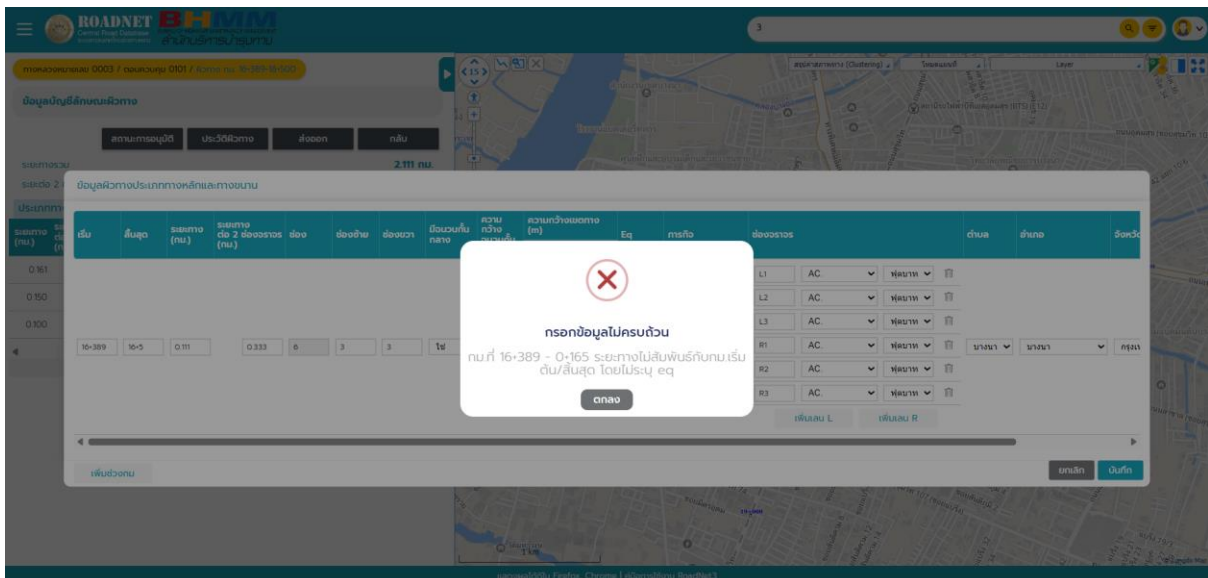

รูปที่ 2-145 หน้าจอแสดงฟังก์ชันตรวจสอบความถูกต้องของข้อมูลบัญชีลักษณะผิวทาง
ข้อผิดพลาด ที่เกิดจากการกรอกข้อมูล

3.5.4 มีฟังก์ชันการรายงาน ติดตามการแก้ไขข้อมูลบัญชีลักษณะผิวทาง รายนอนควบคุม รายแขวงทางหลวง เพื่อให้เจ้าหน้าที่ส่วนกลาง สามารถบริหารจัดการข้อมูล รายงานผลการปรับปรุงข้อมูล ตามปีงบประมาณได้อย่างเป็นระบบ

ที่ปรึกษาดำเนินการพัฒนาฟังก์ชันสำหรับการแจ้งเตือนในส่วนรายงาน การติดตามการแก้ไขข้อมูลที่มีการเคลื่อนไหว หรือมีสถานะที่เปลี่ยนแปลงไป โดยมีรูปแบบการพัฒนาเครื่องมือสำหรับการแจ้งเตือนเฉพาะ user ผ่านหน้าระบบ โดยทำการรายงานสรุปความเคลื่อนไหว ของข้อมูลเป็น Revision รายวัน เพื่อสามารถส่งออกเป็น Text Report ให้กับทางเจ้าหน้าที่ แบ่งเป็นรายนอนควบคุม รายแขวงทางหลวง สำหรับการบริหารจัดการข้อมูลของเจ้าหน้าที่ส่วนกลางเพื่อทำการสรุปรายงานการปรับปรุงข้อมูล

งาน	สิ่งที่แก้ไข	ก่อนแก้ไข	หลังแก้ไข	หมายเลข	ตอน	หน่วยงาน	วันที่	โดย	สถานะ
ปรับปรุงบัญชีผิว	ความกว้างไหล่ทางซ้าย ความกว้างไหล่ทางขวา	- -	1 1	2330	0100	เทศบาลนครศรี 1	28 เม.ย. 2566	641_stat_1	ยังไม่อนุมัติ
ปรับปรุงบัญชีผิว	มาตรฐานเส้นทาง ความกว้างผิวจราจร	ไม่ระบุ -	4 3.5	2330	0100	เทศบาลนครศรี 1	25 เม.ย. 2566	641_stat_1	ยังไม่อนุมัติ
เพิ่มบัญชีผิว	-	-	-	2330	0100	เทศบาลนครศรี 1	25 เม.ย. 2566	641_stat_1	ยังไม่อนุมัติ
ปรับปรุงบัญชีผิว	กน. เส้นเดิม รย.ทาง รย.ทางต่อ 2 ช่องจราจร	24-700 6.444 6.444	29-850 1.294 1.294	2330	0100	เทศบาลนครศรี 1	13 ก.ย. 2566	641_stat_1	อนุมัติแล้ว
ปรับปรุงบัญชีผิว	มาตรฐานเส้นทาง ความกว้างผิวจราจร ความกว้างไหล่ทางซ้าย ความกว้างไหล่ทางขวา	ไม่ระบุ - - -	พินชน 3.5 2.5 2.5	4051	0100	เทศบาล	8 ก.ย. 2566	318_stat_1	อนุมัติแล้ว
ปรับปรุงบัญชีผิว	มาตรฐานเส้นทาง ความกว้างผิวจราจร ความกว้างไหล่ทางซ้าย ความกว้างไหล่ทางขวา	ไม่ระบุ - - -	พินชน 3.5 2.5 2.5	4051	0100	เทศบาล	8 ก.ย. 2566	318_stat_1	อนุมัติแล้ว
ปรับปรุงบัญชีผิว	มาตรฐานเส้นทาง ความกว้างผิวจราจร ความกว้างไหล่ทางซ้าย ความกว้างไหล่ทางขวา	ไม่ระบุ - - -	พินชน 3.5 2.5 2.5	4051	0100	เทศบาล	8 ก.ย. 2566	318_stat_1	อนุมัติแล้ว
ปรับปรุงบัญชีผิว	มาตรฐานเส้นทาง ความกว้างผิวจราจร ความกว้างไหล่ทางซ้าย ความกว้างไหล่ทางขวา	ไม่ระบุ - - -	พินชน 3.5 2.5 2.5	4051	0100	เทศบาล	8 ก.ย. 2566	318_stat_1	อนุมัติแล้ว

รูปที่ 2-146 การแสดงฟังก์ชันการรายงาน ติดตามการแก้ไขข้อมูลบัญชีลักษณะผิวทาง

งาน	สิ่งที่แก้ไข	ก่อนแก้ไข	หลังแก้ไข	หมายเลข	ตอน	หน่วยงาน	วันที่	โดย	
ปรับปรุงผิวจราจร	ความกว้างโคจรข้างซ้าย ความกว้างโคจรข้างขวา	-	1	2330	0100	เทศบาลนครฯ 1	28 เม.ย. 2566	641_stat_1	ยังไม่อนุมัติ
ปรับปรุงผิวจราจร	มาตรฐานเส้นทาง ความกว้างผิวจราจร	ไม่ระบุ	4 3.5	2330	0100	เทศบาลนครฯ 1	25 เม.ย. 2566	641_stat_1	ยังไม่อนุมัติ
เพิ่มช่องจราจร	-	-	-	2330	0100	เทศบาลนครฯ 1	25 เม.ย. 2566	641_stat_1	ยังไม่อนุมัติ

Buttons at the bottom of the modal: ยกเลิก (Cancel), อนุมัติทั้งหมด (Approve All).

รูปที่ 2-147 การแสดงฟังก์ชันการรายงาน การอนุมัติข้อมูลบัญชีลักษณะผิวทาง

3.5.5 ปรับปรุงหน้าจอประวัติบัญชีลักษณะผิวทาง สามารถแสดงแผนผัง (Diagram) จำแนกข้อมูลตามชนิดผิว รายปี และแสดงตำแหน่งบนแผนที่ออนไลน์

ที่ปรึกษาดำเนินการพัฒนาเครื่องมือสำหรับการแสดงประวัติบัญชีลักษณะผิวทาง โดยสัญลักษณ์ สี หรืออื่น ๆ สำหรับการแสดงการแบ่งรายละเอียดชั้นข้อมูลของข้อมูลประวัติบัญชีผิวทาง โดยสามารถสรุปผลข้อมูลออกมาในรูปแบบแผนผัง Diagram เชิงปริมาณตามชนิดผิวรายปีได้ รวมทั้งปรับการแสดงผลข้อมูลบนแผนที่ให้มีการแบ่ง Category class type สำหรับการเรียกดูข้อมูลบัญชีลักษณะผิวทางได้

ประวัติบัญชีลักษณะผิวทางจำแนกข้อมูลตามชนิดผิว

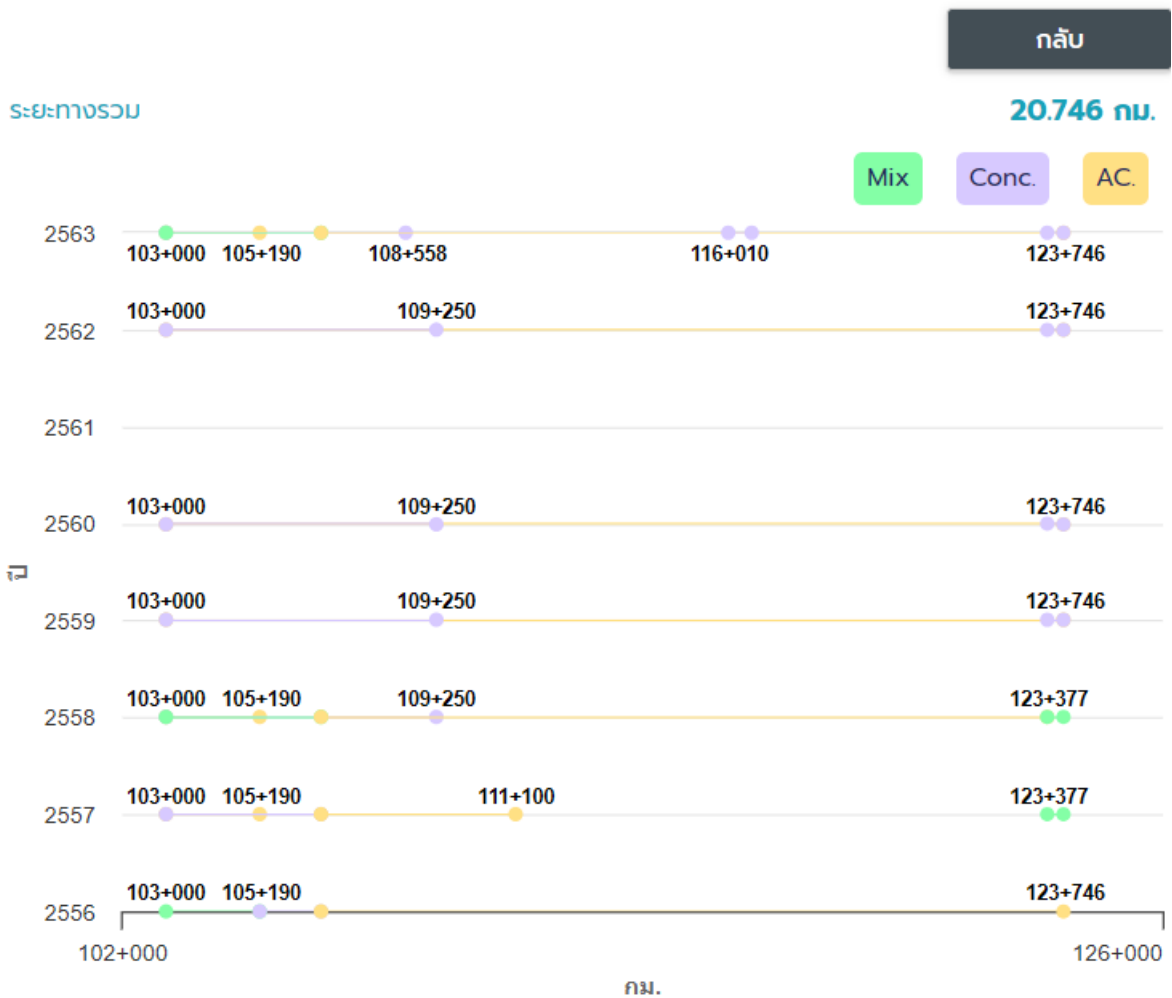

รูปที่ 2-148 การแสดงแผนผัง (Diagram) ประวัติบัญชีลักษณะผิวทาง

3.6 ที่ปรึกษาจะต้องพัฒนาฟังก์ชันที่สามารถวิเคราะห์ข้อมูลรัศมีโค้งแนวราบ (Horizontal Alignment Curve) ตามแนวสายทางที่เลือกได้

แนวคิดการออกแบบการแสดงผลลัพท์เครื่องมือทางสถิติ (Geometric) รัศมีทางโค้งให้อยู่ในรูปแบบกราฟสรุปข้อมูลทางสถิติ จากการประมวลผลข้อมูลที่ได้จากการศึกษาความแม่นยำของเครื่องมือด้วยค่าทางสถิติ (Geometric) ค่ารัศมีทางโค้ง ทางคณะที่ปรึกษาได้ทำการออกแบบแนวคิดการแสดงผลข้อมูลดังกล่าว เพื่อให้ผู้ใช้งานสามารถตรวจสอบรายละเอียดของค่ารัศมีทางโค้ง โดยจะแบ่งองค์ประกอบการแสดงข้อมูลออกเป็น 2 ส่วนหลัก ๆ คือ ข้อมูลแสดงกราฟสรุปผลการวิเคราะห์ความแม่นยำของเครื่องมือด้วยค่าทางสถิติ และแผนที่แสดงตำแหน่งผลการวิเคราะห์ในรูปแบบของการแบ่งค่าระดับสีตามผลลัพท์ทางสถิติของเครื่องมือสำรวจ

การวางกรอบแนวคิดสำหรับการพัฒนาฟังก์ชันที่สามารถวิเคราะห์และคำนวณค่ารัศมีทางโค้งแนวนอน (Horizontal Alignment Curve) ผ่านหน้าระบบที่ทำการพัฒนาขึ้น เพื่อตอบสนองต่อการเก็บรวบรวมข้อมูลตำแหน่งทางโค้งของสายทาง และค่ารัศมีทางโค้งของสายทางอย่างง่ายให้กับเจ้าหน้าที่ เพื่อให้เจ้าหน้าที่สามารถบันทึกข้อมูลลักษณะโครงสร้างทางค่าทางสถิติ (Geometric) และสามารถจัดเก็บเป็นรายการข้อมูลโครงสร้างทางโค้งผ่านหน้าระบบ

สำหรับกระบวนการจัดทำข้อมูล การวิเคราะห์คำนวณค่ารัศมีทางโค้ง ที่ปรึกษาได้ทำการวางกรอบแนวทางการพัฒนาฟังก์ชัน โดยมีการกำหนดรูปแบบโครงสร้างการทำงานของฟังก์ชันโดยการให้ผู้ใช้งานกำหนดตำแหน่งค่าพิกัดบนแผนที่ระหว่างการใช้เครื่อง ประกอบด้วยข้อมูล เส้นทางตรงก่อนเข้าโค้ง (Lead_IN) เส้นทางระหว่างโค้ง (Curve) และเส้นทางตรงหลังจบโค้ง (Lead_OUT) โดยสามารถอธิบายขั้นตอนการคำนวณ ดังนี้

3.6.1 การเลือกสายทาง

ในขั้นแรกสำหรับการใช้งานฟังก์ชันวิเคราะห์ข้อมูลรัศมีโค้งแนวนอน (Horizontal Alignment Curve) ผู้ใช้งานต้องสืบค้นข้อมูลบัญชีสายทางให้อยู่ในระดับข้อมูลของสายทางตามหมายเลขตอนควบคุม

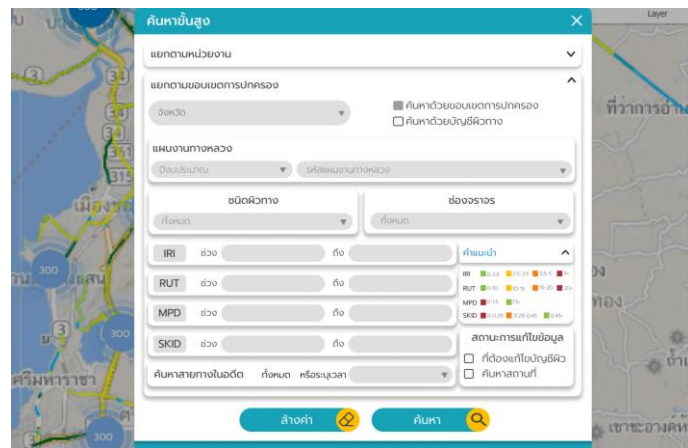

รูปที่ 2-149 ตัวอย่างการสืบค้นข้อมูลบัญชีสายทางระดับตอนควบคุม

การสืบค้นข้อมูลรัศมีโค้งแนวนอนจะแสดงผลข้อมูลรัศมีทางโค้งให้อยู่ในรูปแบบแผนผังบัญชีทางโค้งและตาราง เช่น กิโลเมตรต้นโค้ง กิโลเมตรสิ้นสุดโค้ง ค่ารัศมีโค้ง ทิศทางโค้ง ความยาวโค้ง และสรุปจำนวนโค้งทั้งหมดของสายทาง และแผนที่แสดงตำแหน่งรัศมีทางโค้งในสายทางและตอนควบคุมที่ได้เลือกไว้ ซึ่งข้อมูลรัศมีทางโค้งที่แสดงนั้น เป็นข้อมูลรัศมีทางโค้งเบื้องต้นจากโปรแกรมตรวจจับทางโค้งสายทาง จากสำนักอำนวยการความปลอดภัย กรมทางหลวง และไม่ได้คำนวณโดยเครื่องมือการวิเคราะห์และคำนวณรัศมีทางโค้งบนระบบ เพื่อให้ผู้ใช้งานได้เห็นข้อมูลรัศมีโค้งแนวนอนในแนวสายทางเบื้องต้น ถ้าหากผู้ใช้งานต้องการ

แก้ไขข้อมูลรัศมีโค้งแนวราบที่มีอยู่ในระบบ หรือเพิ่มเติมข้อมูลรัศมีโค้งแนวราบ สามารถเลือกข้อมูลรัศมีโค้งที่ต้องการแก้ไข แล้วทำการคำนวณข้อมูลรัศมีโค้งแนวราบใหม่ได้

แผนผังบัญชีทางโค้ง แสดงทางโค้งแนวราบทั้งหมดของสายทางตามข้อมูลที่มีการบันทึกไว้ในฐานข้อมูล ให้ผู้ใช้งานได้เห็นข้อมูลรัศมีโค้งแนวราบทั้งหมดและเห็นความสัมพันธ์ของทางโค้งแนวราบทั้งหมด เพื่อให้ผู้ใช้งานสามารถประเมินหรือคาดการณ์ความหนาแน่นของทางโค้งแนวราบในสายทางและตอนควบคุมที่ผู้ใช้งานสืบค้น โดยแผนผังบัญชีทางโค้งรวมสามารถเลือกช่วงที่ผู้ใช้งานต้องการแสดงแผนผังบัญชีทางโค้งรวมได้ โดยการใช้การลากครอบคลุมช่วงกิโลเมตรในตอนควบคุมที่ต้องการ เพื่อแสดงทางโค้งราบที่แยกกันได้และสามารถย้อนกลับไปแสดงแผนผังบัญชีทางโค้งแนวราบทั้งตอนควบคุมอีกครั้งได้

จำนวนโค้งทั้งหมด 606 โค้ง

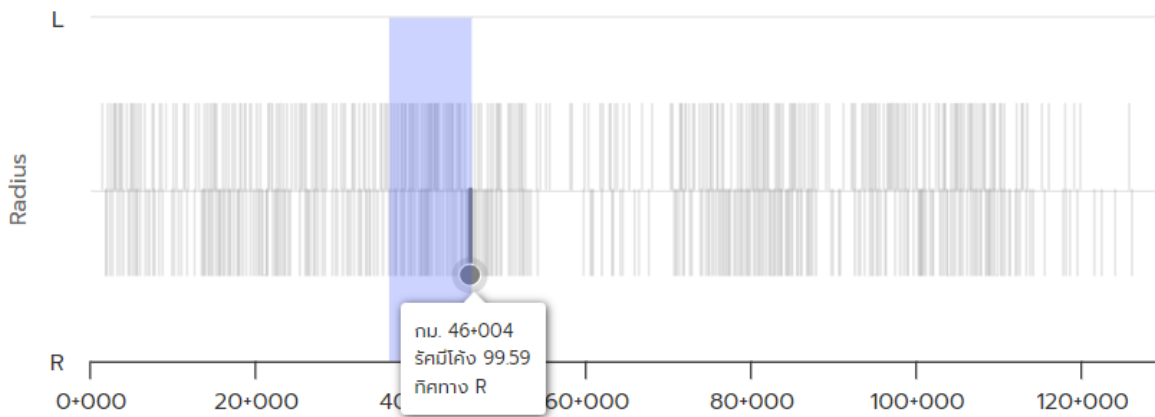

รูปที่ 2-150 ตัวอย่างหน้าจอการสืบค้นข้อมูลรัศมีโค้งแนวราบ

ตารางข้อมูลรัศมีโค้งแนวราบ แสดงข้อมูลรายละเอียดทางโค้งแนวราบ เช่น กิโลเมตรต้นโค้ง กิโลเมตรสิ้นสุดโค้ง ค่ารัศมีโค้ง ทิศทางโค้ง ความยาวโค้ง สรุปจำนวนโค้งทั้งหมดของสายทาง

ฟังก์ชันการคำนวณ		ดาวน์โหลด PDF		ส่งออกข้อมูล		ปิดการแก้ไข	
ชื่อ/รหัสโค้ง	กม.ต้นโค้ง	กม.ปลายโค้ง	ค่ารัศมีโค้ง	ทิศทางโค้ง	ความยาวโค้ง (เมตร)		
N/A	62+292	62+380	30.15	R	85.97		🗑️
N/A	64+554	64+701	38.26	L	143.87		🗑️
N/A	65+054	65+127	39.10	L	72.94		🗑️

รูปที่ 2-151 ตัวอย่างตารางข้อมูลรัศมีโค้งแนวราบในระดับตอนควบคุม

ส่วนการแสดงผลแผนที่ แสดงตำแหน่งรัศมีทางโค้งตามข้อมูลที่มีการบันทึกในฐานข้อมูลทั้งหมด ในสายทางและตอนควบคุมที่ได้เลือกไว้ ซึ่งข้อมูลรัศมีทางโค้งที่แสดงนั้นเป็นข้อมูลรัศมีทางโค้งเบื้องต้นจากโปรแกรมตรวจจับทางโค้งสายทาง จากสำนักอำนาจความปลอดภัย กรมทางหลวง และไม่ได้คำนวณโดยเครื่องมือการวิเคราะห์และคำนวณรัศมีทางโค้งบนระบบ เพื่อให้ผู้ใช้งานได้เห็นข้อมูลรัศมีโค้งแนวราบในแนวสายทางเบื้องต้น ถ้าหากผู้ใช้งานต้องการแก้ไขข้อมูลรัศมีโค้งแนวราบที่มีอยู่ในระบบ หรือเพิ่มเติมข้อมูลรัศมีโค้งแนวราบสามารถเลือกข้อมูลรัศมีโค้งที่ต้องการแก้ไข แล้วทำการคำนวณข้อมูลรัศมีโค้งแนวราบใหม่ได้

นอกจากนี้ ผู้ใช้งานสามารถแก้ไขชื่อหรือรหัสทางโค้งและใช้เครื่องมือดาวน์โหลด PDF หรือส่งออกข้อมูล เพื่อส่งออกข้อมูลตารางข้อมูลบัญชีทางโค้งหรือดาวน์โหลดแผนผังบัญชีทางโค้งของสายทางและตอนควบคุมที่ผู้ใช้งานสืบค้นได้

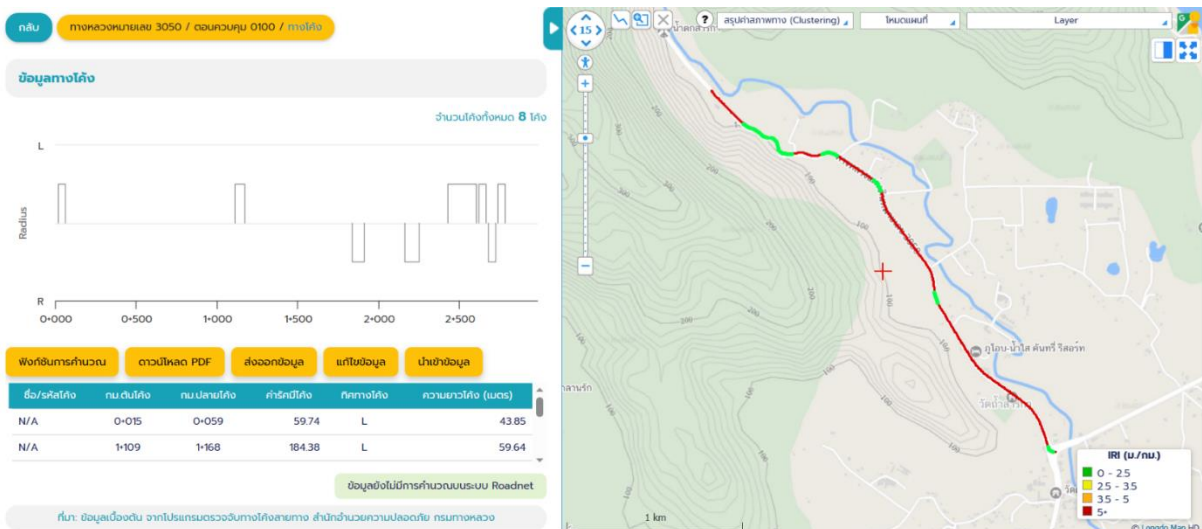

รูปที่ 2-152 ตัวอย่างหน้าจอการสืบค้นข้อมูลรัศมีโค้งแนวราบ

3.6.2 หลักการคำนวณค่ารัศมีทางโค้ง

เจ้าหน้าที่หรือผู้ใช้งานที่ต้องการวิเคราะห์คำนวณค่ารัศมีทางโค้งแนวราบที่ผู้ใช้งานต้องการวิเคราะห์ ผู้ใช้งานสามารถคำนวณค่ารัศมีทางโค้งแนวราบ (Horizontal Alignment Curve) ผ่านหน้าระบบที่ทำการพัฒนาขึ้นได้ ซึ่งมีแนวคิดการวิเคราะห์และคำนวณค่ารัศมีทางโค้งแนวราบสำหรับฟังก์ชันวิเคราะห์ข้อมูลรัศมีโค้งแนวราบจากข้อมูลองค์ประกอบทางโค้งแนวราบ (Horizontal Alignment Curve) นำมาเป็นข้อมูลประกอบในการวิเคราะห์และคำนวณค่ารัศมีทางโค้งแนวราบ ดังตัวอย่างองค์ประกอบทางโค้งแนวราบ (Horizontal Alignment Curve) ดังนี้

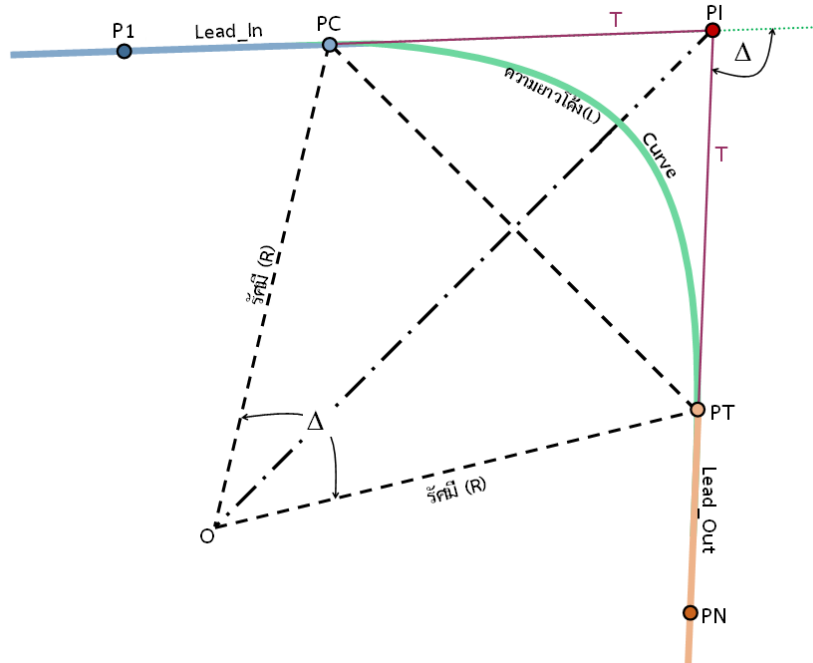

รูปที่ 2-153 องค์ประกอบทางโค้งแนวราบ

องค์ประกอบของทางโค้งแนวราบจากรูปที่ 2-xxx มีจุดสำคัญ 5 จุด ได้แก่

จุด P1 คือ จุดเริ่มต้นของทางตรงก่อนเข้าทางโค้ง

จุด PC (Point of Curvature) คือ จุดสัมผัสหรือจุดเริ่มต้นทางโค้ง

จุด PI (Point of Intersection) คือ จุดตัดโค้งหรือจุดตัดของเส้นสัมผัส (Tangent Length: T) 2 เส้น

จุด PT (Point of tangency) คือ จุดสัมผัสหรือจุดปลายหรือสิ้นสุดทางโค้ง

จุด PN คือ จุดสุดท้ายของทางตรงหลังจากทางโค้ง

โดยกำหนดให้ เส้นทางตรงก่อนเข้าโค้ง (Lead_In) กำหนดให้ตำแหน่งแรกของ Lead_In เป็นจุด P1 และจุดสุดท้ายของ Lead_In คือ จุด PC เส้นทางระหว่างโค้ง (Curve) เป็นส่วนของทางโค้งแนวราบอยู่ระหว่างจุด PC กับ PT ส่วนเส้นทางตรงหลังจบโค้ง (Lead_Out) ให้เริ่มต้นจากจุดสุดท้ายของ Curve คือจุด PT ไปจนถึงจุด PN หรือจุดสุดท้ายของ Lead_Out ซึ่งผู้ใช้งานต้องทำการกำหนดตำแหน่งค่าพิกัดบนแผนที่ระหว่างการใช้เครื่อง ทั้ง 3 ข้อมูลด้วยตนเอง ในลักษณะของจุดพิกัดของแต่ละข้อมูล จากนั้นระบบทำการเชื่อมต่อจุดพิกัดลองจิจูด (Longitude) และละติจูด (Latitude) แล้วแปลงระบบพิกัดจากระบบ WGS84 เป็นระบบพิกัด UTM ซึ่งสามารถวิเคราะห์หาระบบพิกัด UTM ที่เหมาะสมระหว่างโซน 47 หรือ 48 ที่ผู้ใช้งานกำลังใช้งานได้ จากตำแหน่งกึ่งกลางของทางโค้ง เพื่อสะดวกต่อการ

คำนวณค่ารัศมีทางโค้งทิศทางโค้ง และระยะทางความยาวโค้ง อยู่รูปแบบข้อมูลชนิด Line ซึ่งคือข้อมูล Lead_In Curve และ Lead_Out ตามลำดับ

3.6.3 กระบวนการจัดทำข้อมูลหรือวิเคราะห์คำนวณค่ารัศมีโค้งแนวราบ

สำหรับกระบวนการจัดทำข้อมูล การวิเคราะห์คำนวณค่ารัศมีทางโค้งแนวราบ ที่ปรึกษาได้จัดทำกรวางกรอบแนวทางการพัฒนาฟังก์ชัน โดยมีการกำหนดรูปแบบโครงสร้างการทำงานของฟังก์ชัน ให้ผู้ใช้งานกำหนดตำแหน่งค่าพิกัดบนแผนที่ระหว่างการใช้เครื่อง ประกอบด้วยโดยสามารถอธิบายขั้นตอนการคำนวณ ดังนี้

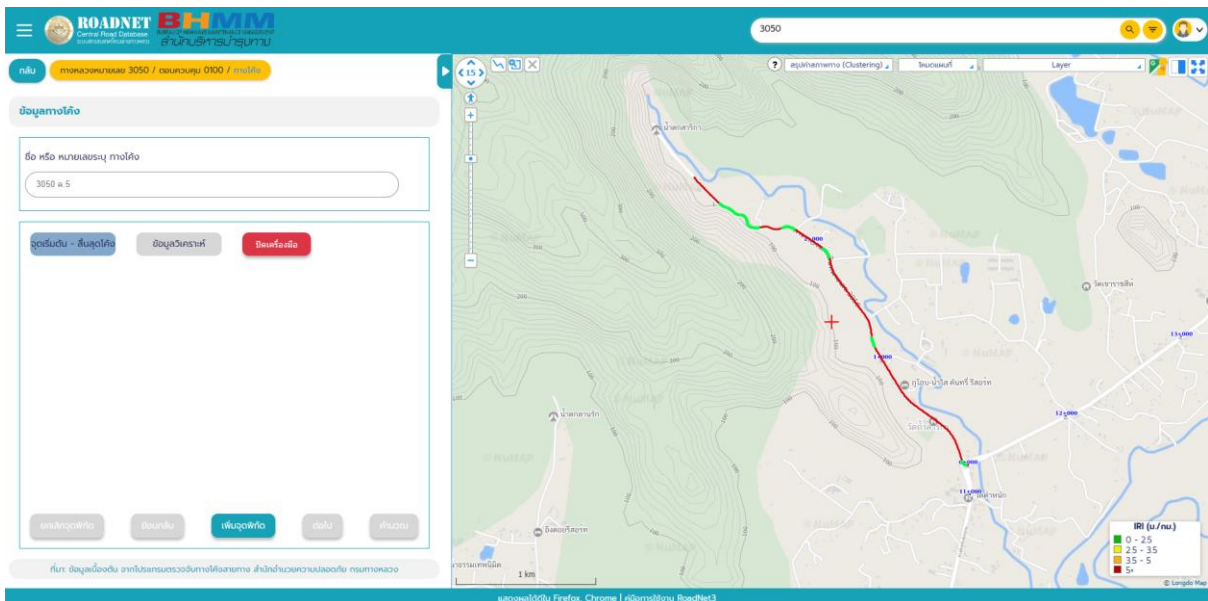

รูปที่ 2-154 ตัวอย่างหน้าจอการจัดทำข้อมูลหรือวิเคราะห์คำนวณค่ารัศมีโค้งแนวราบ

1) การกำหนดตำแหน่งจุดพิกัดบนแผนที่เพื่อการคำนวณรัศมีทางโค้ง

เมื่อผู้ใช้งานเลือกสายทางและตอนควบคุมเพื่อสืบค้นข้อมูลทางโค้งแล้ว หากผู้ใช้งานต้องการแก้ไขหรือเพิ่มเติม แล้วคำนวณค่ารัศมีโค้งแนวราบ ระบบจะแสดงข้อมูลสำคัญที่จะนำมาเป็นตัวแปรในการคำนวณค่ารัศมีทางโค้งและข้อมูลตำแหน่งทางโค้ง ดังนี้

- 1.1) ขั้นตอนแรก ผู้ใช้งานต้องกรอกชื่อหรือหมายเลขของทางโค้งที่ต้องการวิเคราะห์ข้อมูล ซึ่งสามารถพิมพ์ได้ทั้งภาษาไทยและภาษาอังกฤษ จากนั้นกำหนดตำแหน่งของจุดเริ่มต้นโค้งและจุดสิ้นสุดทางโค้ง ซึ่งลำดับจากหลักกิโลเมตรค่าน้อยไปทางหลักกิโลเมตรค่ามาก

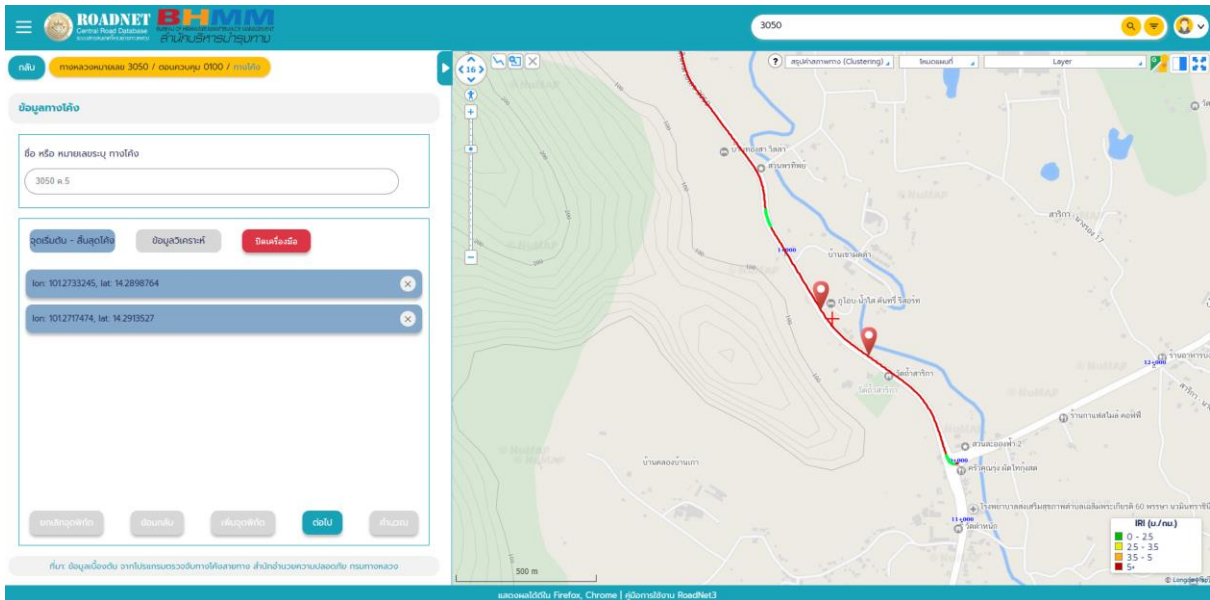

รูปที่ 2-155 ตัวอย่างการกำหนดตำแหน่งจุดเริ่มต้นโค้งและจุดสิ้นสุดทางโค้ง

- 1.2) ระบบจะนำตำแหน่งของจุดเริ่มต้นโค้งและจุดสิ้นสุดทางโค้งมาประมวลผลสร้างข้อมูลนำเข้าสำหรับการวิเคราะห์จำนวน 3 ข้อมูล ได้แก่ 1. เส้นทางระหว่างโค้ง (Curve) ซึ่งมาจากการนำจุดตำแหน่งในบัญชีสายทางเฉพาะตำแหน่งที่อยู่ระหว่างจุดเริ่มต้นโค้งและจุดสิ้นสุดทางโค้ง โดยกำหนดให้เป็นเส้นโค้ง ทั้งนี้จุดช่วงทางโค้งไม่น้อยกว่า 3 จุด และลำดับจากหลักกิโลเมตรค่าน้อยไปทางหลักกิโลเมตรค่ามาก 2. เส้นทางตรงก่อนเข้าโค้ง (Lead_In) เป็นจุดที่มีตำแหน่งก่อนจุดเริ่มต้นโค้งไปตามบัญชีสายทางไป 50 เมตร กำหนดให้เป็นข้อมูลเส้นตรง (Straight Line) โดยลำดับจากจุดแรกของ เส้นทางตรงก่อนเข้าโค้งไปยังจุดเริ่มต้นโค้ง และ 3. เส้นทางตรงหลังจบโค้ง (Lead_out) เป็นจุดที่มีตำแหน่งหลังจากจุดสิ้นสุดโค้งไปตามบัญชีสายทางไป 50 เมตร กำหนดให้เป็นข้อมูลเส้นตรง (Straight Line) โดยลำดับจากจุดสิ้นสุดโค้งไปยังจุดสุดท้ายของเส้นทางตรงหลังจบโค้ง

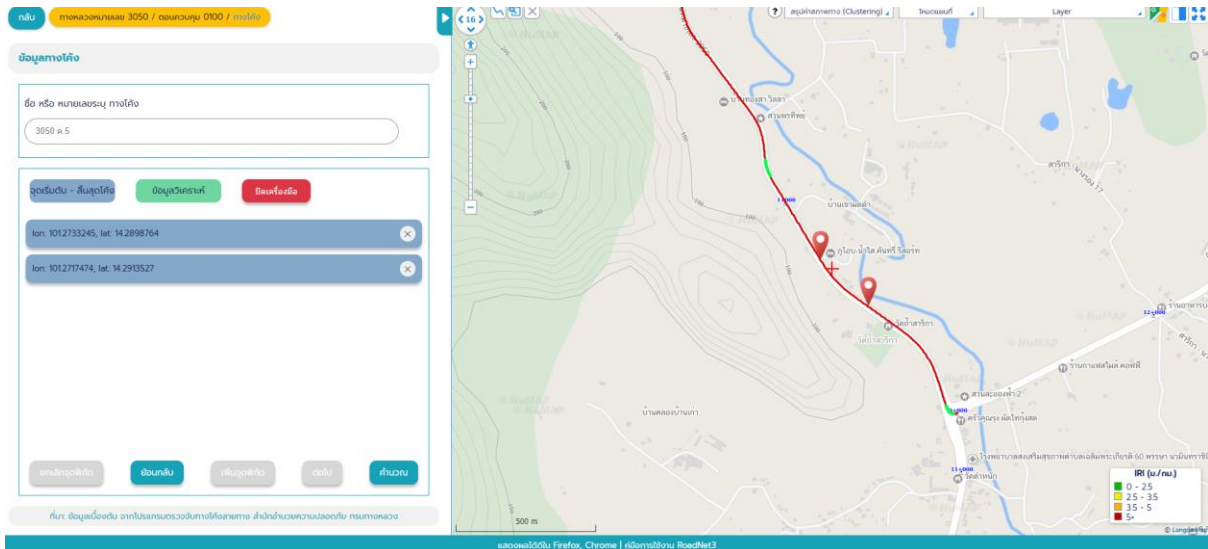

รูปที่ 2-156 ตัวอย่างข้อมูลนำเข้าเพื่อวิเคราะห์ทางโค้งแนวราบ

2) การประมวลผลสำหรับการคำนวณและบันทึกข้อมูล

จากการนำเข้าข้อมูลเส้นทางตรงก่อนเข้าโค้ง (Lead_In) เส้นระหว่างโค้ง (Curve) และเส้นทางตรงหลังจบโค้ง (Lead_Out) โดยการกำหนดตำแหน่งจุดพิกัดบนแผนที่ของระบบ เพื่อเป็นข้อมูลในการคำนวณองค์ประกอบทางโค้งแนวราบ ซึ่งระบบจะนำข้อมูล ชื่อ/รหัสโค้ง หมายเลขสายทาง (route) หมายเลขตอนควบคุม (control) เส้นทางตรงก่อนเข้าโค้ง (Lead_In) เส้นระหว่างโค้ง (Curve) เส้นทางตรงหลังจบโค้ง (Lead_Out) และหลักกิโลเมตรเริ่มต้น (km_post) ซึ่งเป็นค่ากิโลเมตรของตำแหน่งหรือพิกัดที่ 1 ของเส้นทางตรงก่อนเข้าโค้ง (Lead_In) แล้วนำข้อมูลที่กล่าวมานำไปประมวลผลผ่าน script ภาษาคอมพิวเตอร์ Python ที่ได้ศึกษาการวิเคราะห์องค์ประกอบทางโค้งแนวราบแล้ว หลังจากการประมวลผลระบบจะแสดงผลการคำนวณ 3 รูปแบบ คือ แผนผังทางโค้งซึ่งแสดงผลทางโค้งที่ประมวลผลได้ ข้อมูลเชิงพื้นที่ซึ่งปรากฏผลทางโค้งที่ประมวลผลได้แสดงในส่วนของแผนที่ และตารางรายละเอียดขององค์ประกอบทางโค้งแนวราบที่ผู้ใช้งานต้องการวิเคราะห์ 6 รายการ โดยวิธีการวิเคราะห์องค์ประกอบทางโค้งแนวราบมีรายละเอียดดังนี้

2.1) ชื่อ/รหัสโค้ง: ชื่อทางโค้งหรือรหัสประจำทางโค้งของสายทางและตอนควบคุมนั้น ซึ่งผู้ใช้งานได้ระบุชื่อทางโค้งหรือรหัสประจำไว้แล้วในช่องระบุชื่อหรือหมายเลขระบุทางโค้ง ระบุได้ทั้งภาษาไทยหรือภาษาอังกฤษ

2.2) ค่ารัศมีทางโค้ง: ระบบจะนำชุดข้อมูลตำแหน่งต่างๆ ในเส้นระหว่างโค้ง (Curve) นำไปสร้างเป็นข้อมูลทางเรขาคณิตด้วย Least squares circle fit ซึ่งเป็นการสร้างเส้นโค้งที่เหมาะสม (Curve fitting) จากนั้นนำไปคำนวณค่ารัศมีทางโค้งและจัดเก็บข้อมูลตำแหน่งทางโค้งที่ปรับแก้เป็นข้อมูลเชิงพื้นที่ตำแหน่งทางโค้งในฐานข้อมูลและแสดงในส่วนแผนที่ต่อไป

2.3) ทิศทางโค้ง: การวิเคราะห์หาทิศทางโค้งของทางโค้งนั้น อ้างอิงจากความสัมพันธ์ของเส้นสัมผัสของจุดประกอบทางโค้ง 3 จุด ได้แก่ จุดเริ่มต้นทางโค้ง (PC) จุดตัดของเส้นสัมผัส (PI) และจุดปลายหรือสิ้นสุดทางโค้ง (PT) เพื่อตรวจสอบว่าจุดประกอบทางโค้ง 3 จุด เป็นทางโค้งหรือไม่ ถ้าหากเป็นทางโค้งแล้ว ทางโค้งนั้นมีทิศทางเป็นอย่างไร ยกตัวอย่างเช่น จุดสุดท้ายของทางโค้ง (PT) อยู่ทางด้านขวาของเส้นสัมผัสระหว่างจุด PC และ PI ดังนั้นจึงสรุปว่าโค้งดังกล่าวมีทิศทางโค้งทางขวา

2.4) ความยาวโค้ง: เป็นระยะทางของเส้นโค้งที่ปรับแก้แล้ว ซึ่งมีหน่วยเป็นเมตร

2.5) กม.ต้นโค้งและกม.ปลายโค้ง: เป็นตัวเลขหลักกิโลเมตรอ้างอิงของทางโค้ง โดยคำนวณหลักกิโลเมตรต้นโค้ง (กม.ต้นโค้ง) และหลักกิโลเมตรปลายโค้ง (กม.ปลายโค้ง) จากหลักกิโลเมตรเริ่มต้น (km_post) เป็นหลักกิโลเมตรอ้างอิงและความยาวโค้งนำมาประกอบในการคำนวณกม.ต้นโค้งและกม.ปลายโค้ง รูปแบบการระบุกม.ต้นโค้งและกม.ปลายโค้งเป็นแบบ กม. kkk+mmm คือ จำนวนหน่วยกิโลเมตร (kkk) แล้วคั่นด้วย “+” ตามด้วยจำนวนหน่วยเมตร (mmm)

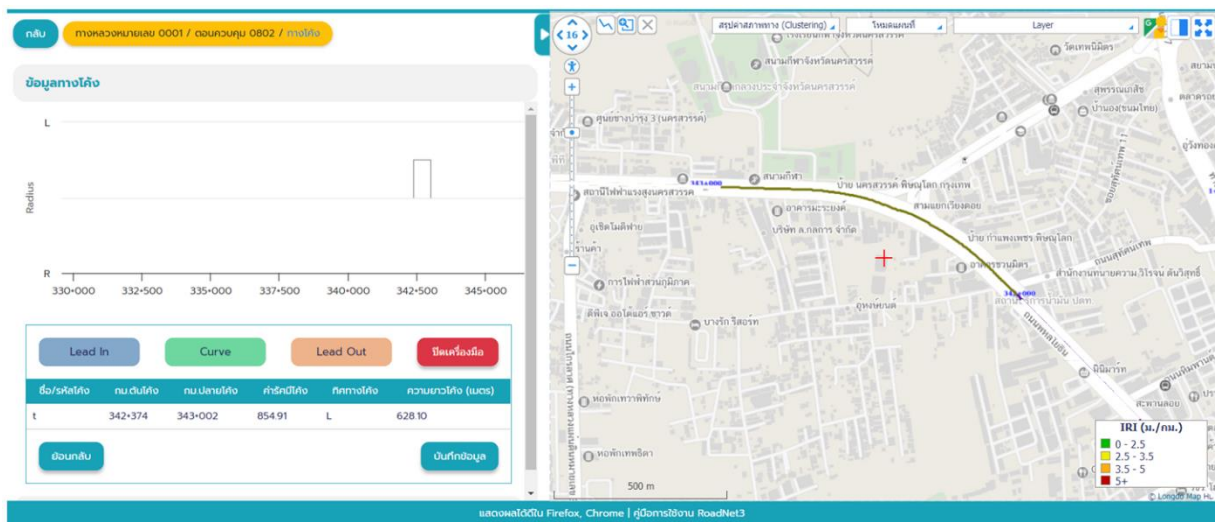

รูปที่ 2-157 ตัวอย่างผลประมวลผลและการบันทึกข้อมูลทางโค้ง

หลังจากทำการบันทึกข้อมูลทางโค้งที่ผู้ใช้งานได้กำหนดตำแหน่งจุดปักบนแผนที่ ระบบจะบันทึกข้อมูลลงในตารางข้อมูลบัญชีทางโค้ง ระบบจะสรุปรวมข้อมูลรัศมีทางโค้งให้อยู่ในรูปแบบแผนผังบัญชีทางโค้งและตารางบัญชีทางโค้ง พร้อมทั้งจำนวนโค้งทั้งหมดของสายทางใหม่อีกครั้ง และแผนที่แสดงตำแหน่งทางโค้งในสายทางและตอนควบคุมที่เลือกไว้ ทั้งนี้ผลลัพธ์การคำนวณข้อมูลทางโค้งที่ผ่านการคำนวณระบบจะแสดงสัญลักษณ์แถบสีเพื่อสื่อถึงข้อมูลทางโค้งที่ทำการปรับปรุงหรือคำนวณรัศมีทางโค้งใหม่แล้ว

นอกจากนี้ ผู้ใช้งานสามารถแก้ไขข้อมูลบางส่วนในตารางข้อมูลบัญชีทางโค้งได้ และสามารถส่งออกข้อมูลตารางข้อมูลบัญชีทางโค้งหรือดาวน์โหลดแผนผังบัญชีทางโค้งของสายทางและตอนควบคุมที่ผู้ใช้งานสืบค้นได้

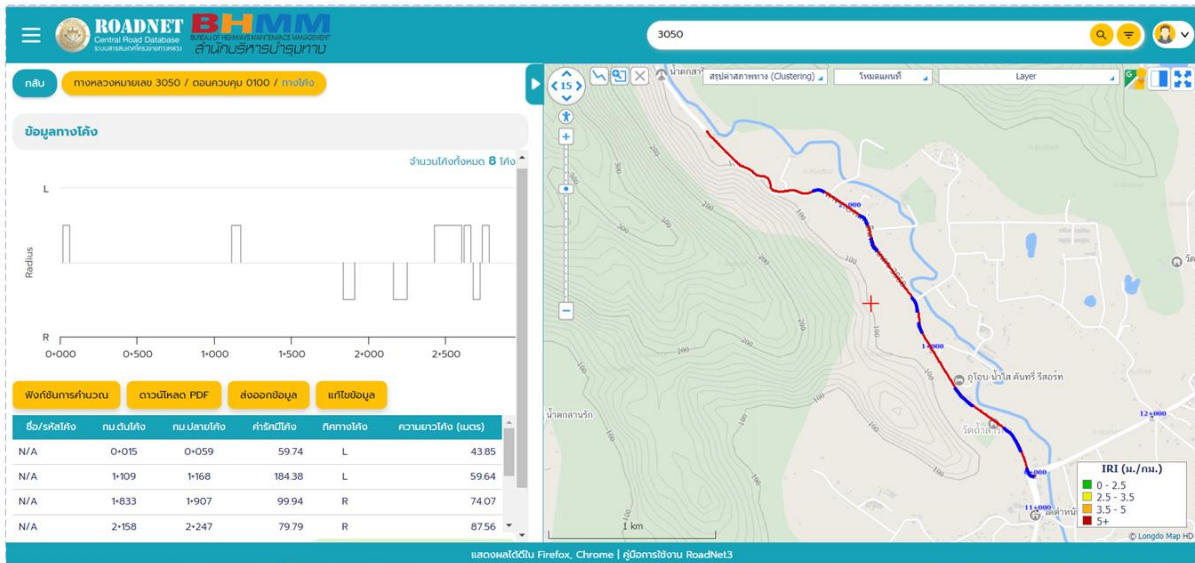

รูปที่ 2-158 ตัวอย่างการพัฒนาฟังก์ชันที่สามารถวิเคราะห์ข้อมูลรัศมีโค้งแนวราบ (Horizontal Alignment Curve) ตามแนวสายทางที่เลือกได้

โดยภาพรวมฟังก์ชันวิเคราะห์ข้อมูลรัศมีโค้งแนวราบ (Horizontal Alignment Curve) ตามแนวสายทางที่เลือกได้ ทางคณะที่ปรึกษาออกแบบส่วนสืบค้นข้อมูลรัศมีโค้งแนวราบจากแนวสายทางและตอนควบคุมที่ผู้ใช้งานเลือกไว้ ระบบจะแสดงแผนผังและตารางบัญชีทางโค้งที่ระบุรายละเอียดกิโลเมตรเริ่มต้นโค้ง กิโลเมตรสิ้นสุดโค้ง รัศมีทางโค้ง ทิศทางโค้ง ระยะความยาวตลอดโค้ง และสรุปจำนวนโค้งทั้งหมดของสายทาง รวมถึงแผนที่แสดงตำแหน่งรัศมีทางโค้งในสายทางและตอนควบคุมที่ได้เลือกไว้ ถ้าผู้ใช้งานต้องการจัดทำข้อมูล แก้ไขเพิ่มเติมหรือวิเคราะห์คำนวณข้อมูลรัศมีโค้งแนวราบสามารถทำได้ โดยผู้ใช้งานกำหนดตำแหน่งค่าพิกัดบนแผนที่ระหว่างการใช้เครื่อง ประกอบด้วย ข้อมูล เส้นทางตรงก่อนเข้าโค้ง (Lead_In) เส้นระหว่างโค้ง (Curve) และเส้นทางตรงหลังจบโค้ง (Lead_Out) จากนั้นระบบจะทำการประมวลผลและคำนวณค่ารัศมีทางโค้ง ทิศทางโค้ง ระยะความยาวตลอดโค้ง ตำแหน่งกิโลเมตรต้นโค้ง และตำแหน่งกิโลเมตรสิ้นสุดโค้ง ผู้ใช้งานสามารถตรวจสอบความถูกต้องหรือแก้ไขได้ ถ้าผู้ใช้เห็นว่าผลการคำนวณมีความถูกต้องแล้ว ทำการบันทึกข้อมูลดังกล่าวลงในตารางบัญชีทางโค้งแล้วระบบจะสรุปรวมข้อมูลรัศมีทางโค้งในรูปแบบแผนผังบัญชีทางโค้งตารางบัญชีทางโค้งจำนวนโค้งทั้งหมดของสายทาง และแผนที่แสดงตำแหน่งทางโค้งในสายทางและตอนควบคุมที่ได้เลือกไว้ใหม่อีกครั้ง ผู้ใช้งานสามารถส่งออกข้อมูลตารางข้อมูลบัญชีทางโค้งหรือดาวน์โหลดแผนผังบัญชีทางโค้งของสายทางและตอนควบคุมที่ผู้ใช้งานสืบค้นได้

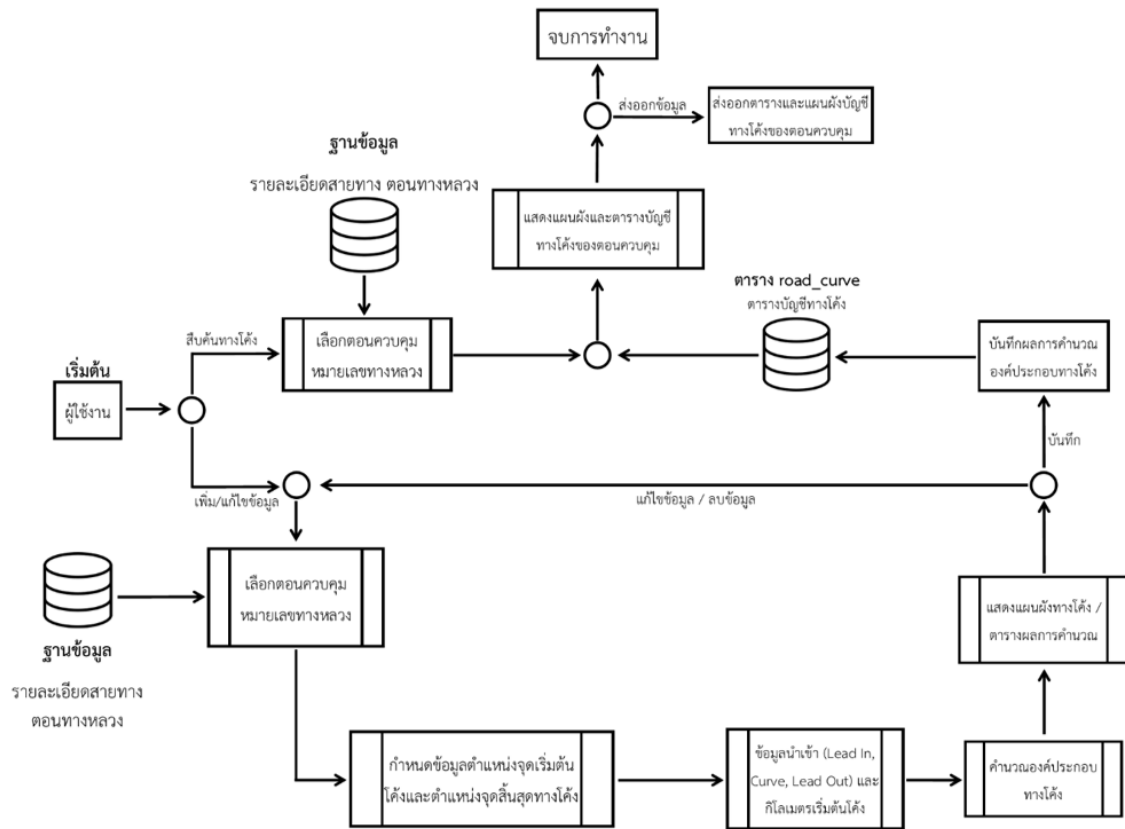

รูปที่ 2-159 แผนผังการทำงานของฟังก์ชันวิเคราะห์ข้อมูลรัศมีโค้งแนวราบ

3.7 ที่ปรึกษาจะต้องพัฒนาระบบให้รองรับการนำเข้าข้อมูลสำรวจสภาพทาง จากอุปกรณ์สำรวจสภาพทางในรูปแบบอื่น ๆ ตามแบบโครงสร้างระบบฐานข้อมูล ได้แก่ เครื่องวัด SSI Waking Profiler หรืออุปกรณ์สำรวจด้วย Mobile Application ในพื้นที่ 3 จังหวัดชายแดนใต้หรือพื้นที่ที่ไม่สามารถสำรวจได้ หรืออุปกรณ์สำรวจประเภทอื่น ๆ ที่มีมาตรฐานเทียบเท่า เป็นต้น พร้อมทั้งการนำเข้าข้อมูลภาพกล้องสำรวจภาพถ่าย 2 ข้างทาง ด้วยกล้อง DVR Car Camera และออกแบบหน้าจอการรายงานผลสรุปข้อมูลสำรวจได้อย่างเหมาะสม เพื่อตรวจสอบความเสียหายผ่านหน้าระบบ Roadnet

สำหรับการพัฒนาระบบให้รองรับการนำเข้าข้อมูลสำรวจสภาพทาง จากอุปกรณ์สำรวจสภาพทางในรูปแบบอื่น ๆ ตามแบบโครงสร้างระบบฐานข้อมูล ได้แก่ เครื่องวัด SSI Waking Profiler หรืออุปกรณ์สำรวจด้วย Mobile Application ที่ปรึกษาได้ทำการศึกษาตัวอย่างโครงสร้างข้อมูลที่ได้จากอุปกรณ์ทั้ง 2 และทำการประสานงานกับเจ้าหน้าที่ผู้เกี่ยวข้องเพื่อศึกษาแนวทางในการออกแบบโครงสร้างฐานข้อมูล ด้วยกล้อง DVR Car Camera และออกแบบหน้าจอการรายงานผลสรุปข้อมูลสำรวจได้อย่างเหมาะสม ดังนี้

1. ตัวอย่างข้อมูลจากอุปกรณ์ SSI Waking Profiler

Track	Segment	End (m)	Start (m)	IRI (m/km)	GPS
1	1	42884.1	42885	7.271	N:1376902.49407509 E:598058.932874888 Z:47P
1	2	42885	42887.5	1.131	N:1376901.12262161 E:598059.745441025 Z:47P
1	3	42887.5	42890	2.378	N:1376899.81367158 E:598060.499046342 Z:47P
1	4	42890	42892.5	2.115	N:1376897.73809756 E:598061.718383027 Z:47P
1	5	42892.5	42895	1.169	N:1376895.57894452 E:598062.96378924 Z:47P
1	6	42895	42897.5	0.98	N:1376893.40172639 E:598064.211056115 Z:47P
1	7	42897.5	42900	4.222	N:1376891.21906782 E:598065.449618556 Z:47P
1	8	42900	42902.5	1.597	N:1376889.00449434 E:598066.684254646 Z:47P
1	9	42902.5	42905	3.205	N:1376886.75579812 E:598067.937448136 Z:47P
1	10	42905	42907.5	3.8	N:1376884.54733622 E:598069.179484866 Z:47P
1	11	42907.5	42910	1.11	N:1376882.35121634 E:598070.417435469 Z:47P
1	12	42910	42912.5	2.241	N:1376880.16338135 E:598071.644337833 Z:47P
1	13	42912.5	42915	1.98	N:1376877.94569077 E:598072.917793883 Z:47P
1	14	42915	42917.5	1.786	N:1376875.71514346 E:598074.223259189 Z:47P
1	15	42917.5	42920	3.459	N:1376873.53183325 E:598075.518237705 Z:47P
1	16	42920	42922.5	2.126	N:1376871.3063184 E:598076.828615423 Z:47P
1	17	42922.5	42925	1.629	N:1376869.13936869 E:598078.10419191 Z:47P

รูปที่ 2-160 ตัวอย่างตารางข้อมูลจาก SSI Waking Profiler

2. ตัวอย่างข้อมูลจาก Mobile Application

Section	IRI Avg	Latitude (d	Longitude	Survey Day	time
1000	1.86	14.52171	100.9299	7/8/2022	0:00:00
1025	2.9	14.52182	100.9301	7/8/2022	0:00:01
1050	2.8	14.52194	100.9303	7/8/2022	0:00:02
1075	3.03	14.52206	100.9305	7/8/2022	0:00:03
1100	2.45	14.52219	100.9307	7/8/2022	0:00:04
1125	1.76	14.52233	100.9309	7/8/2022	0:00:05
1150	1.81	14.52248	100.9311	7/8/2022	0:00:06
1175	2.64	14.52263	100.9312	7/8/2022	0:00:07
1200	2.45	14.52278	100.9314	7/8/2022	0:00:08
1225	2.23	14.52294	100.9316	7/8/2022	0:00:09
1250	1.5	14.5231	100.9317	7/8/2022	0:00:10
1275	1.59	14.52326	100.9319	7/8/2022	0:00:11
1300	1.64	14.52342	100.932	7/8/2022	0:00:12
1325	1.51	14.52359	100.9322	7/8/2022	0:00:13
1350	2	14.52375	100.9323	7/8/2022	0:00:14
1375	1.31	14.52391	100.9325	7/8/2022	0:00:15
1400	2.74	14.52408	100.9327	7/8/2022	0:00:16

รูปที่ 2-161 ตัวอย่างตารางข้อมูลจาก Mobile Application

จากการศึกษาข้อมูลพบว่าโครงสร้างข้อมูลของทั้ง 2 อุปกรณ์มีข้อแตกต่างกันอย่างมีนัยสำคัญ คือ อุปกรณ์ SSI Waking Profiler จะไม่มีการเก็บรูปภาพสำรวจ และตำแหน่งพิกัดทางภูมิศาสตร์ ที่ยากต่อการแสดงผลบนหน้าระบบ แต่จะมีการระบุ STA สำหรับตำแหน่งกิโลเมตรศึกษาสามารถนำไปประมวลผลร่วมกับข้อมูลสายทางได้ และมีช่วงระยะห่างการเก็บข้อมูลอยู่ที่ 5 เมตร ในขณะที่ข้อมูลที่ได้จาก Mobile Application จะมีตำแหน่งพิกัดภูมิศาสตร์ (Lat , Lon) และมีการระบุ STA และมีช่วงระยะห่างการเก็บข้อมูลอยู่ที่ 25 เมตร โดยสามารถสรุปออกเป็นตารางเปรียบเทียบได้ ดังนี้

ตารางที่ 2-23 ตารางเปรียบเทียบข้อมูลจากอุปกรณ์ SSI Waking Profiler และ Mobile Application

ลำดับ	รายการ	SSI Waking Profiler	Mobile Application
1	มีการระบุตำแหน่งพิกัด LAT LON	X	/
2	มีการระบุตำแหน่ง STA	/	/
3	มีการระบุชื่อภาพสำรวจ	X	/
4	ช่วงระยะห่างการเก็บข้อมูลสำรวจ	5 เมตร	25 เมตร

จากการศึกษาโครงสร้างข้อมูลจากอุปกรณ์อื่น ๆ ที่ปรึกษาพบว่าการดำเนินการพัฒนาระบบที่รองรับการนำเข้าข้อมูลจากอุปกรณ์สำรวจสภาพทางในรูปแบบอื่น ๆ ตามแบบโครงสร้างที่ระบบฐานข้อมูล ได้แก่ เครื่องวัด SSI Waking Profiler หรืออุปกรณ์สำรวจด้วย Mobile Application โดยทำการพัฒนาฟังก์ชันสำหรับการนำเข้าไฟล์ค่าสภาพทางในรูปแบบไฟล์ CSV และรูปถ่ายภาพ 2 ช่อง โดยจะกำหนด template CSV ที่เป็นมาตรฐานให้สามารถรองรับการนำเข้าข้อมูลได้ทั้งจากกล้อง DVR Car Camera หรืออื่น ๆ โดยจะมีการกำหนดให้ตารางข้อมูลค่าสภาพทางที่ทำการนำเข้าผ่านหน้าระบบจะต้องมีการสร้างคอลัมน์ “ชื่อรูปภาพ” เพื่อให้ข้อมูลทั้งสองมีการเชื่อมโยงกัน ออกแบบโครงสร้างข้อมูลสำหรับเฉพาะแยกจากแผนการดำเนินงานสำรวจด้วยรถสำรวจประจำปี และหน้าระบบสามารถระบุที่มาของข้อมูลสำรวจได้ โดยที่ปรึกษาได้ยกตัวอย่างอุปกรณ์สำรวจสำหรับจัดทำข้อมูลและนำเข้าข้อมูล ดังนี้

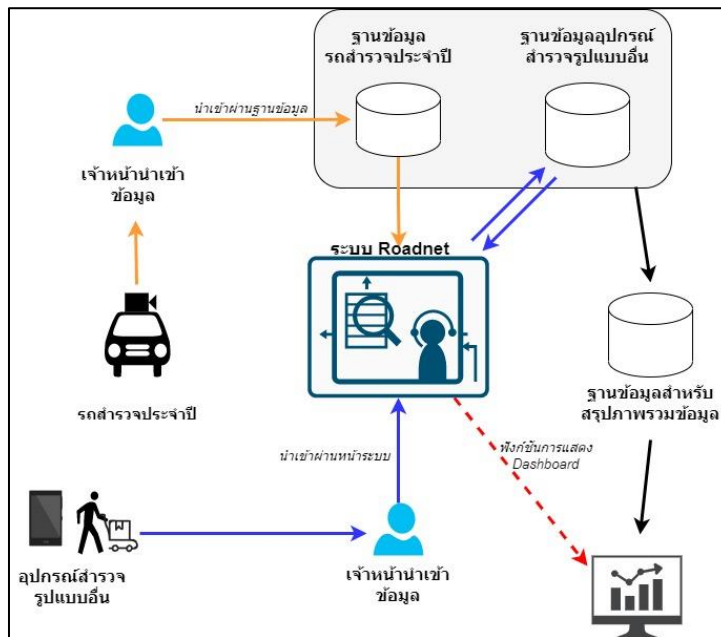

รูปที่ 2-162 แผนผังแสดงการจัดเก็บข้อมูลสำรวจ

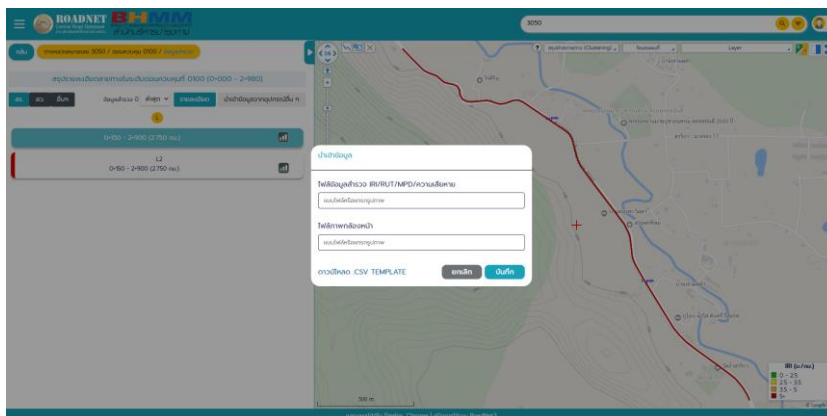

รูปที่ 2-163 ตัวอย่างฟังก์ชันการนำเข้าข้อมูลจากอุปกรณ์อื่น ๆ

จากฟังก์ชันการนำเข้าข้อมูลจากอุปกรณ์อื่น ๆ จะเห็นได้ว่าระบบจะให้ผู้ใช้งานดาวน์โหลด CSV template เพื่อนำข้อมูลที่ได้จากอุปกรณ์ทั้ง 2 มากรอกใส่เพื่อให้ได้ชุดรูปแบบข้อมูลที่เป็นมาตรฐานเดียวกัน เนื่องจากแต่ละอุปกรณ์มีข้อจำกัดที่ต่างต่างกัน โดยมีการวางแผนผังแสดงการนำเข้าข้อมูล ดังนี้

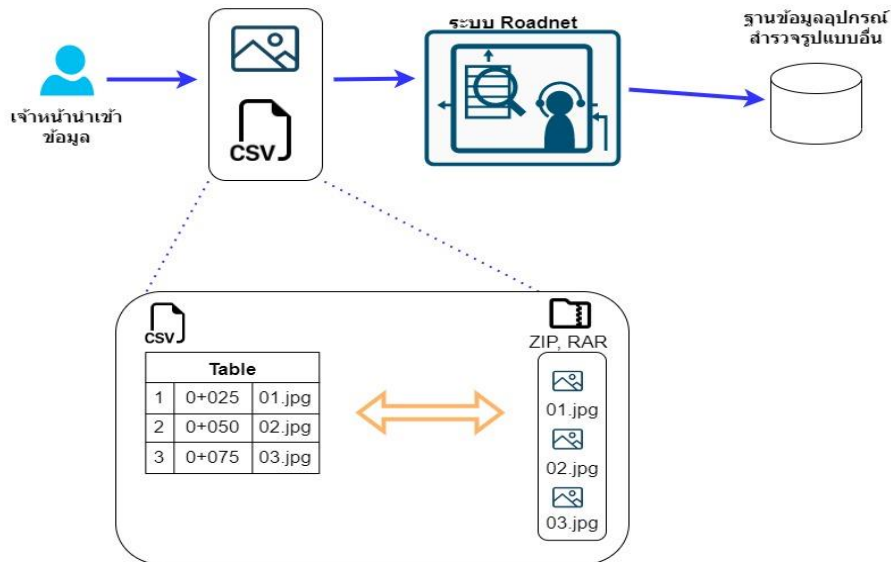

รูปที่ 2-164 แผนผังแสดงการนำเข้าข้อมูลภาพถ่าย 2 ข้างทาง ที่เชื่อมโยงกับข้อมูลสำรวจค่าสภาพทาง

ข้อมูลสำรวจ						
วันที่สำรวจ	รหัสสายทาง	รหัสตอน	เลน	อุปกรณ์	หมายเหตุ	interval
2023-06-14	3199	101	L1	walkingpro		5
กม.เริ่มต้น	กม.สิ้นสุด	IRI	lat	lon	Image file	
0	5	6.928				
5	10	6.64				
10	15	6.89				
15	20	6.742				
20	25	5.25				
25	30	6.45				
30	35	6.42				
35	40	5.48				
40	45	4.716				
45	50	4.92				

รูปที่ 2-165 ตัวอย่าง CSV template สำหรับการนำเข้าข้อมูลจาก SSI Waking Profiler

ข้อมูลสำรวจ						
วันที่สำรวจ	รหัสสายทาง	รหัสตอน	เลน	อุปกรณ์	หมายเหตุ	interval
2023-06-14	4031	100	L1	mobileapp		15
กม.เริ่มต้น	กม.สิ้นสุด	IRI	lat	lon	Image file	
		5.00	8.0555382	98.3188234		
		4.40	8.0568681	98.3312215		
		2.65	8.0566569	98.325041		
		2.65	8.0563713	98.3228884		
		3.40	8.0560876	98.3208065		
		3.65	8.0562026	98.3217916		
		3.90	8.0558622	98.3198565		
		3.90	8.056971	98.3310948		
		2.70	8.0560712	98.3318507		
		3.20	8.0573589	98.3303347		
		3.20	8.0561101	98.3209449		
		3.70	8.0564118	98.3233381		
		4.80	8.0564305	98.323765		
		2.61	8.0564757	98.3315459		
		2.86	8.0571904	98.3272072		
		3.11	8.056818	98.3257156		
		3.11	8.0563277	98.3316547		

รูปที่ 2-166 ตัวอย่าง CSV template สำหรับการนำเข้าข้อมูลจาก Mobile Apps

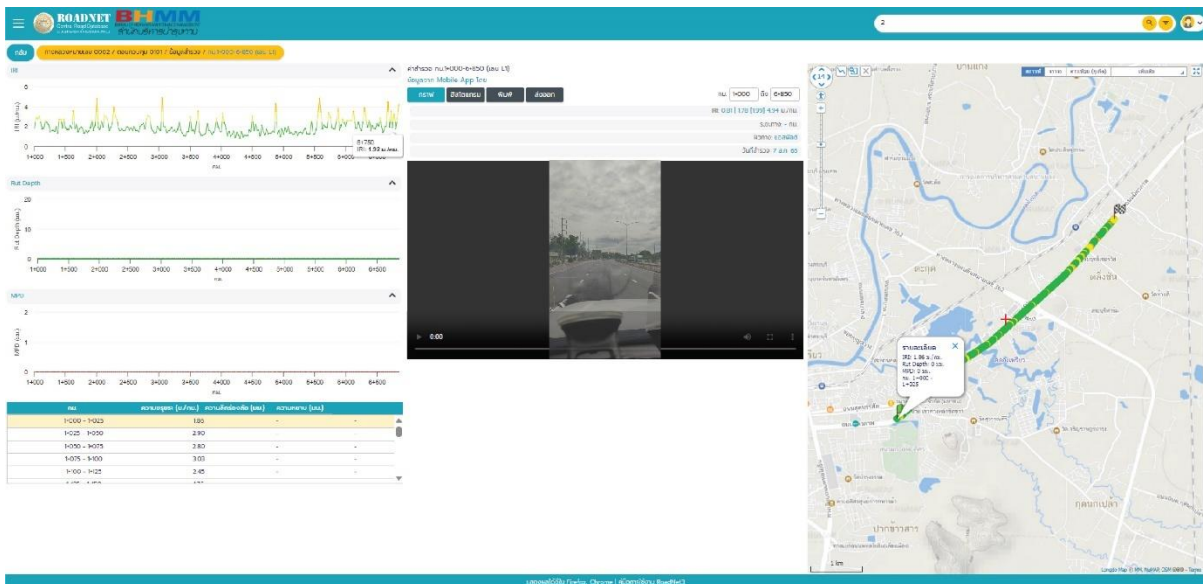

รูปที่ 2-167 ตัวอย่างการแสดงผลร่วมกับข้อมูลสภาพทาง และภาพกล้องสำรวจภาพถ่าย 2 ข้างทาง

3.8 ที่ปรึกษาจะต้องปรับปรุงระบบให้สามารถพิมพ์แผนที่ระยะทางควบคุมตามพื้นที่รับผิดชอบได้ เช่น สำนักงานทางหลวง แขวงทางหลวง และหมวดทางหลวง หรือข้อมูลที่เกี่ยวข้อง บนมาตราส่วนแผนที่เหมาะสม

ที่ปรึกษาจะดำเนินการปรับปรุงระบบสำหรับการพิมพ์แผนที่ในระบบ Roadnet ให้สามารถส่งออกข้อมูลที่หลากหลาย โดยสามารถแสดงข้อมูลแผนที่ระยะทางควบคุมตามพื้นที่รับผิดชอบได้ เช่น สำนักงานทางหลวง แขวงทางหลวง และหมวดทางหลวง หรือข้อมูลที่เกี่ยวข้อง บนมาตราส่วนแผนที่ที่เหมาะสม โดยมีองค์ประกอบข้อมูลชั้นข้อมูล ดังนี้

3.8.1 สามารถแสดงเส้นโครงข่ายถนน ทางหลวง AH พร้อมหมายเลขทางหลวงได้ทั้งประเทศ หรือแยกตามหน่วยงาน สำนักงานทางหลวง แขวงทางหลวง และหมวดทางหลวงได้

เพิ่มเมนูในเครื่องมือการแสดงผลแผนที่สำหรับการเลือกประเภทสายทาง เช่น ทางหลวง AH โดยจัดระดับออกเป็นหน่วยงานที่รับผิดชอบตามระดับ สำนักงานทางหลวง > แขวงทางหลวง > หมวดทางหลวง อีกทั้งผู้ใช้งานสามารถระบุการจัดทำแผนที่เฉพาะด้วยหมายเลขทางหลวงได้

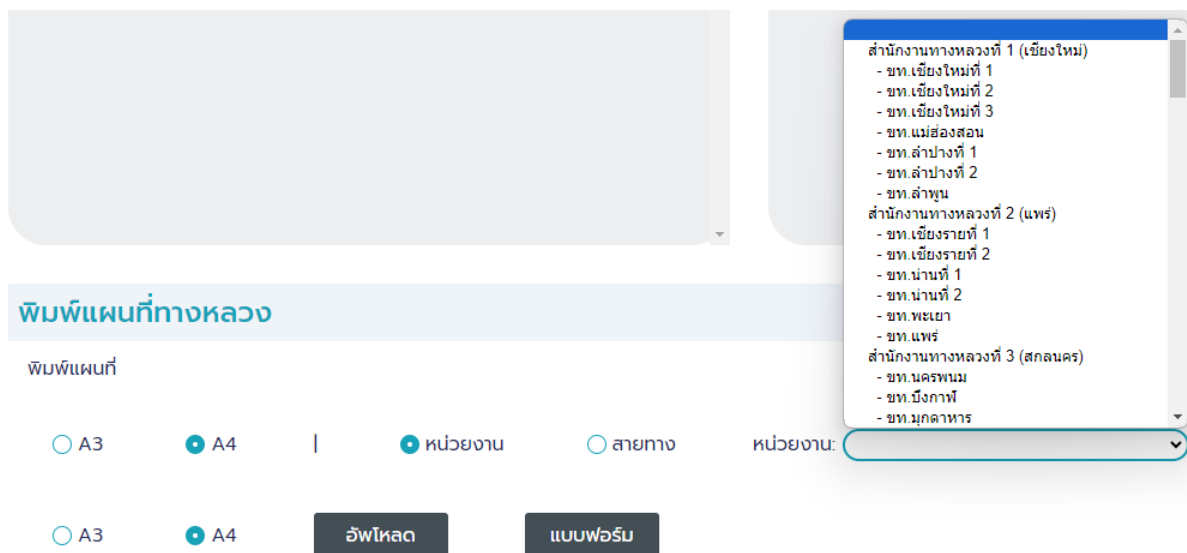

รูปที่ 2-168 หน้าจอการเลือกพิมพ์แผนที่ตามหน่วยงานที่รับผิดชอบ

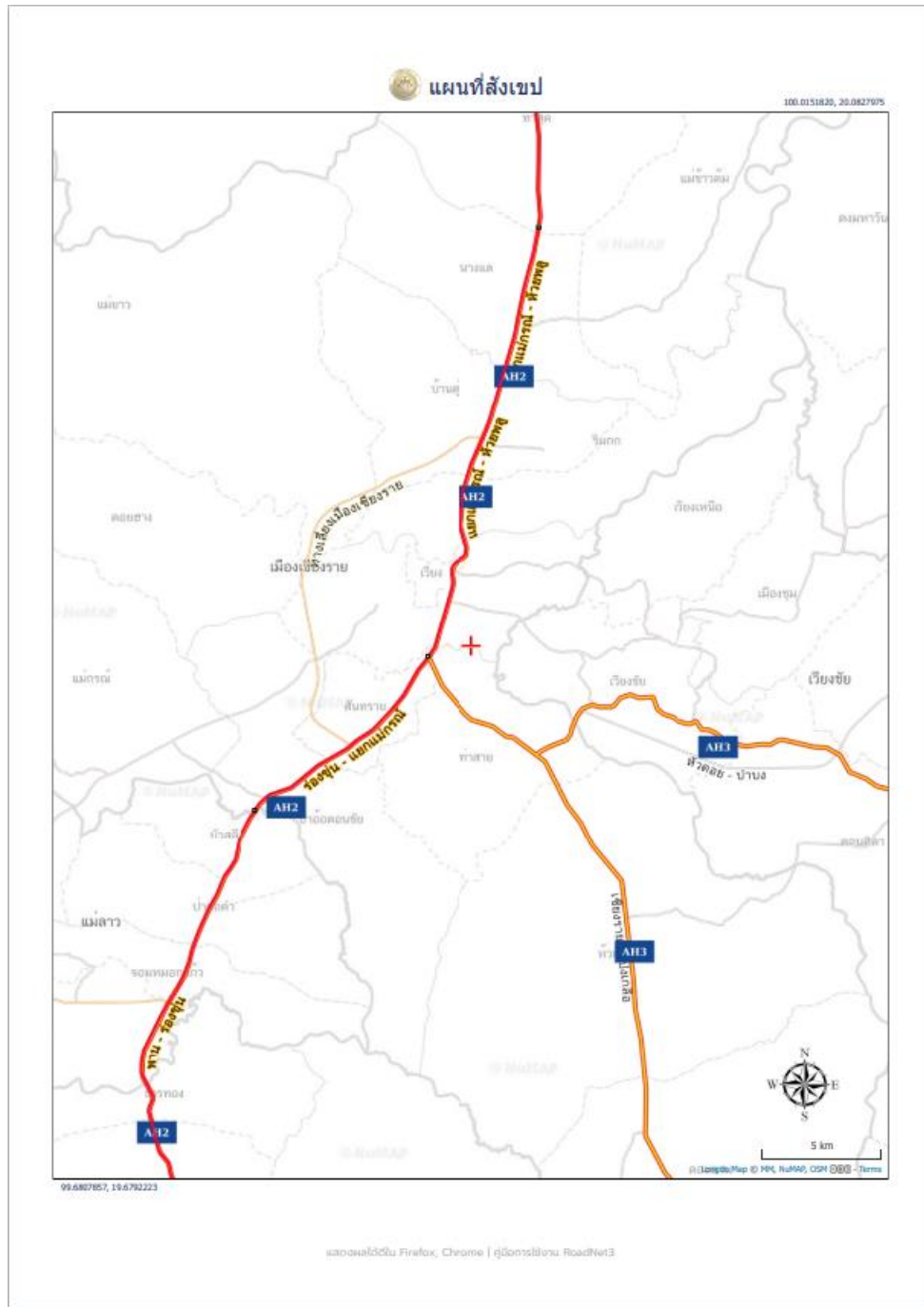

รูปที่ 2-169 การแสดงเส้นโครงข่ายถนน และทางหลวง AH บนหน้าจอกำหนดพิกัดแผนที่

3.8.2 สามารถแสดงเส้นสี แยกตามลักษณะผิวทางได้

เพิ่มผลลัพธ์การแสดงผลการแบ่งข้อมูลลักษณะผิวทาง (Line category class type) โดยผิวแอสฟัลต์ (AC) และผิวคอนกรีต (CC) หรือประเภทผิวทางอื่น ๆ ซึ่งเป็นสีคู่ตรงข้ามและสามารถแสดงซ้อนทับกับแผนที่ได้ชัดเจน

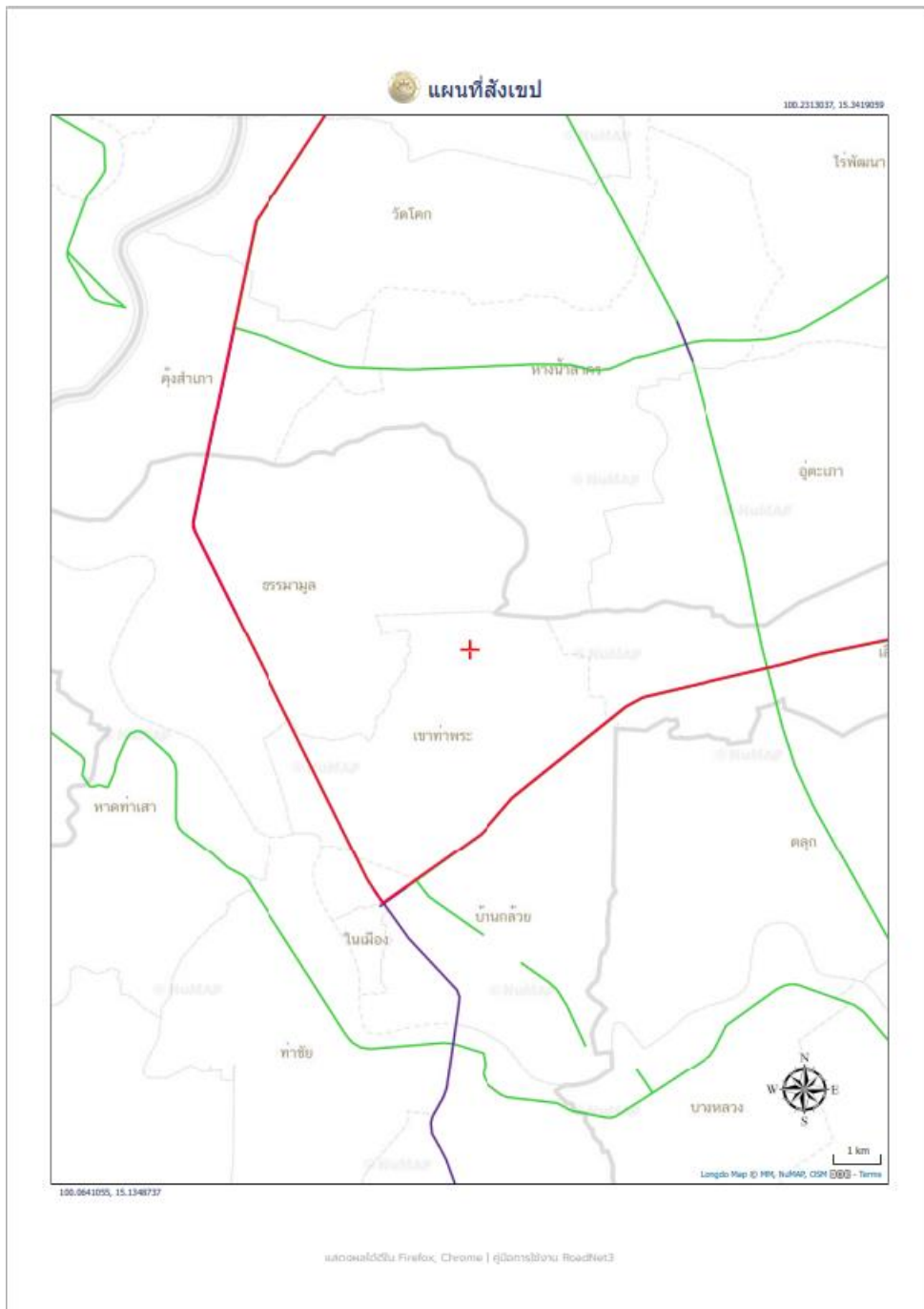

รูปที่ 2-170 การแสดงเส้นสี แยกตามลักษณะผิวทาง บนหน้าจอกำหนดพิกัดแผนที่

3.8.3 สามารถแสดงขนาดของเส้นโครงข่ายถนน แยกตามจำนวนช่องจราจรได้

เพิ่มผลลัพธ์การแสดงผลขนาดของเส้นโครงข่ายถนน ด้วยการแบ่งข้อมูลตามจำนวนช่องจราจรของสายทาง (Line category class type) โดยสายทางที่มีจำนวนช่องจราจรมาก ขนาดของเส้นที่แสดงบนแผนที่ก็จะมีขนาดความหนาที่แตกต่าง

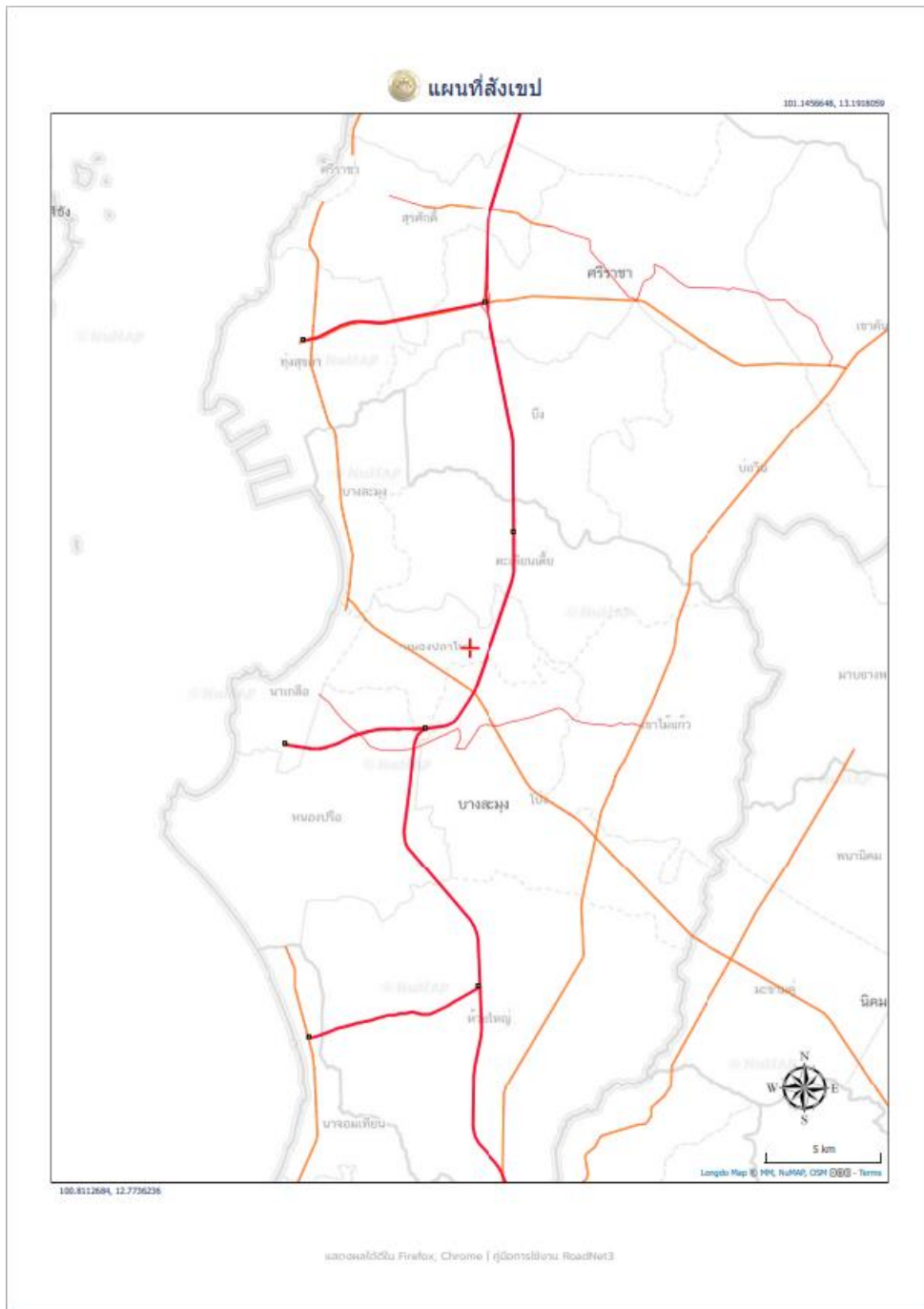

รูปที่ 2-171 การแสดงผลขนาดของเส้นโครงข่ายถนน แยกตามจำนวนช่องจราจร บนหน้าจอกำหนดพิกัดแผนที่

3.8.4 สามารถแสดงตำแหน่งจุดตัดทางแยกบนแผนที่ได้

เพิ่มผลลัพธ์การแสดงผลข้อมูลตำแหน่งจุดตัดทางแยก ด้วยการเปิด/ปิด ชั้นข้อมูลสำหรับหน้าระบบการพิมพ์แผนที่ โดยแสดงข้อมูลจุดตัดทางแยกในรูปแบบของข้อมูลจุด (Point)

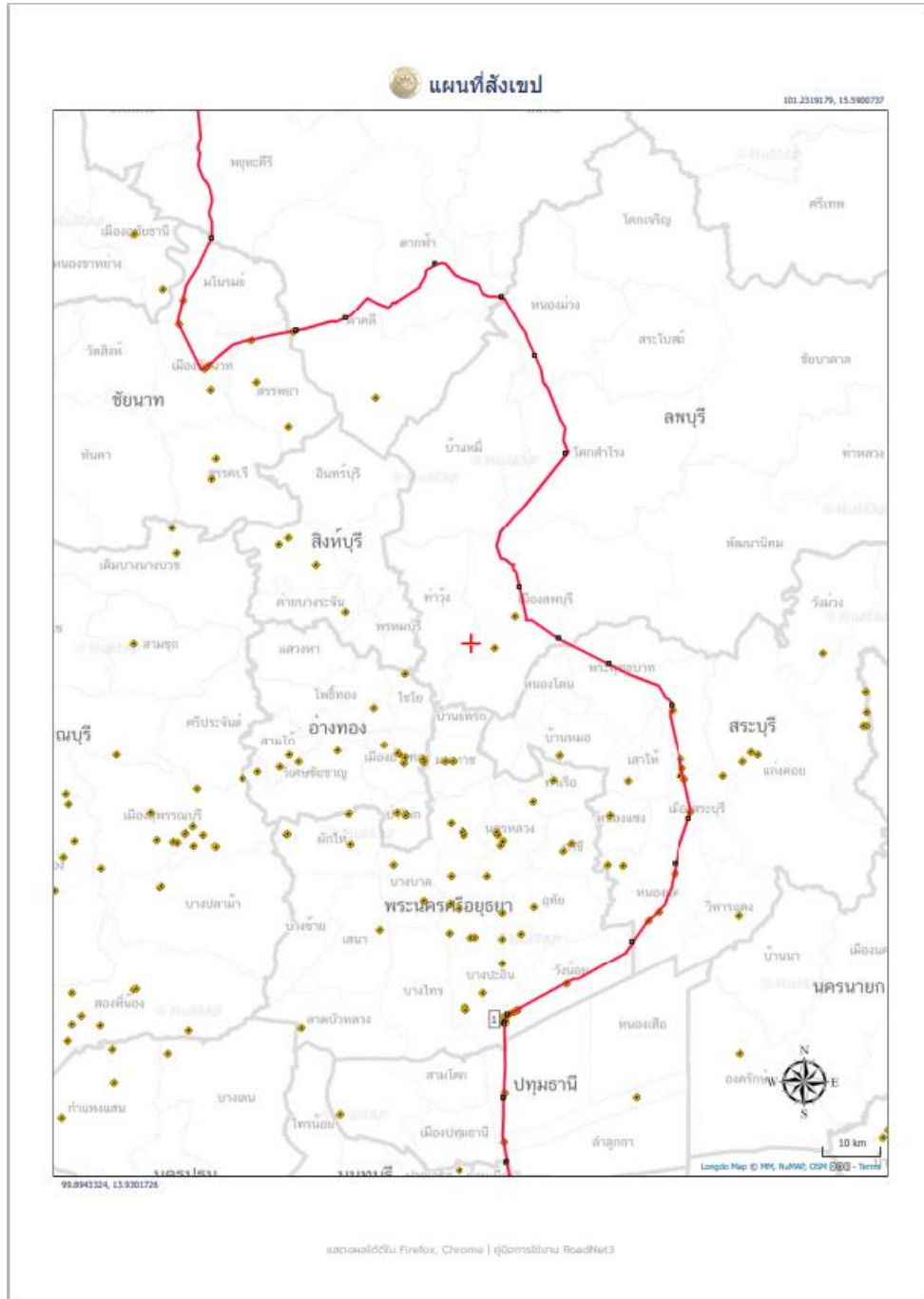

รูปที่ 2-172 การแสดงตำแหน่งจุดตัดทางแยก บนหน้าจอการพิมพ์แผนที่

3.8.5 สามารถแสดงลำดับชั้นสายทาง (Road Hierarchy) ได้

เพิ่มผลลัพธ์การแสดงผลข้อมูลลำดับชั้นสายทาง (Road Hierarchy) ด้วยการเปิด/ปิด ชั้นข้อมูล สำหรับหน้าระบบการพิมพ์แผนที่ โดยแสดงข้อมูลการแบ่งสีตามประเภทของข้อมูล (Line category class type)

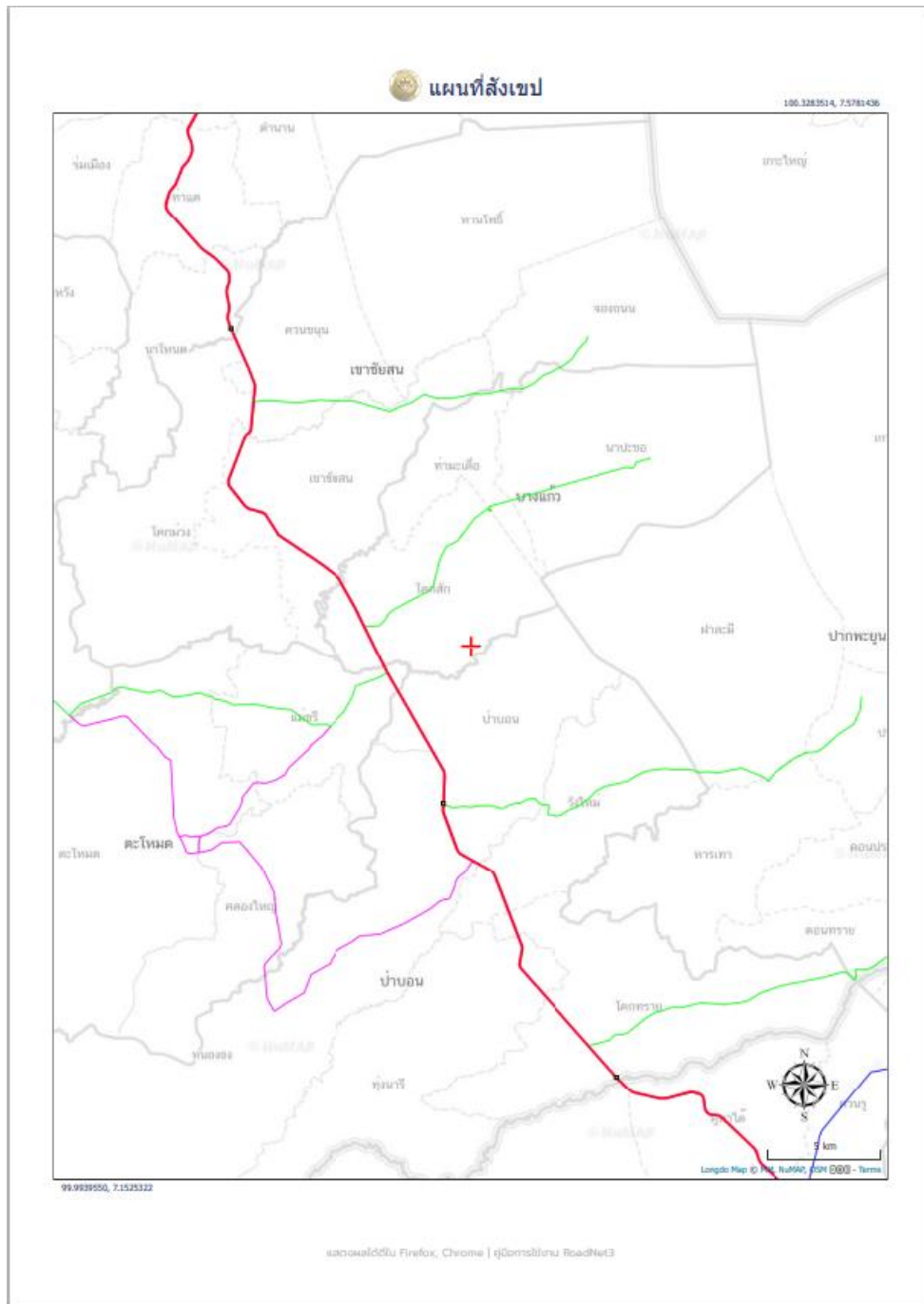

รูปที่ 2-173 การแสดงลำดับชั้นสายทาง (Road Hierarchy) บนหน้าจอการพิมพ์แผนที่

3.8.6 สามารถแสดงตำแหน่งที่สำคัญ (POI) บนแผนที่ได้ เช่น ตำแหน่งที่ตั้งของหมวดทางหลวง แยกทางหลวง สำนักงานทางหลวง จุดพักรถ (S M L) ของกรมทางหลวง ระบบขนส่งมวลชน เช่น สถานีขนส่งผู้โดยสาร ท่าอากาศยาน ท่าเทียบเรือ สถานีรถไฟ และสถานที่ราชการที่สำคัญ

เพิ่มผลลัพธ์การแสดงผลตำแหน่งที่สำคัญ (POI) บนแผนที่ด้วยการเปิด/ปิด ชั้นข้อมูลสำหรับหน้าระบบการพิมพ์แผนที่ ประกอบด้วย ตำแหน่งที่ตั้งของหมวดทางหลวง แยกทางหลวง สำนักงานทางหลวง ระบบขนส่งมวลชน เช่น สถานีขนส่งผู้โดยสาร ท่าอากาศยาน ท่าเทียบเรือ สถานีรถไฟ และสถานที่ราชการที่สำคัญ โดยแสดงข้อมูลตำแหน่งที่สำคัญ (POI) ในรูปแบบของข้อมูลจุด (Point)

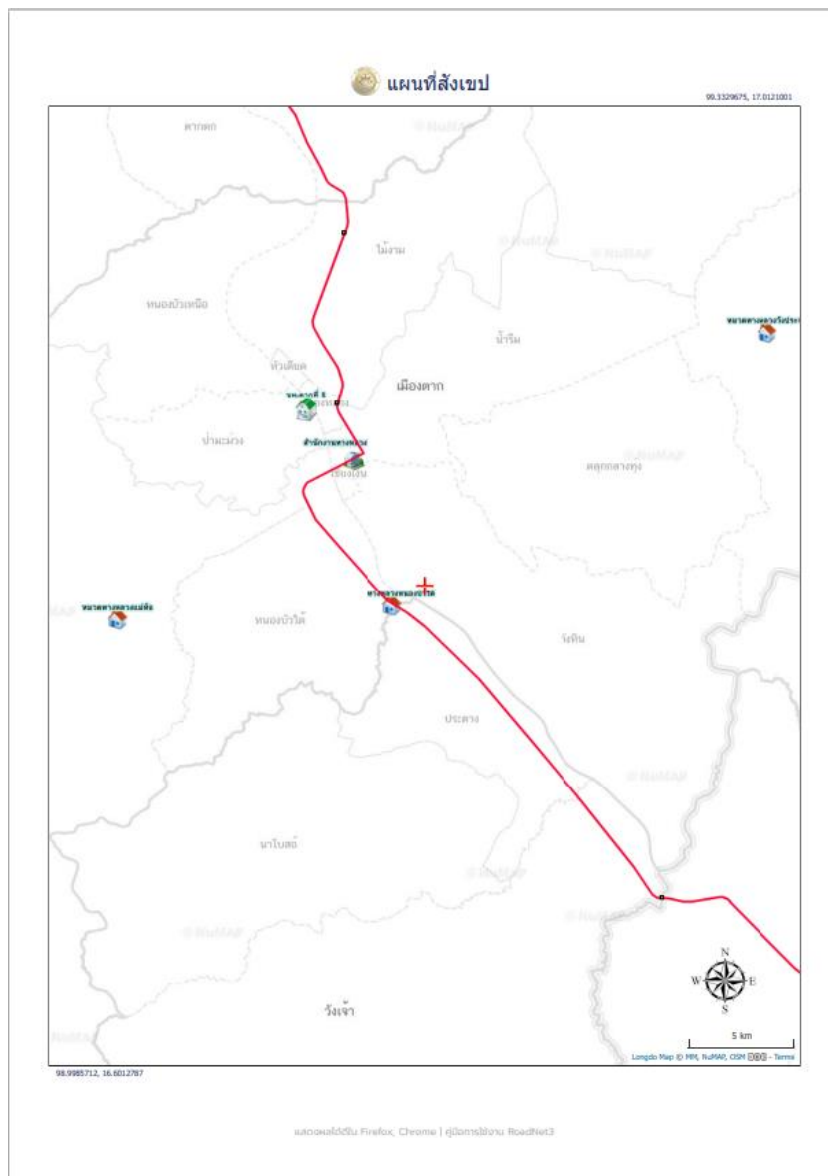

รูปที่ 2-174 การแสดงตำแหน่งที่ตั้งของหมวดทางหลวง แยกทางหลวง สำนักงานทางหลวง บนหน้าจอการพิมพ์แผนที่

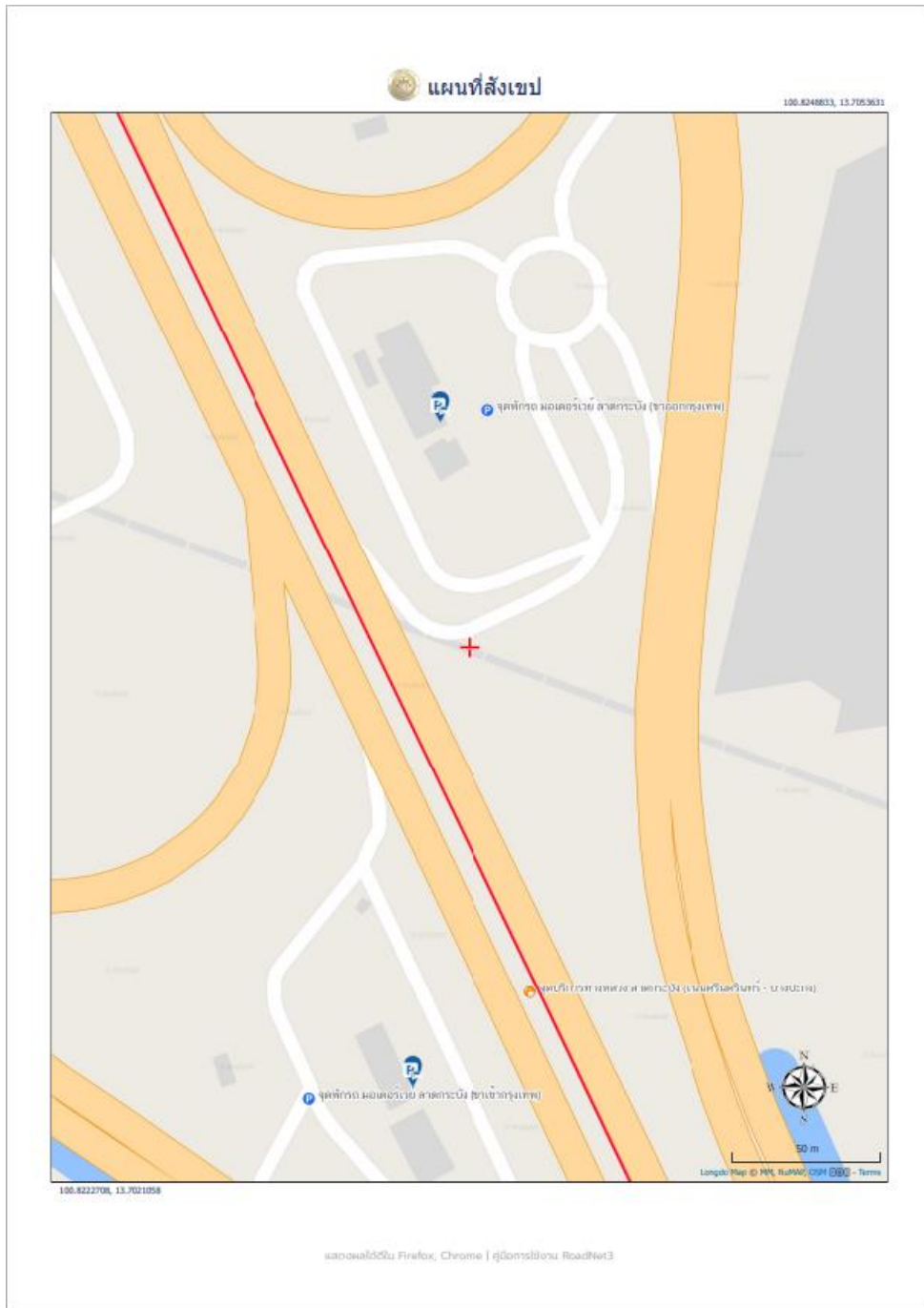

รูปที่ 2-175 การแสดงตำแหน่งจุดพักรถของกรมทางหลวง บนหน้าจอการพิมพ์แผนที่

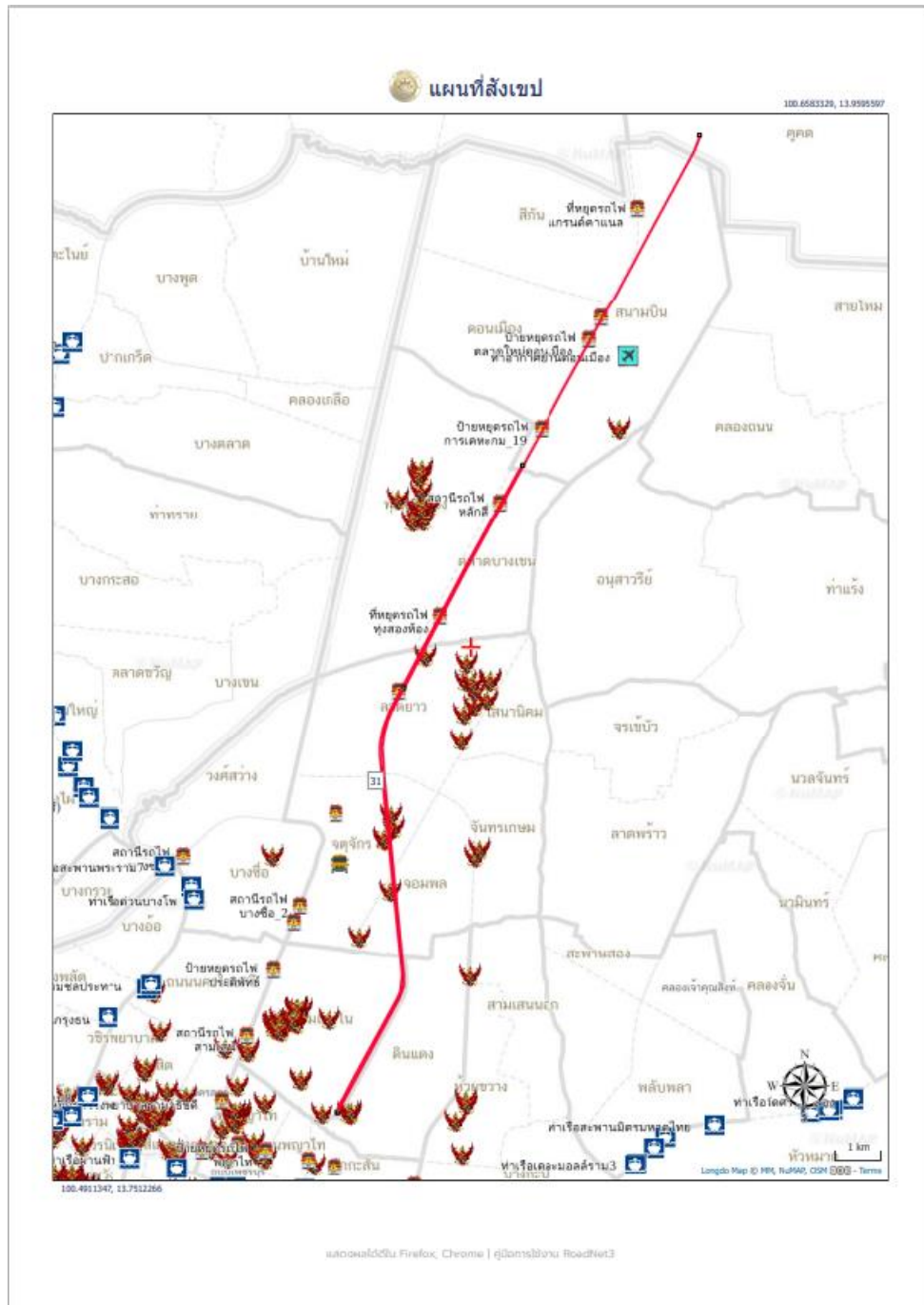

รูปที่ 2-176 การแสดงตำแหน่งระบบขนส่งมวลชน และสถานที่ราชการที่สำคัญ บนหน้าจอการพิมพ์แผนที่

3.8.7 สามารถแสดงขอบเขตข้อมูลด้านป่าไม้บนแผนที่ได้ เช่น ข้อมูลแนวเขตพื้นที่ป่าอนุรักษ์ ตามกฎหมาย ป่าไม้ถาวร แปลงป่าชุมชน จำแนกการใช้ประโยชน์ที่ดินป่าไม้ เป็นต้น

เพิ่มผลลัพธ์การแสดงผลแสดงขอบเขต (Polygon) ของข้อมูลที่เชื่อมโยงจากการให้บริการข้อมูลจาก มาตรฐานชั้นข้อมูล FGDS ดังนี้ ข้อมูลการใช้ประโยชน์ที่ดินประเภทป่าไม้ โดยประกอบด้วยข้อมูล แนวเขตพื้นที่ป่าอนุรักษ์ตามกฎหมาย ป่าไม้ถาวร แปลงป่าชุมชน

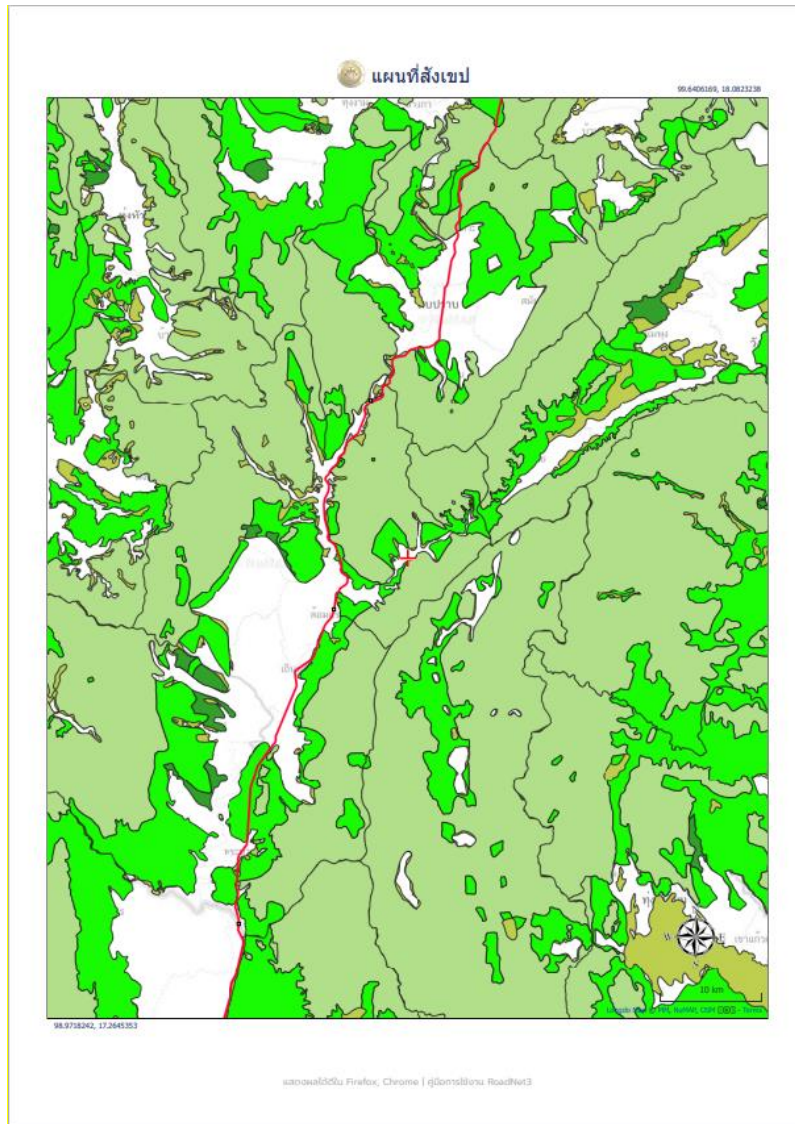

รูปที่ 2-177 การแสดงขอบเขตข้อมูลด้านป่าไม้ บนหน้าจอการพิมพ์แผนที่

3.8.8 สามารถแสดงข้อมูลค่าดัชนีความขรุขระสากล (IRI) ข้อมูลค่าความสึกกร่อนล้อ (Rutting) ข้อมูลค่าความหยาบเฉลี่ยของพื้นผิวทาง (MPD) ที่เหมาะสมได้

เพิ่มผลลัพธ์การแสดงผลข้อมูลค่าเฉลี่ยดัชนีความขรุขระสากล (IRI) ข้อมูลค่าความสึกกร่อนล้อ (Rutting) ข้อมูลค่าความหยาบเฉลี่ยของพื้นผิวทาง (MPD) เพื่อทำการพิมพ์แผนที่ โดยของข้อมูลที่ตั้งกล่าวได้มีการแบ่งเกณฑ์ค่าระดับของค่าสภาพทาง ผู้ใช้งานสามารถเลือกดูข้อมูลค่าสภาพได้เพียงหนึ่งค่าเท่านั้น

รูปที่ 2-178 การแสดงข้อมูลค่าดัชนีความขรุขระสากล (IRI) บนหน้าจอรูปแบบแผนที่

รูปที่ 2-179 การแสดงข้อมูลค่าความสึกกร่อนล้อ (Rutting) บนหน้าจอการพิมพ์แผนที่

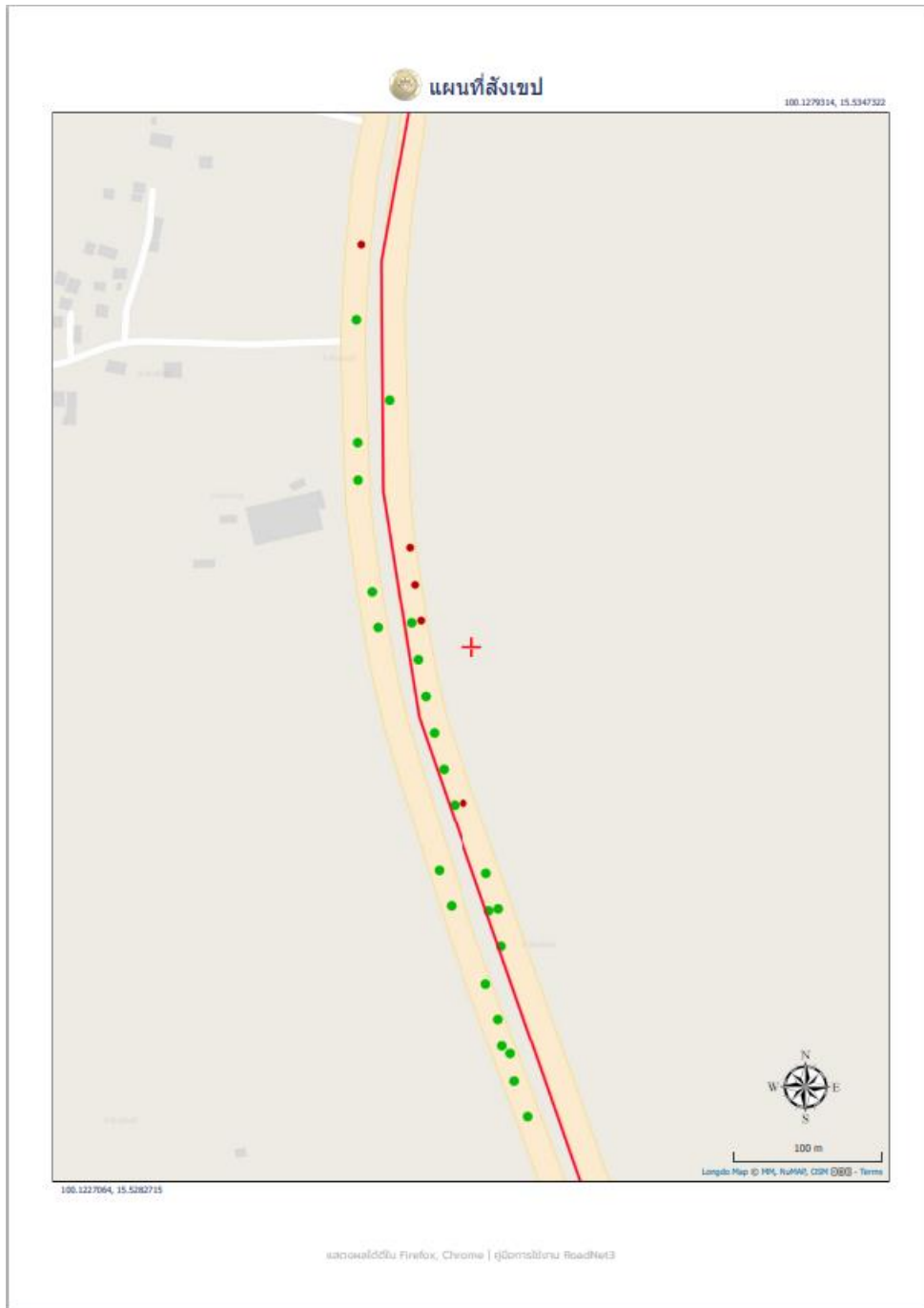

รูปที่ 2-180 การแสดงข้อมูลค่าความหนาแน่นของพื้นผิวทาง (MPD) บนหน้าจอการพิมพ์แผนที่

3.8.9 สามารถแสดงข้อมูลที่ได้มีการนำเข้าการสำรวจสภาพทางจากแหล่งอื่น ๆ ได้

สำหรับการแสดงข้อมูลที่ได้มีการนำเข้าการสำรวจสภาพทางจากแหล่งอื่น ๆ สามารถแสดงผลร่วมกับข้อมูลปัจจุบันได้ เนื่องจากโครงสร้างการจัดเก็บข้อมูลแบ่งออกเป็นข้อมูลค่าสภาพทางที่ได้จากรถสำรวจประจำปี และข้อมูลค่าสภาพทางที่ได้จากอุปกรณ์อื่น ๆ อย่างไรก็ตามข้อมูลดังกล่าวจะถูกนำมาประยุกต์รวมกันเพื่อตอบสนองต่อการนำข้อมูลมาแสดงผลภาพรวม และสามารถพิมพ์แผนที่แสดงค่าสภาพทางร่วมกันได้

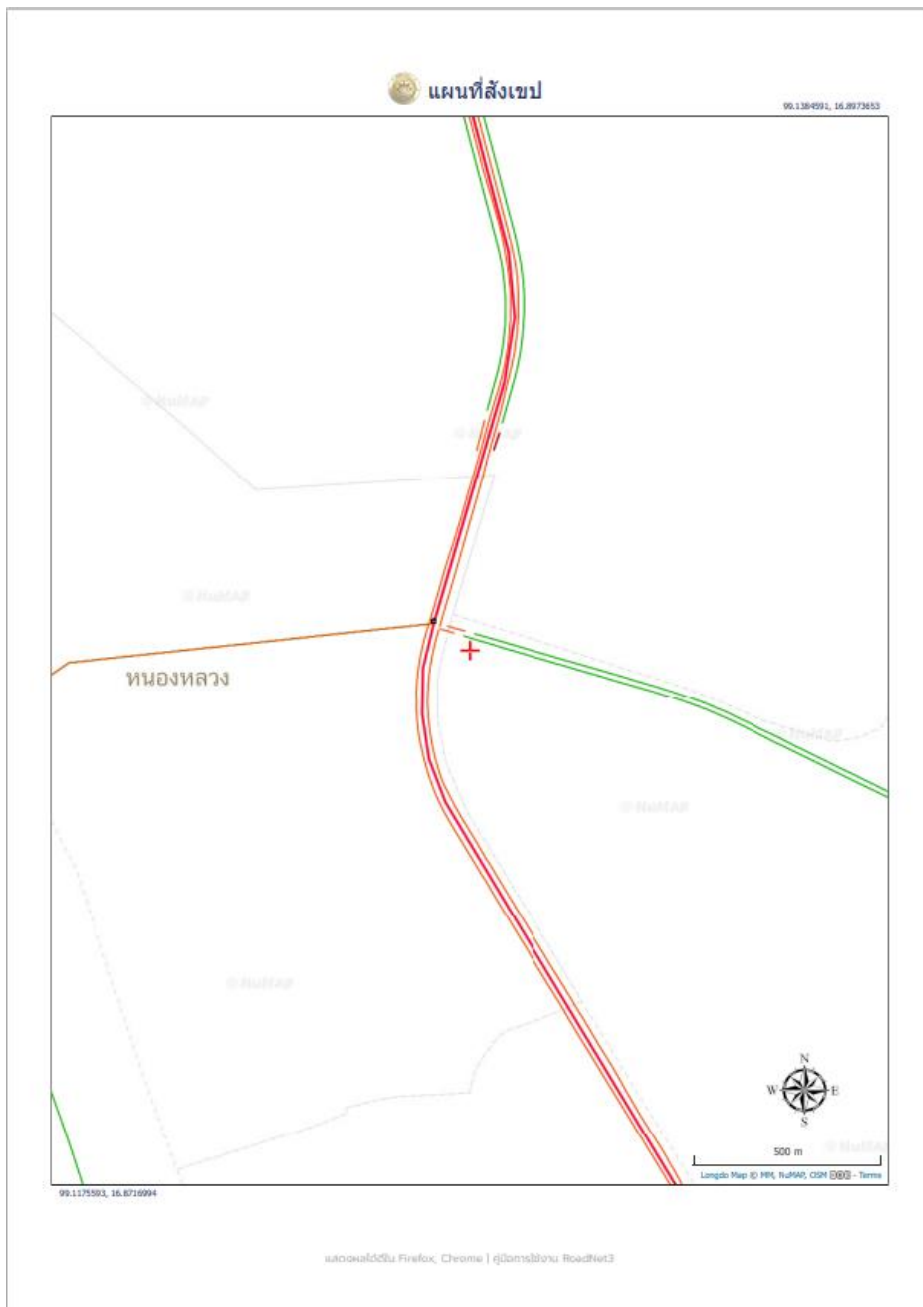

รูปที่ 2-181 การแสดงข้อมูลค่าดัชนีความขรุขระสากล (IRI) ที่ได้มีการนำเข้าจากแหล่งอื่น ๆ บนหน้าจอการพิมพ์แผนที่

3.8.10 สามารถส่งออกแผนที่ในรูปแบบ KML หรือ Shape file ได้ เพื่อให้เจ้าหน้าที่กรมทางหลวงสามารถนำไปใช้งานได้สะดวก

สำหรับการส่งออกแผนที่ การพัฒนาระบบจะรองรับการส่งออกในรูปแบบข้อมูลทางภูมิสารสนเทศ ซึ่งสามารถแปลงข้อมูลดังกล่าวให้อยู่ในรูปแบบ KML หรือ Shapefile รวมทั้งสามารถจัดทำแผนที่ในรูปแบบไฟล์ PDF ได้

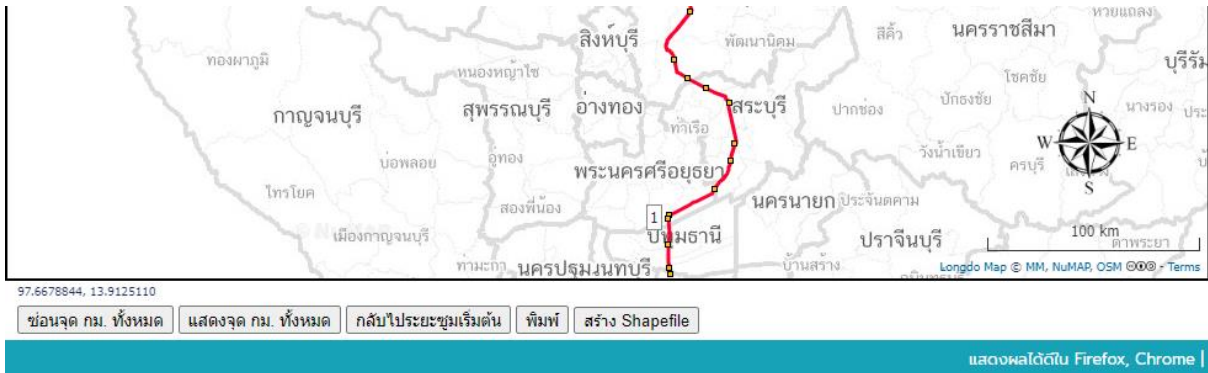

รูปที่ 2-182 หน้าจอตัวเลือกรูปแบบการส่งออกแผนที่

3.9 ที่ปรึกษาจะต้องพัฒนาระบบให้สามารถส่งออกรายงานและสรุปผลในรูปแบบไฟล์เอกสารดิจิทัล ตารางแสดงข้อมูลตามกรมทางหลวงกำหนด ในรูปแบบหลากหลาย HTML, Excel, SHP, KML และ PDF แยกตามหน่วยงาน กรมทางหลวง กรมการปกครอง ดังนี้

3.9.1 รายงานข้อมูลบัญชีสายทาง ณ ปัจจุบัน

สามารถส่งออกรายงานและสรุปผลข้อมูลรายการบัญชีสายทาง ณ ปัจจุบัน โดยแบ่งออกเป็นรายงานจำแนกตามประเภททางหลวง รายงานจำแนกตามจำนวนระยะทาง จำแนกตามหน่วยงานที่ดูแล จำแนกตามช่องจราจร จำแนกตามประเภทจำนวนหลักทางหลวง จำแนกตามขอบเขตจังหวัด

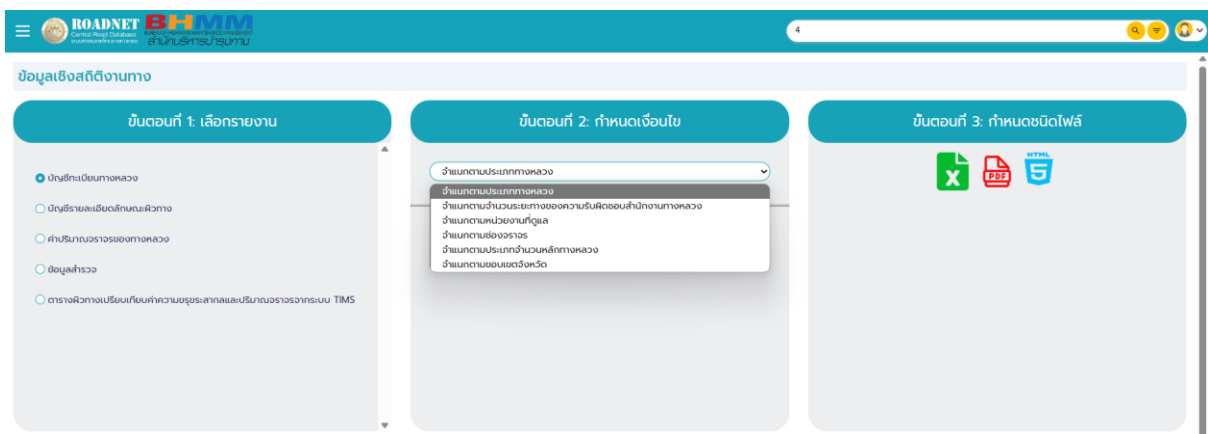

รูปที่ 2-183 ตัวอย่างการพัฒนาเครื่องมือส่งออกรายงานข้อมูลบัญชีสายทาง ณ ปัจจุบัน

3.9.2 รายงานข้อมูลบัญชีรายละเอียดลักษณะผิวทาง

สามารถส่งออกรายงานและสรุปผลข้อมูลรายการข้อมูลบัญชีรายละเอียดลักษณะผิวทาง โดยแบ่งออกเป็น ตารางข้อมูลบัญชีรายละเอียดลักษณะผิวทาง ตารางสรุปข้อมูลบัญชีรายละเอียดลักษณะผิวทาง ตารางแสดงระยะทางบำรุง ตารางแสดงรายละเอียดลักษณะผิวทาง ตารางแสดงรายละเอียดลักษณะผิวทางจำแนกตามระยะทางบำรุง

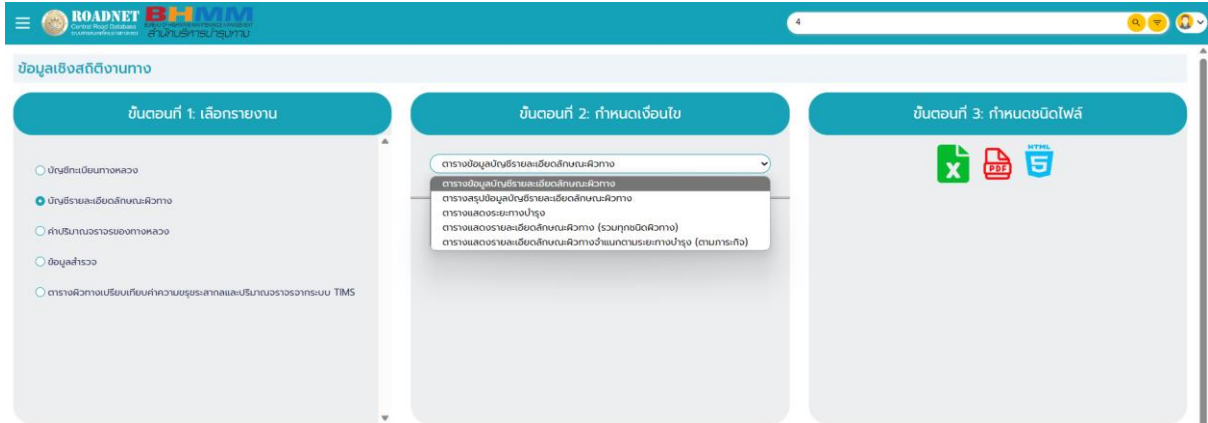

รูปที่ 2-184 ตัวอย่างการพัฒนาเครื่องมือส่งออกรายงานข้อมูลบัญชีรายละเอียดลักษณะผิวทาง

3.9.3 รายงานข้อมูลปริมาณจราจรของทางหลวง

สามารถส่งออกรายงานข้อมูลปริมาณจราจรของทางหลวง โดยแบ่งออกเป็นบัญชีทะเบียนทางหลวงโดยระบุค่าปริมาณจราจรของทางหลวง

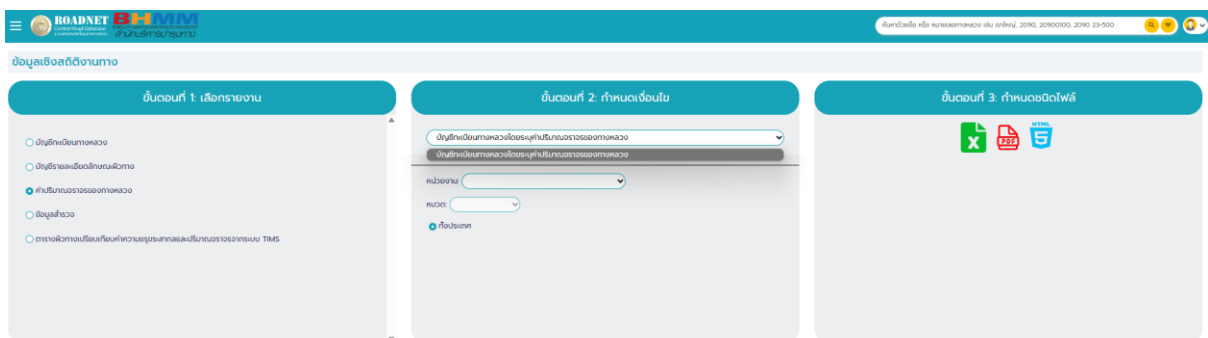

รูปที่ 2-185 ตัวอย่างการพัฒนาเครื่องมือส่งออกรายงานข้อมูลปริมาณจราจรของทางหลวง

3.9.4 รายงานข้อมูลสำรวจสภาพทาง ประเภทต่าง ๆ

สามารถส่งออกรายงานข้อมูลสำรวจสภาพทาง ประเภทต่าง ๆ โดยแบ่งออกเป็น ข้อมูลสำรวจแยกตามแขวงทางหลวง ข้อมูลสำรวจแยกตามสายทาง ตารางบัญชีสายทางจำแนกค่าสำรวจสภาพทางช่วงปีงบประมาณ

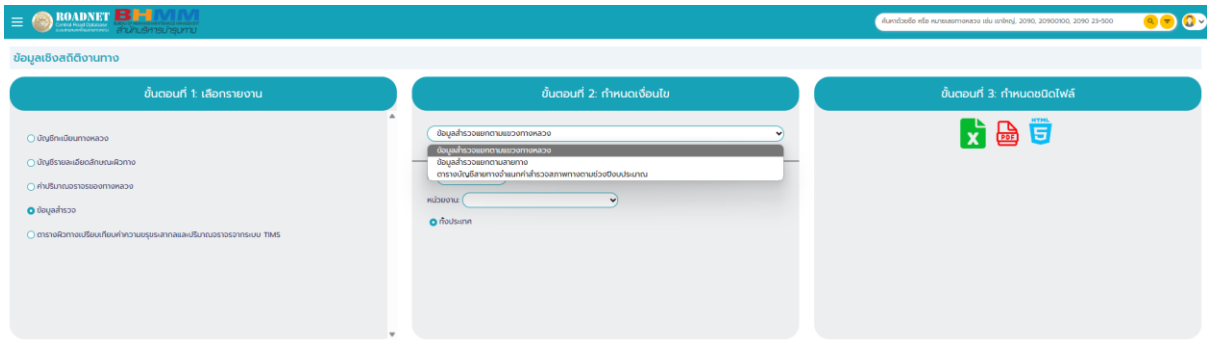

รูปที่ 2-186 ตัวอย่างการพัฒนาเครื่องมือส่งออกรายงานข้อมูลสำรวจสภาพทาง ประเภทต่างๆ

3.9.5 รายงานข้อมูล Road Hierarchy

สามารถส่งออกรายงานข้อมูล Road Hierarchy ประเภทต่าง ๆ โดยแบ่งออกเป็นข้อมูลบัญชี Road Hierarchy ดังนี้

ลำดับชั้น 1 ทางหลวงแผ่นดินเชื่อมโยงระหว่างประเทศ
ลำดับชั้น 2 ทางหลวงแผ่นดินเชื่อมโยงในภูมิภาค
ลำดับชั้น 3 ทางหลวงแผ่นดินเชื่อมโยงระดับจังหวัด
ลำดับชั้น 4 ทางหลวงแผ่นดินเชื่อมโยงระดับอำเภอ

ตารางที่ 2-24 สรุประยะทางตามลำดับชั้นทางหลวงจำแนกแต่ละประเภท

ลำดับ	ชื่อลำดับชั้น	ระยะทาง (กม.)
1	ลำดับชั้นที่ 1	9,148.815
2	ลำดับชั้นที่ 2	11,635.832
3	ลำดับชั้นที่ 3	23,070.116
4	ลำดับชั้นที่ 4	7,821.761
5	ทางหลวงพิเศษระหว่างเมือง	672.565

ตารางที่ 2-25 สรุปผลระยะทางตามลำดับชั้นทางหลวงจำแนกแยกตามสำนักงานทางหลวง

รหัสสำนักงานทางหลวง	ชื่อสำนักงานทางหลวง	ชื่อลำดับ	ระยะทาง (กม.)
520	สำนักงานทางหลวงที่ 1 (เชียงใหม่)	ลำดับชั้นที่ 1	487.985
520	สำนักงานทางหลวงที่ 1 (เชียงใหม่)	ลำดับชั้นที่ 2	1052.5
520	สำนักงานทางหลวงที่ 1 (เชียงใหม่)	ลำดับชั้นที่ 3	1858.791
520	สำนักงานทางหลวงที่ 1 (เชียงใหม่)	ลำดับชั้นที่ 4	567.082
530	สำนักงานทางหลวงที่ 2 (แพร่)	ลำดับชั้นที่ 1	782.68
530	สำนักงานทางหลวงที่ 2 (แพร่)	ลำดับชั้นที่ 2	603.028
530	สำนักงานทางหลวงที่ 2 (แพร่)	ลำดับชั้นที่ 3	1759.453
530	สำนักงานทางหลวงที่ 2 (แพร่)	ลำดับชั้นที่ 4	661.439
640	สำนักงานทางหลวงที่ 3 (สกลนคร)	ลำดับชั้นที่ 1	332.766
640	สำนักงานทางหลวงที่ 3 (สกลนคร)	ลำดับชั้นที่ 2	1082.17
640	สำนักงานทางหลวงที่ 3 (สกลนคร)	ลำดับชั้นที่ 3	1473.792
640	สำนักงานทางหลวงที่ 3 (สกลนคร)	ลำดับชั้นที่ 4	72.981
152	สำนักงานทางหลวงที่ 4 (ตาก)	ลำดับชั้นที่ 1	428.893
152	สำนักงานทางหลวงที่ 4 (ตาก)	ลำดับชั้นที่ 2	538.047
152	สำนักงานทางหลวงที่ 4 (ตาก)	ลำดับชั้นที่ 3	1049.432
152	สำนักงานทางหลวงที่ 4 (ตาก)	ลำดับชั้นที่ 4	593.833
510	สำนักงานทางหลวงที่ 5 (พิษณุโลก)	ลำดับชั้นที่ 1	393.011
510	สำนักงานทางหลวงที่ 5 (พิษณุโลก)	ลำดับชั้นที่ 2	608.667
510	สำนักงานทางหลวงที่ 5 (พิษณุโลก)	ลำดับชั้นที่ 3	1283.965
510	สำนักงานทางหลวงที่ 5 (พิษณุโลก)	ลำดับชั้นที่ 4	275.472
550	สำนักงานทางหลวงที่ 6 (เพชรบูรณ์)	ลำดับชั้นที่ 1	166.125
550	สำนักงานทางหลวงที่ 6 (เพชรบูรณ์)	ลำดับชั้นที่ 2	843.882
550	สำนักงานทางหลวงที่ 6 (เพชรบูรณ์)	ลำดับชั้นที่ 3	1309.273
550	สำนักงานทางหลวงที่ 6 (เพชรบูรณ์)	ลำดับชั้นที่ 4	530.607

ตารางที่ 2-25 สรุปผลระยะทางตามลำดับชั้นทางหลวงจำแนกแยกตามสำนักงานทางหลวง (ต่อ)

620	สำนักงานทางหลวงที่ 7 (ขอนแก่น)	ลำดับชั้นที่ 1	678.914
620	สำนักงานทางหลวงที่ 7 (ขอนแก่น)	ลำดับชั้นที่ 2	413.557
620	สำนักงานทางหลวงที่ 7 (ขอนแก่น)	ลำดับชั้นที่ 3	1700.839
620	สำนักงานทางหลวงที่ 7 (ขอนแก่น)	ลำดับชั้นที่ 4	75.785
155	สำนักงานทางหลวงที่ 8 (มหาสารคาม)	ลำดับชั้นที่ 1	488.19
155	สำนักงานทางหลวงที่ 8 (มหาสารคาม)	ลำดับชั้นที่ 2	610.694
155	สำนักงานทางหลวงที่ 8 (มหาสารคาม)	ลำดับชั้นที่ 3	983.748
155	สำนักงานทางหลวงที่ 8 (มหาสารคาม)	ลำดับชั้นที่ 4	141.575
630	สำนักงานทางหลวงที่ 9 (อุบลราชธานี)	ลำดับชั้นที่ 1	337.303
630	สำนักงานทางหลวงที่ 9 (อุบลราชธานี)	ลำดับชั้นที่ 2	888.091
630	สำนักงานทางหลวงที่ 9 (อุบลราชธานี)	ลำดับชั้นที่ 3	2035.758
630	สำนักงานทางหลวงที่ 9 (อุบลราชธานี)	ลำดับชั้นที่ 4	191.903
610	สำนักงานทางหลวงที่ 10 (นครราชสีมา)	ลำดับชั้นที่ 1	1058.883
610	สำนักงานทางหลวงที่ 10 (นครราชสีมา)	ลำดับชั้นที่ 2	845.375
610	สำนักงานทางหลวงที่ 10 (นครราชสีมา)	ลำดับชั้นที่ 3	1410.777
610	สำนักงานทางหลวงที่ 10 (นครราชสีมา)	ลำดับชั้นที่ 4	440.557
610	สำนักงานทางหลวงที่ 10 (นครราชสีมา)	ทางหลวงพิเศษ ระหว่างเมือง	109.343
430	สำนักงานทางหลวงที่ 11 (ลพบุรี)	ลำดับชั้นที่ 1	491.219
430	สำนักงานทางหลวงที่ 11 (ลพบุรี)	ลำดับชั้นที่ 2	397.182
430	สำนักงานทางหลวงที่ 11 (ลพบุรี)	ลำดับชั้นที่ 3	1506.295
430	สำนักงานทางหลวงที่ 11 (ลพบุรี)	ลำดับชั้นที่ 4	575.887
430	สำนักงานทางหลวงที่ 11 (ลพบุรี)	ทางหลวงพิเศษ ระหว่างเมือง	59.1
440	สำนักงานทางหลวงที่ 12 (สุพรรณบุรี)	ลำดับชั้นที่ 1	699.83
440	สำนักงานทางหลวงที่ 12 (สุพรรณบุรี)	ลำดับชั้นที่ 2	384.186
440	สำนักงานทางหลวงที่ 12 (สุพรรณบุรี)	ลำดับชั้นที่ 3	1569.568

ตารางที่ 2-25 สรุปผลระยะทางตามลำดับชั้นทางหลวงจำแนกแยกตามสำนักงานทางหลวง (ต่อ)

440	สำนักงานทางหลวงที่ 12 (สุพรรณบุรี)	ลำดับชั้นที่ 4	648.522
440	สำนักงานทางหลวงที่ 12 (สุพรรณบุรี)	ทางหลวงพิเศษ ระหว่างเมือง	31.71
410	สำนักงานทางหลวงที่ 13 (กรุงเทพฯ)	ลำดับชั้นที่ 1	352.451
410	สำนักงานทางหลวงที่ 13 (กรุงเทพฯ)	ลำดับชั้นที่ 2	534.084
410	สำนักงานทางหลวงที่ 13 (กรุงเทพฯ)	ลำดับชั้นที่ 3	444.632
410	สำนักงานทางหลวงที่ 13 (กรุงเทพฯ)	ลำดับชั้นที่ 4	482.089
410	สำนักงานทางหลวงที่ 13 (กรุงเทพฯ)	ทางหลวงพิเศษ ระหว่างเมือง	144.757
420	สำนักงานทางหลวงที่ 14 (ชลบุรี)	ลำดับชั้นที่ 1	805.513
420	สำนักงานทางหลวงที่ 14 (ชลบุรี)	ลำดับชั้นที่ 2	295.472
420	สำนักงานทางหลวงที่ 14 (ชลบุรี)	ลำดับชั้นที่ 3	842.611
420	สำนักงานทางหลวงที่ 14 (ชลบุรี)	ลำดับชั้นที่ 4	677.432
330	สำนักงานทางหลวงที่ 15 (ประจวบคีรีขันธ์)	ลำดับชั้นที่ 1	673.693
330	สำนักงานทางหลวงที่ 15 (ประจวบคีรีขันธ์)	ลำดับชั้นที่ 2	106.951
330	สำนักงานทางหลวงที่ 15 (ประจวบคีรีขันธ์)	ลำดับชั้นที่ 3	1066.871
330	สำนักงานทางหลวงที่ 15 (ประจวบคีรีขันธ์)	ลำดับชั้นที่ 4	396.012
330	สำนักงานทางหลวงที่ 15 (ประจวบคีรีขันธ์)	ทางหลวงพิเศษ ระหว่างเมือง	61.556
320	สำนักงานทางหลวงที่ 16 (นครศรีธรรมราช)	ลำดับชั้นที่ 1	438.356
320	สำนักงานทางหลวงที่ 16 (นครศรีธรรมราช)	ลำดับชั้นที่ 2	559.471
320	สำนักงานทางหลวงที่ 16 (นครศรีธรรมราช)	ลำดับชั้นที่ 3	1271.491

ตารางที่ 2-25 สรุปผลระยะทางตามลำดับชั้นทางหลวงจำแนกแยกตามสำนักงานทางหลวง (ต่อ)

320	สำนักงานทางหลวงที่ 16 (นครศรีธรรมราช)	ลำดับชั้นที่ 4	726.851
156	สำนักงานทางหลวงที่ 17 (กระบี่)	ลำดับชั้นที่ 1	149.534
156	สำนักงานทางหลวงที่ 17 (กระบี่)	ลำดับชั้นที่ 2	1000.161
156	สำนักงานทางหลวงที่ 17 (กระบี่)	ลำดับชั้นที่ 3	638.592
156	สำนักงานทางหลวงที่ 17 (กระบี่)	ลำดับชั้นที่ 4	429.213
310	สำนักงานทางหลวงที่ 18 (สงขลา)	ลำดับชั้นที่ 1	383.469
310	สำนักงานทางหลวงที่ 18 (สงขลา)	ลำดับชั้นที่ 2	872.314
310	สำนักงานทางหลวงที่ 18 (สงขลา)	ลำดับชั้นที่ 3	864.228
310	สำนักงานทางหลวงที่ 18 (สงขลา)	ลำดับชั้นที่ 4	334.521
260	กองทางหลวงพิเศษระหว่างเมือง	ทางหลวงพิเศษ ระหว่างเมือง	245.202

3.10 สามารถใช้งานบนเครือข่ายผ่าน Web browser ที่เป็นมาตรฐานบนเครื่องคอมพิวเตอร์ (PC) ได้แก่ Microsoft Edge (เวอร์ชันล่าสุด) Google Chrome และ Mozilla Firefox ได้เป็นอย่างดี และต้องพัฒนาด้วยเทคโนโลยี Web Responsive สามารถปรับเปลี่ยนรูปแบบการแสดงผล บนหน้าจออุปกรณ์ Mobile Device ที่มีหลายขนาดได้อย่างเหมาะสม

ที่ปรึกษาจะทำการพัฒนาระบบ ที่สามารถใช้งานบนเครือข่าย Internet ผ่าน Web browser ที่เป็นมาตรฐานบนเครื่องคอมพิวเตอร์ (PC) ได้แก่ Microsoft Edge, Google Chrome และ Mozilla Firefox ได้เป็นอย่างดี โดยเวอร์ชันของ Web browser ที่สามารถรองรับได้เป็นอย่างดี มีดังต่อไปนี้

- Mozilla Firefox 9.0 ขึ้นไปที่
- Google Chrome 9.1 ขึ้นไปที่
- Microsoft Edge 9.1 ขึ้นไปที่

และจะทำการพัฒนาด้วยเทคโนโลยี Web Responsive สามารถปรับเปลี่ยนรูปแบบการแสดงผลบนหน้าจออุปกรณ์ Mobile Device ที่มีหลายขนาดได้อย่างเหมาะสม

รูปที่ 2-187 การพัฒนาด้วยเทคโนโลยี Web Responsive

ปัจจุบันอุปกรณ์เคลื่อนที่ (Mobile Device) มีการใช้งานเพิ่มขึ้นอย่างมาก ไม่ว่าจะเป็น Smart Phone หรือ Tablet ทำให้พฤติกรรมการใช้งานเว็บไซต์ของผู้คนเปลี่ยนไป โดยเริ่มหันมาใช้งานเว็บไซต์ผ่านทางโทรศัพท์เคลื่อนที่หรือ Tablet มากขึ้น การออกแบบเว็บไซต์จึงจำเป็นต้องคำนึงถึง การใช้งานอุปกรณ์ต่าง ๆ เหล่านี้ด้วย และเนื่องจากหน้าจอของโทรศัพท์เคลื่อนที่หรือ Tablet มีพื้นที่จำกัด การใช้รูปแบบแสดงผลเว็บไซต์แบบเดียวกับที่อยู่บน Desktop จะถูกจัดเพื่อให้พอดีกับหน้าจอ จนตัวหนังสือมีขนาดเล็กมาก และปุ่มต่าง ๆ ใช้งานไม่สะดวกนัก จึงจำเป็นต้องออกแบบเว็บที่สามารถปรับเปลี่ยนรูปแบบให้เหมาะสมกับอุปกรณ์ ซึ่งจะทำให้ผู้ใช้สามารถใช้งานเว็บไซต์ได้ง่ายขึ้นบนโทรศัพท์เคลื่อนที่ และ Tablet เนื่องจากอุปกรณ์เคลื่อนที่ที่มีหน้าจอนาฬิกาเล็กกว่าเครื่องคอมพิวเตอร์ Desktop มาก เพื่อให้การแสดงผลสวยงามและใช้งานง่ายเมื่อดูในโทรศัพท์เคลื่อนที่หรือ Tablet รวมทั้งอาจปิดการแสดงผลในส่วนที่ไม่สำคัญหรือรูปแบบการใช้งานใดที่มีขนาดใหญ่เกินไป หรือ Touch ไม่สะดวก จะถูกเปลี่ยนรูปแบบการใช้งานให้ง่ายขึ้น Responsive Web Design คือ การออกแบบเว็บไซต์ให้รองรับขนาดหน้าจอของอุปกรณ์ทุกชนิด ตั้งแต่คอมพิวเตอร์ที่มีขนาดหน้าจอแตกต่างกันไปจนถึงโทรศัพท์เคลื่อนที่ Smart Phone และ Tablet ต่าง ๆ ที่มีมาตรฐานขนาดหน้าจอที่แตกต่างกัน โดยเป็นการออกแบบครั้งเดียวที่สามารถนำไปใช้ได้กับทุกหน้าจอ ทั้งนี้ Responsive Web Design เป็นการออกแบบเว็บไซต์ โดยใช้เทคนิคของ CSS, CSS3 และ JavaScript ในการออกแบบ เพื่อให้เว็บไซต์ สามารถจัดลำดับ เรียงข้อมูลบนเว็บไซต์ให้รองรับการแสดงผลผ่านหน้าจอที่มีขนาดแตกต่างกันได้โดยอัตโนมัติ โดยผู้ใช้งานเว็บไซต์สามารถเปิดใช้งานเว็บไซต์ได้ โดยไม่ต้องคำนึงถึงขนาดของหน้าจอหรือชนิดของอุปกรณ์สื่อสาร อีกทั้งในปัจจุบันในเรื่องการออกแบบ User Interface (UI) หรือ User Experience Design (UX) เป็นการออกแบบการ

ใช้งานส่วนที่ใช้แสดงผล ติดต่อและตอบโต้กับผู้ใช้จะเน้นการออกแบบในลักษณะที่เรียกว่า User Interface Design (UI) ในการออกแบบควรมีการใช้งานง่าย เพื่อให้สามารถเรียนรู้การใช้งานได้ง่าย โดยควรคำนึงถึงปัจจัยต่าง ๆ เช่น

- ความหลากหลายของผู้ใช้งานทั้งทางกายภาพและสภาพแวดล้อม
- บุคลิกของผู้ใช้ที่แตกต่างกัน/ความแตกต่างระหว่างบุคคล
- ความแตกต่างของสติปัญญาและความสามารถในการรับรู้
- ความหลากหลายทางเชื้อชาติและวัฒนธรรม
- ผู้ใช้งานที่ไร้ความสามารถหรือพิการ

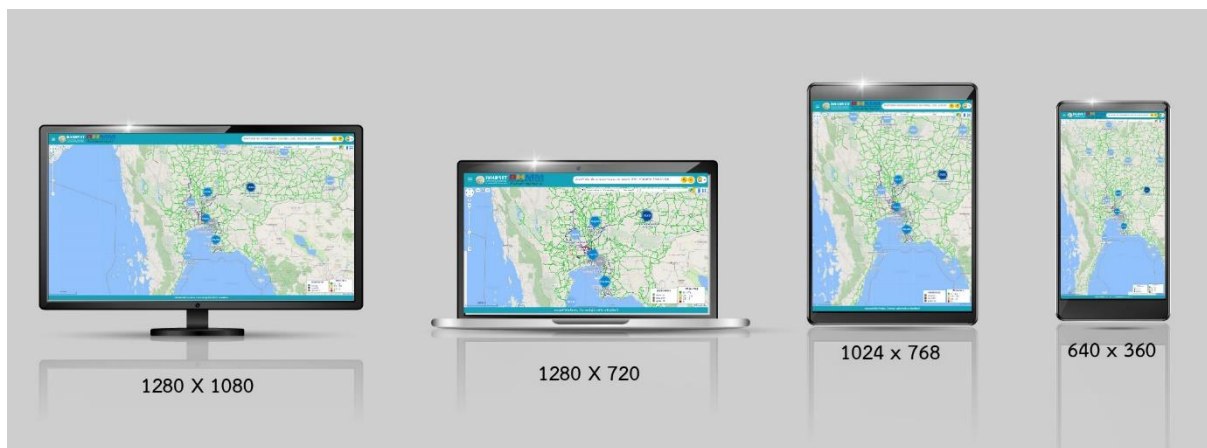

รูปที่ 2-188 การพัฒนาระบบแบบ Responsive Web Design

งานที่ 4 นำเข้าข้อมูลการสำรวจ และวิเคราะห์ข้อมูลงานทาง

4.1 การนำเข้าข้อมูลสำรวจสภาพทาง จากอุปกรณ์สำรวจสภาพทางในรูปแบบอื่น ๆ ได้แก่ เครื่องวัด SSI Waking Profiler หรืออุปกรณ์สำรวจด้วย Mobile Application ในพื้นที่ 3 จังหวัดชายแดนใต้ หรือพื้นที่ที่ไม่สามารถสำรวจได้ หรืออุปกรณ์สำรวจประเภทอื่น ๆ ที่มีมาตรฐานเทียบเท่า เป็นต้น ในพื้นที่นำร่องอย่างน้อย 1 แขวงทางหลวง โดยมีข้อกำหนดการนำเข้าดังนี้

4.1.1 ข้อมูลสำรวจสภาพทางต้องโดยต้องสามารถแสดงระบบพิกัดอ้างอิง Geographic Coordinates WGS 84 และ UTM WGS 84 ตามโซนที่เหมาะสม

การพัฒนาระบบจะต้องมีเครื่องมือสำหรับการรองรับข้อมูลสำรวจจากอุปกรณ์สำหรับในรูปแบบอื่น ๆ ได้แก่ SSI Waking Profiler หรืออุปกรณ์สำรวจด้วย Mobile Application โดยทำการออกแบบโครงสร้างข้อมูลเฉพาะแยกจากแผนการดำเนินงานสำรวจด้วยรถสำรวจประจำปี และหน้าระบบสามารถระบุที่มาของข้อมูลสำรวจได้ โดยที่ปรึกษาได้ยกตัวอย่างอุปกรณ์สำรวจสำหรับจัดทำข้อมูลและนำเข้าข้อมูล ดังนี้

- 1) เครื่องมือวัดความเรียบของผิวทางชนิดรถเข็น (SSI Walking Profiler) เป็นเครื่องมือสำหรับตรวจสอบความเรียบของผิวทาง โดยสามารถประมวลผลเป็นหน่วยการวัดดัชนีความเรียบสากล (International Roughness Index; IRI) ซึ่งเครื่องมือดังกล่าวจะต้องทดสอบได้ตามมาตรฐาน ASTM E950 และ World Bank Standard class 1 มีช่วงในการบันทึกข้อมูลได้ทุกๆระยะ 25.4 มิลลิเมตร (1.0 นิ้ว) หรือดีกว่า คุณสมบัติของเครื่องมือวัดความเรียบของผิวทางชนิดรถเข็น (SSI Walking Profiler)
- ต้องมีช่วงความยาวของฐานล้อไม่เกิน 254 มิลลิเมตร (10 นิ้ว)
 - ค่าความถูกต้องในการเก็บข้อมูลโพรไฟล์ (Profile Accuracy) ไม่เกิน ± 0.381 มิลลิเมตร (± 0.015 นิ้ว) โดยมีค่าความละเอียดของค่าระดับความสูง (Height resolution) ไม่เกิน ± 0.0025 มิลลิเมตร (± 0.0001 นิ้ว) หรือมีค่า IRI Accuracy < 0.03 m/km ($< \pm 2$ inches/mile) on high quality pavements
 - ค่าความละเอียดในการวัดระยะทาง (Longitudinal (distance) resolution) ไม่เกิน $\pm 0.025\%$ หรือ Distance Accuracy มี Typical Error $< 0.045\%$
 - เครื่องมือทดสอบจะต้องติดตั้งอุปกรณ์วัดระยะทางและอุปกรณ์วัดการลาดเอียง
 - สามารถแสดงผลข้อมูลที่ได้จากการตรวจวัดในรูปแบบชนิด IRI (International Roughness Index)

รูปที่ 2-189 เครื่องมือวัดความเรียบของผิวทางชนิดรถเข็น (SSI Walking Profiler)

Track	Segment	End (m)	Start (m)	IRI (m/km)	GPS
1	1	42884.1	42885	7.271	N:1376902.49407509 E:598058.932874888 Z:47P
1	2	42885	42887.5	1.131	N:1376901.12262161 E:598059.745441025 Z:47P
1	3	42887.5	42890	2.378	N:1376899.81367158 E:598060.499046342 Z:47P
1	4	42890	42892.5	2.115	N:1376897.73809756 E:598061.718383027 Z:47P
1	5	42892.5	42895	1.169	N:1376895.57894452 E:598062.96378924 Z:47P
1	6	42895	42897.5	0.98	N:1376893.40172639 E:598064.211056115 Z:47P
1	7	42897.5	42900	4.222	N:1376891.21906782 E:598065.449618556 Z:47P
1	8	42900	42902.5	1.597	N:1376889.00449434 E:598066.684254646 Z:47P
1	9	42902.5	42905	3.205	N:1376886.75579812 E:598067.937448136 Z:47P
1	10	42905	42907.5	3.8	N:1376884.54733622 E:598069.179484866 Z:47P
1	11	42907.5	42910	1.11	N:1376882.35121634 E:598070.417435469 Z:47P
1	12	42910	42912.5	2.241	N:1376880.16338135 E:598071.644337833 Z:47P
1	13	42912.5	42915	1.98	N:1376877.94569077 E:598072.917793883 Z:47P
1	14	42915	42917.5	1.786	N:1376875.71514346 E:598074.223259189 Z:47P
1	15	42917.5	42920	3.459	N:1376873.53183325 E:598075.518237705 Z:47P
1	16	42920	42922.5	2.126	N:1376871.3063184 E:598076.828615423 Z:47P
1	17	42922.5	42925	1.629	N:1376869.13936869 E:598078.10419191 Z:47P

รูปที่ 2-190 ตัวอย่างตารางข้อมูลจาก SSI Waking Profiler

- อุปกรณ์สำรวจด้วย Mobile Application สำหรับการนำไปประยุกต์ใช้เป็นอุปกรณ์สำรวจสายทางที่อยู่ในพื้นที่ชายแดนภาคใต้ นั้น ที่ปรึกษาทำการยกตัวอย่าง เครื่องมือที่ใช้สำหรับคำนวณค่าดัชนีความขรุขระสากล (IRI) บนสมาร์ตโฟน มาใช้เป็นอุปกรณ์ตรวจวัดเบื้องต้น โดยได้ทำการเลือกศึกษาแอปพลิเคชัน RoadBumpFree และแอปพลิเคชัน BumpRecorder ซึ่งเป็นแอปพลิเคชันที่ให้บริการโดยไม่คิดค่าใช้จ่าย

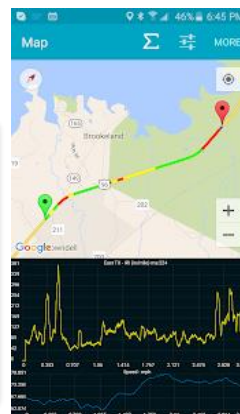

รูปที่ 2-191 แอปพลิเคชัน RoadBumpFree

รูปที่ 2-192 แอปพลิเคชัน BumpRecorder

โดยมีวิธีการเก็บค่าโดยการวางโทรศัพท์สมาร์ทโฟน ไว้ที่หน้ารถ ที่ตำแหน่งใกล้เคียงกับเพลาหน้ารถที่สุดเนื่องจากเพลาของรถคือจุดที่รับแรงสั่นสะเทือนจากผิวถนนของรถได้ใกล้เคียงสภาพจริงมากที่สุดจากนั้นก็ทำการกดบันทึกค่าบนแอปพลิเคชัน จากนั้นข้อมูลจะถูกบันทึกค่าลงบนเซิร์ฟเวอร์ออนไลน์ของทางผู้ผลิตหลังจากทำการทดลองเก็บค่าจากทั้ง 2 แอปพลิเคชันแล้ว พบว่ายังมีข้อจำกัดสำหรับการใช้งานของแต่ละแอปพลิเคชันดังนี้

แอปพลิเคชัน RoadBumpFree เมื่อทำการบันทึกค่าที่ได้จากการสำรวจแล้ว จะถูกบันทึกไว้บนเซิร์ฟเวอร์ของทางผู้ผลิต ซึ่งมีข้อจำกัดคือ หากต้องการข้อมูลการสำรวจจะต้องทำการอัปเดตแอปพลิเคชันให้เป็นเวอร์ชันที่ต้องเสียเงิน จึงจะได้ข้อมูลเพื่อมาทำการวิเคราะห์

แอปพลิเคชัน BumpRecorder เมื่อทำการบันทึกค่าที่ได้จากการสำรวจแล้ว จะถูกนำมาแสดงผลบน Website ของทางผู้ผลิต โดยข้อมูลจะแสดงออกมาเป็นแผนที่ที่แทน ค่าดัชนีความขรุขระสากล (IRI) ของถนนที่ได้ทำการสำรวจ ซึ่งจะทำให้แค่พิจารณาจากภาพรวมและมีข้อจำกัดเรื่องการที่ไม่นำข้อมูลค่าดัชนีความขรุขระสากล (IRI) ที่แสดงโดยละเอียดจะต้องทำการเสียเงินให้กับทางผู้ผลิตถึงจะได้ข้อมูลที่ละเอียดและนำมาวิเคราะห์รายจุดได้

ดังนั้น กรณีการเลือกสำรวจด้วยอุปกรณ์สำรวจด้วย Mobile Application ผู้ใช้งานจำเป็นต้องทำการอัปเดตเวอร์ชันของแอปพลิเคชัน เพื่อส่งออกข้อมูลสำรวจและบริหารข้อมูลตามโครงสร้างที่ระบบสารสนเทศโครงข่ายทางหลวง (Roadnet) รองรับเพื่อนำเข้าข้อมูลและแสดงผลบนหน้าระบบได้

รูปที่ 2-193 หน้า ตัวอย่างการสำรวจด้วย Mobile Application

Section	IRI Avg	Latitude (d	Longitude	Survey Day	time
1000	1.86	14.52171	100.9299	7/8/2022	0:00:00
1025	2.9	14.52182	100.9301	7/8/2022	0:00:01
1050	2.8	14.52194	100.9303	7/8/2022	0:00:02
1075	3.03	14.52206	100.9305	7/8/2022	0:00:03
1100	2.45	14.52219	100.9307	7/8/2022	0:00:04
1125	1.76	14.52233	100.9309	7/8/2022	0:00:05
1150	1.81	14.52248	100.9311	7/8/2022	0:00:06
1175	2.64	14.52263	100.9312	7/8/2022	0:00:07
1200	2.45	14.52278	100.9314	7/8/2022	0:00:08
1225	2.23	14.52294	100.9316	7/8/2022	0:00:09
1250	1.5	14.5231	100.9317	7/8/2022	0:00:10
1275	1.59	14.52326	100.9319	7/8/2022	0:00:11
1300	1.64	14.52342	100.932	7/8/2022	0:00:12
1325	1.51	14.52359	100.9322	7/8/2022	0:00:13
1350	2	14.52375	100.9323	7/8/2022	0:00:14
1375	1.31	14.52391	100.9325	7/8/2022	0:00:15

รูปที่ 2-194 ผลการสำรวจจาก Mobile Application

จากอุปกรณ์สำรวจทั้ง 2 อุปกรณ์ สามารถส่งออกข้อมูลการสำรวจค่าสภาพทางรวมทั้งตำแหน่งบนระบบพิกัดภูมิศาสตร์ได้ โดยแนวคิดการนำเข้าเพื่อแสดงตำแหน่งบนแผนที่บนหน้าระบบนั้น การพัฒนาระบบจะผนวกข้อมูลจากอุปกรณ์ข้างต้น ด้วยการนำเข้าข้อมูลตามบัญชีสายทาง และระยะทางตามหลักกิโลเมตร เพื่อให้ข้อมูลสำรวจสอดคล้องกับข้อมูลบัญชีสายทาง โดยผู้นำเข้าข้อมูลต้องทราบตำแหน่งระยะทางของช่วงหลักกิโลเมตรในบัญชีสายทางนั้น ๆ เพื่อนำข้อมูลตำแหน่งบนระบบพิกัดภูมิศาสตร์ มาประมวลผลร่วมกับข้อมูลบัญชีสายทางบนหน้าระบบ

จากข้อแตกต่างกันอย่างมีนัยสำคัญคือ อุปกรณ์ SSI Waking Profiler จะไม่มีการเก็บรูปภาพสำรวจ และตำแหน่งพิกัดทางภูมิศาสตร์ ที่ยากต่อการแสดงผลบนหน้าระบบ แต่จะมีการระบุ STA สำหรับตำแหน่งกิโลเมตรศึกษาสามารถนำไปประมวลผลร่วมกับข้อมูลสายทางได้ และมีช่วงระยะห่างการเก็บข้อมูลอยู่ที่ 5 เมตร ในขณะที่ข้อมูลที่ได้จาก Mobile Application จะมีตำแหน่งพิกัดภูมิศาสตร์ (Lat , Lon) และมีการระบุ STA และมีช่วงระยะห่างการเก็บข้อมูลอยู่ที่ 25 เมตร โดยสามารถสรุปออกเป็นตารางเปรียบเทียบได้ ดังนี้

ตารางที่ 2-26 ตารางเปรียบเทียบข้อมูลจากอุปกรณ์ SSI Waking Profiler และ Mobile Application

ลำดับ	รายการ	SSI Waking Profiler	Mobile Application
1	มีการระบุตำแหน่งพิกัด LAT LON	X	/
2	มีการระบุตำแหน่ง STA	/	/
3	มีการระบุรูปภาพสำรวจ	X	/
4	ช่วงระยะห่างการเก็บข้อมูลสำรวจ	5 เมตร	25 เมตร

4.1.2 ข้อมูลสำรวจสภาพทาง จากอุปกรณ์สำรวจสภาพทางในรูปแบบอื่น ๆ สามารถกำหนดมาตรฐานสากลหรือคำนิยาม (Class) ของตัวอุปกรณ์ได้อย่างชัดเจน และแยกประเภทการจัดเก็บได้อย่างเหมาะสม

แนวความคิดการออกแบบโครงสร้างข้อมูลสำหรับรองรับการจัดเก็บข้อมูลสำรวจที่ได้จากอุปกรณ์สำรวจรูปแบบอื่น ๆ ได้แก่ เครื่องมือวัดความเรียบของผิวทางชนิดรถเข็น (SSI Walking Profiler) และอุปกรณ์สำรวจด้วย Mobile Application นอกเหนือจากการสำรวจที่แยกจากแผนการดำเนินงานสำรวจด้วยรถสำรวจประจำปี จะต้องทำการสร้างโครงสร้างข้อมูลที่แยกพื้นที่การจัดเก็บ เพื่อให้ระบบสามารถประมวลผลข้อมูลเพื่อแสดงบนหน้าระบบได้อย่างชัดเจน พร้อมระบุที่มาของข้อมูลเพื่อให้ผู้ใช้งานทราบถึงข้อจำกัดต่าง ๆ ระหว่างอุปกรณ์สำรวจรูปแบบอื่น และรถสำรวจประจำปี โดยรูปแบบการนำเข้าข้อมูลนั้นทางระบบจัดต้องรองรับความสอดคล้องของบัญชีสายทาง เพื่อให้ข้อมูลจากอุปกรณ์สามารถนำเข้าได้อย่างเหมาะสม และตรงตามบัญชีสายทางที่ทำการสำรวจ

ทั้งนี้ในส่วนของกรณีการประมวลผลข้อมูลเพื่อสรุปผลออกมาในรูปแบบการแสดงผลภาพรวมที่ต้องสรุปผลร่วมกับ โครงสร้างข้อมูลจากการสำรวจด้วยรถสำรวจประจำปี โครงสร้างข้อมูลทั้ง 2 รูปแบบจะต้องมีการเชื่อมโยงข้อมูลที่สอดคล้องกัน ตอบสนองต่อการนำไปประยุกต์ใช้ในงานส่งออกรายงานสรุปผลภาพรวมตามบัญชีสายทางได้

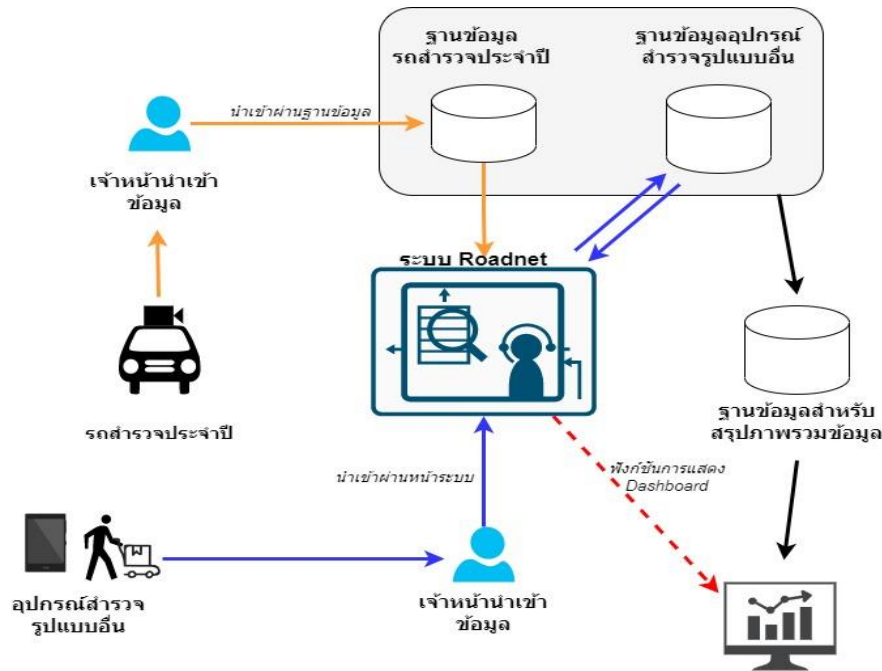

รูปที่ 2-195 แผนผังแสดงการจัดเก็บข้อมูลสำรวจ

ข้อมูลสำรวจ						
วันที่สำรวจ	รหัสสายทางรหัสตอน	เลน	อุปกรณ์	หมายเหตุ	interval	
2023-07-24	0225	0202	R1	mobileapp		5

รูปที่ 2-196 ตัวอย่าง template file

จากรูปสามารถอธิบายองค์ประกอบของการกรอกข้อมูลสำรวจจากอุปกรณ์อื่น ๆ ได้ ดังนี้

การกรอกแถบรายละเอียดข้อมูลสำรวจ เพื่อบันทึกรายละเอียดของข้อมูลสำรวจเบื้องต้นก่อนทำการนำเข้าสู่ระบบ โดยมีรายละเอียด ดังนี้

- วันสำรวจ
- รหัสสายทาง และ รหัสตอนควบคุม
- เลน ที่สำรวจ
- อุปกรณ์ที่สำรวจ แบ่งออกเป็น “mobileapp” และ “walkingpro”
- หมายเหตุ สำหรับอธิบายข้อมูลเพิ่มเติม
- Interval สำหรับระบุช่วงระยะห่างของค่าสำรวจ

4.2 การนำเข้าข้อมูลภาพกล้องสำรวจภาพถ่าย 2 ข้างทาง ที่ได้จากการสำรวจสภาพทางด้วยอุปกรณ์สำรวจสภาพทางในรูปแบบอื่น ๆ สามารถจัดโครงการการจัดเก็บข้อมูลได้อย่างเหมาะสม โดยขนาดของภาพไม่ควรเกิน 1 MB

สำหรับแนวคิดการพัฒนาระบบที่ต้องรองรับการนำเข้าข้อมูลภาพกล้องสำรวจภาพถ่าย 2 ข้างทาง ต้องคำนึงถึงการออกแบบโครงสร้างข้อมูลสำหรับการจัดเก็บรูปแบบไฟล์รูปภาพที่ต้องสอดคล้องกับข้อมูลสำรวจ โดยมีการออกแบบโครงสร้างเฉพาะข้อมูลสำรวจที่แยกจากแผนการดำเนินงานสำรวจด้วยรถสำรวจประจำปี ทั้งโครงสร้างข้อมูลสำรวจที่ได้จากอุปกรณ์อื่น ๆ เช่น SSI Waking Profiler หรือ Mobile Application โดยฟังก์ชันการทำงานข้อมูลระบบ สามารถรองรับการนำเข้าไฟล์รูปภาพที่มีการบีบอัดในรูปแบบของ .zip และ .rar เท่านั้น และต้องสอดคล้องกับข้อมูลค่าสภาพทางด้วยไฟล์ .csv ตาม template ที่ระบบในกำหนดไว้

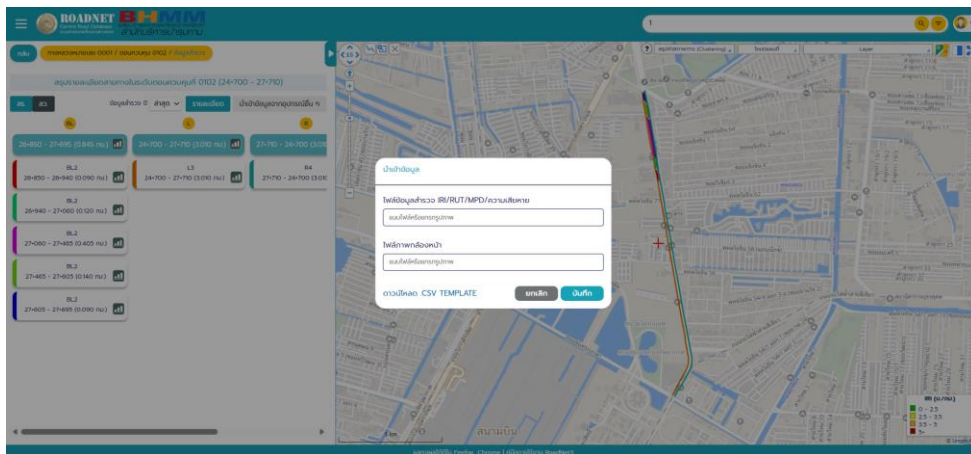

รูปที่ 2-197 ตัวอย่างหน้าจอการนำเข้าข้อมูลค่าสภาพทาง และรูปภาพกล้องสำรวจภาพถ่าย 2 ข้างทาง

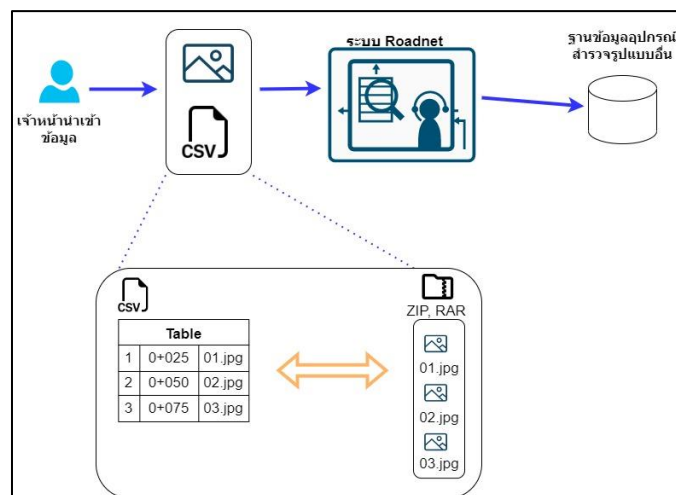

รูปที่ 2-198 แผนผังแสดงการนำเข้าข้อมูลภาพถ่าย 2 ข้างทาง ที่เชื่อมโยงกับข้อมูลสำรวจค่าสภาพทาง

การนำเข้าข้อมูลจากอุปกรณ์สำรวจสภาพทางในรูปแบบอื่น ๆ สามารถนำเข้าไฟล์ค่าสภาพทางในรูปแบบไฟล์ template และรูปถ่ายภาพ 2 ข้างโดยจะกำหนด template ที่เป็นมาตรฐานให้สามารถรองรับการนำเข้าข้อมูลได้ทั้งจากกล้อง DVR Car Camera หรืออื่น ๆ โดยค่าสภาพทางที่ทำการนำเข้าผ่านหน้าระบบจะต้องมีการสร้างคอลัมน์ “ชื่อรูปภาพ” เพื่อให้ข้อมูลทั้งสองมีการเชื่อมโยงกัน ออกแบบโครงสร้างข้อมูลสำหรับเฉพาะแยกจากแผนการดำเนินงานสำรวจด้วยรถสำรวจประจำปี และหน้าระบบสามารถระบุที่มาของข้อมูลสำรวจได้ ยกตัวอย่างอุปกรณ์สำรวจสำหรับจัดทำข้อมูลและนำเข้าข้อมูล ดังนี้

กม.เริ่มต้น	กม.สิ้นสุด	IRI	lat	lon	Image file
90540	90535	0.566	15.82329196	100.7700345	image_0.jpg
90535	90530	0.356	15.82328988	100.7699878	image_1.jpg
90530	90525	0.572	15.82328758	100.7699411	image_2.jpg
90525	90520	0.756	15.82328509	100.7698947	image_3.jpg
90520	90515	0.836	15.82328206	100.769848	image_4.jpg
90515	90510	0.504	15.82327883	100.7698017	image_5.jpg
90510	90505	0.26	15.82327555	100.7697547	image_6.jpg
90505	90500	0.22	15.82327257	100.7697083	image_7.jpg
90500	90495	0.534	15.8232698	100.7696615	image_8.jpg
90495	90490	0.99	15.82326736	100.7696151	image_9.jpg
90490	90485	0.794	15.82326542	100.7695681	image_10.jpg
90485	90480	0.92	15.82326336	100.7695214	image_11.jpg
90480	90475	0.824	15.82326124	100.7694747	image_12.jpg
90475	90470	0.634	15.82325943	100.7694282	image_13.jpg
90470	90465	0.954	15.82325757	100.7693814	image_14.jpg
90465	90460	0.71	15.82325564	100.7693348	image_15.jpg

รูปที่ 2-1991 ตัวอย่าง template file

จากรูปสามารถอธิบายองค์ประกอบของการกรอกข้อมูลสำรวจจากอุปกรณ์อื่น ๆ ได้ ดังนี้

การกรอกรายละเอียดค่าสำรวจ เพื่อบันทึกข้อมูลค่าสำรวจให้อยู่ในรูปแบบมาตรฐาน โดยมีรายละเอียด ดังนี้

- ช่วง กม.เริ่มต้น กม.สิ้นสุด เป็นการระบุ ช่วงค่าสำรวจ โดยจะต้องสอดคล้องกับการกรอก Interval
- IRI เป็นการกรอกข้อมูลค่า IRI จากการสำรวจ
- lat lon สำหรับการกรอกข้อมูลที่ได้จากอุปกรณ์ในกรณีที่อุปกรณ์มีการระบุตำแหน่งพิกัดทางภูมิศาสตร์
- Image_file สำหรับการกรอกข้อมูล “ชื่อรูปภาพ” ที่ได้จากอุปกรณ์สำรวจ ในกรณีที่มีการเก็บรูปภาพถ่ายสองข้างทาง หรือ จากกล้อง DVR Car โดยชื่อรูปภาพในไฟล์ template จะต้องตรงกับชื่อรูปภาพที่จะทำการนำเข้าข้อมูล

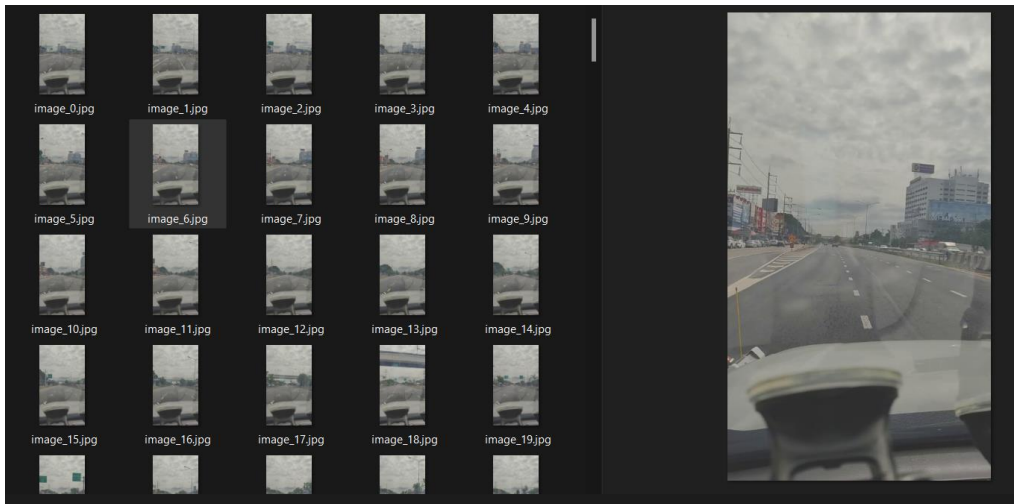

รูปที่ 2-200 ตัวอย่างข้อมูลที่มีการแสดงภาพถ่าย 2 ข้างทาง

4.3 การนำเข้าข้อมูลสภาพภาพถ่ายสภาพผิวทาง สามารถแสดงผลร่วมกับข้อมูลสภาพทางได้อย่างเหมาะสม และจัดเก็บข้อมูลอย่างเป็นระบบ

หลักการและความสามารถในการแสดงข้อมูลค่าสภาพทางและภาพถ่ายผิวทาง สามารถรองรับโครงสร้างข้อมูลในรูปแบบเดียวกันกับการนำเข้าข้อมูลสภาพกล้องสำรวจภาพถ่าย 2 ข้างทาง โดยภาพถ่ายผิวทางจะต้องสอดคล้องกับตำแหน่งข้อมูลค่าสภาพทาง โดยในการนำเข้าข้อมูลภาพถ่ายสภาพผิวทางนั้น เครื่องมือการนำเข้าบนหน้าระบบจะต้องรองรับการเลือกช่วงหลักกิโลเมตรของบัญชีสายทางนั้น ๆ อีกทั้งสามารถแสดงผลร่วมกับข้อมูลสภาพทาง ตามตำแหน่งเชิงหลักกิโลเมตร รวมทั้งสามารถแสดงตำแหน่งบนแผนที่ได้ตามช่วงระยะหลักกิโลเมตร โดยรูปแบบไฟล์ข้อมูลภาพถ่ายสภาพผิวทางจะมีการจัดเก็บข้อมูลในรูปแบบตารางไฟล์ CSV และรูปภาพที่มีการบีบอัดแล้วในรูปแบบไฟล์รูปภาพ .jpg

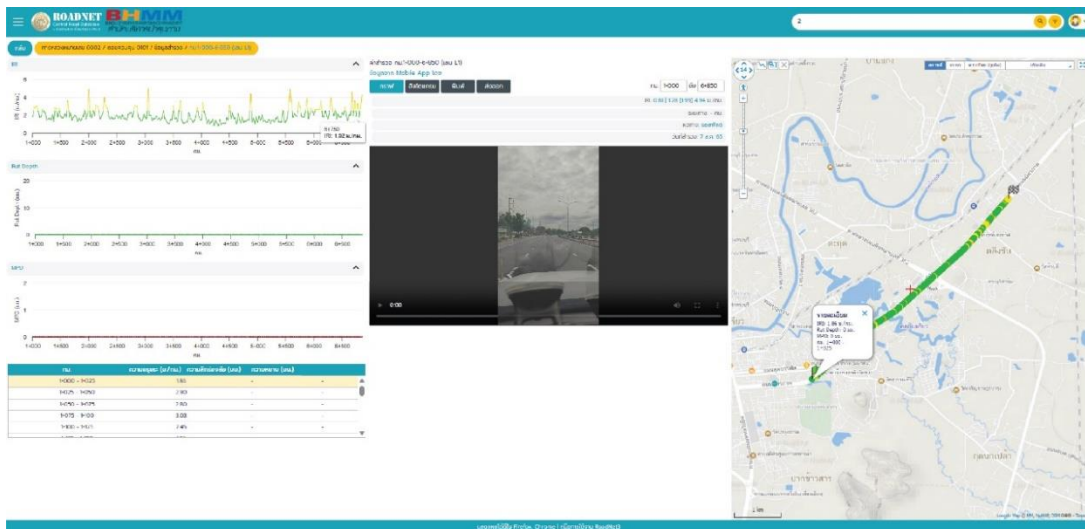

รูปที่ 2-201 ตัวอย่างการแสดงผลร่วมกับข้อมูลสภาพทาง และภาพกล้องสำรวจภาพถ่าย 2 ข้างทาง

งานที่ 5 การจัดหาและติดตั้งระบบ

5.1 ที่ปรึกษาจะต้องจัดหาเครื่องคอมพิวเตอร์แม่ข่าย เครื่องคอมพิวเตอร์แม่ข่าย แบบที่ 2 ทำหน้าที่เป็น Application Server และ Database Server จำนวน 1 ชุด ตามเกณฑ์ราคากลางครุภัณฑ์คอมพิวเตอร์ ธ.ค. 2564 กำหนด โดยมีคุณลักษณะพื้นฐานดังต่อไปนี้

- 5.1.1 มีหน่วยประมวลผลกลาง (CPU) แบบ 16 แกนหลัก (16 core) หรือดีกว่า สำหรับคอมพิวเตอร์แม่ข่าย (Server) โดยเฉพาะและมีความเร็วสัญญาณนาฬิกาพื้นฐานไม่น้อยกว่า 2.3 GHz จำนวนไม่น้อยกว่า 2 หน่วย
- 5.1.2 หน่วยประมวลผลกลาง (CPU) รองรับการประมวลผลแบบ 64bit มีหน่วยความจำแบบ Cache Memory รวมในระดับ (Level) เดียวกันไม่น้อยกว่า 22 MB
- 5.1.3 มีหน่วยความจำหลัก (RAM) ชนิด ECC DDR4 หรือดีกว่า ขนาดไม่น้อยกว่า 32 GB
- 5.1.4 สนับสนุนการทำงาน RAID ไม่น้อยกว่า RAID 0, 1, 5
- 5.1.5 มีหน่วยจัดเก็บข้อมูล ชนิด SCSI หรือ SAS ที่มีความเร็วรอบไม่น้อยกว่า 10,000 รอบ ต่อนาที หรือชนิด Solid State Drive หรือดีกว่า และมีความจุไม่น้อยกว่า 480 GB จำนวนไม่น้อยกว่า 4 หน่วย
- 5.1.6 มีหน่วยประมวลผลกลาง (CPU) รองรับการประมวลผลแบบ 64 bit มีหน่วยความจำแบบ Cache Memory รวมในระดับ (Level) เดียวกันไม่น้อยกว่า 22 MB
- 5.1.7 มี DVD-ROM หรือดีกว่า แบบติดตั้งภายใน (Internal) หรือภายนอก (External) จำนวน 1 หน่วย
- 5.1.8 มีจอแสดงผลขนาดไม่น้อยกว่า 17 นิ้ว จำนวน 1 หน่วย
- 5.1.9 มี Power Supply แบบ Redundant หรือ Hot Swap จำนวน 2 หน่วย

ที่ปรึกษาดำเนินการจัดหาอุปกรณ์เครื่องแม่ข่ายตามที่ได้ระบุไว้ในข้อตกลงแล้วดำเนินการออกแบบสถาปัตยกรรมโครงข่าย (Network Diagram) เพื่อให้ตัวอุปกรณ์สามารถใช้งานร่วมกันได้อย่างมีประสิทธิภาพสามารถตรวจสอบรายละเอียดตาม ดำเนินการจัดส่งในรายงานความก้าวหน้าฉบับที่ 2 (Progress Report II)

รูปที่ 2-202 ภาพอุปกรณ์เครื่องแม่ข่าย พร้อมดำเนินการติดตั้ง

รูปที่ 2-203 ภาพอุปกรณ์เครื่องแม่ข่ายหลังดำเนินการติดตั้ง

5.2 ที่ปรึกษาจะต้องจัดหาโปรแกรมสำหรับแสดงข้อมูลภาพรวม โดยการปรับแต่งเงื่อนไขการสืบค้นข้อมูลให้มีความยืดหยุ่นต่อการปรับเปลี่ยนตัวแปรต่าง ๆ ในอนาคต (Pivot Table) โดยมีคุณลักษณะพื้นฐานดังต่อไปนี้

- 5.2.1 สามารถปรับเปลี่ยนรูปแบบการแสดงผลแผนภูมิและส่วนประกอบตาราง ให้มีความเหมาะสมต่อการใช้งาน เช่น Bar Chart, Line Chart, Scatter, Pie Chart หรือแบบผสม เป็นต้น
- 5.2.2 สามารถปรับเปลี่ยนแสดงผลให้สามารถเรียงลำดับข้อมูลอย่างเหมาะสม โดยสามารถปรับเปลี่ยน Fields เลือกการแสดงผลข้อมูล หรือคำนวณค่าเฉลี่ยทางสถิติได้เบื้องต้น
- 5.2.3 โปรแกรมสามารถเชื่อมโยงกับระบบฐานข้อมูลที่มีการพัฒนาในปัจจุบัน
- 5.2.4 โปรแกรมสามารถส่งออกข้อมูลในรูปแบบไฟล์เอกสาร เช่น ไฟล์ PDF เป็นต้น
- 5.2.5 สามารถแสดงผลข้อมูลภาพรวมในรูปแบบ Dashboard และสามารถปรับการแสดงผลข้อมูลหรือปรับเปลี่ยนรูปแบบการแสดงผลได้อย่างอิสระ

ที่ปรึกษาดำเนินการจัดหาโปรแกรมสำหรับแสดงข้อมูลภาพรวม โดยการปรับแต่งเงื่อนไขการสืบค้นข้อมูลให้มีความยืดหยุ่นต่อการปรับเปลี่ยนตัวแปรต่าง ๆ ในอนาคต (Pivot Table) ตามลักษณะพื้นฐานที่ได้กำหนดไว้ สามารถตรวจสอบรายละเอียด ดำเนินการจัดส่งในรายงานความก้าวหน้าฉบับที่ 2 (Progress Report II)

License Detail

EDIT LICENSE	ASSIGN KEY
CHANGE OWNER	UNASSIGN KEY

▼ General Information

Key Name
[REDACTED]

License Sold On Date
7/18/2023

Is USL Key
[REDACTED]

Period End
7/19/2028

Offline Activation Id
[REDACTED]

Is Activated Offline
[REDACTED]

Product Name
Server

รูปที่ 2-204 ภาพแสดงวันเริ่มต้นสิ้นสุด หลังดำเนินการจัดหาโปรแกรม

งานที่ 6 การโอนย้ายข้อมูลและพัฒนาเว็บเซอร์วิสเพื่อรองรับการเชื่อมโยงข้อมูล

6.1 ที่ปรึกษาจะต้องดำเนินการโอนย้ายข้อมูล (Data Migration) ในระบบสารสนเทศโครงข่ายทางหลวง (Roadnet) จากฐานข้อมูลเดิม โดยที่ปรึกษาต้องศึกษาและพัฒนาแนวทางในการตัดแปลงหรือปรับแก้ข้อมูลในฐานข้อมูลเดิมเพื่อให้สามารถทำงานได้อย่างมีประสิทธิภาพภายใต้โครงสร้างฐานข้อมูล (Database Schema) ที่ได้รับการพัฒนาขึ้นใหม่ นอกจากนี้ที่ปรึกษาควรต้องพิจารณาแนวทางในการโอนย้ายข้อมูลเพื่อให้เกิดผลกระทบต่อการทำงานของกรมทางหลวงน้อยที่สุด ทั้งนี้เพื่อให้เจ้าหน้าที่กรมทางหลวงยังสามารถใช้งานระบบงานเดิมคู่ขนานไปกับโอนย้ายข้อมูลไปยังระบบงานใหม่

ที่ปรึกษาดำเนินการย้ายข้อมูลสำคัญในระบบสารสนเทศโครงข่ายทางหลวง (Roadnet) จากฐานข้อมูลในระบบเดิม ซึ่งต้องทำการศึกษาข้อมูลโครงสร้างและสอดคล้องกับผลการออกแบบฐานข้อมูลให้ข้อมูลที่โอนย้ายตรงตามผลการออกแบบฐานข้อมูลทั้งบัญชีลักษณะผิวทาง ข้อมูลสำรวจสภาพทาง ให้สามารถทำงานได้อย่างมีประสิทธิภาพ ขั้นตอนการดำเนินการโอนย้ายข้อมูล ขั้นตอนแรกเริ่มต้องมีการวางแผนสามารถสรุปกระบวนการต่าง ๆ ได้ 6 ขั้นตอนดังนี้

1. การวางแผนการย้ายข้อมูล (Premigration planning)

ในการวางแผนเป็นสิ่งสำคัญดังนั้นต้องประเมินขนาดข้อมูล รวมทั้งระหว่างการโอนย้าย อาจจะมีการเพิ่มเติมข้อมูลระหว่างการโอนย้ายจากเจ้าหน้าที่ ดังนั้นต้องวางแผนเป็นอย่างดี พยายามลดผลกระทบที่คาดการณ์ว่าจะเกิดขึ้น

2. เริ่มต้นการย้าย (Project initiation)

เมื่อทราบถึงรายละเอียดการเปลี่ยนแปลงของโครงสร้างฐานข้อมูลแล้ว ดังนั้นต้องแจ้งเจ้าหน้าที่ที่มีส่วนเกี่ยวข้องกับตัวข้อมูลให้ทราบ เมื่อระหว่างดำเนินการดำเนินการอาจจะต้องมีข้อมูลบางส่วนที่อาจจะไม่สมบูรณ์ระหว่างการโอนย้ายได้

3. ออกแบบรูปแบบการโอนย้าย (Solution design)

กำหนดข้อมูลใดที่ต้องการย้าย และประเมินความสำคัญของตัวข้อมูล เพื่อจัดลำดับการโอนย้าย ก่อนหรือหลังการย้าย

4. ทดลองการโอนย้าย (Build & Test) ทำการทดสอบการโอนย้าย

5. ดำเนินการตรวจสอบ (Execute & Validate) ตรวจสอบการโอนย้ายให้เห็นว่าการย้ายข้อมูล

เป็นไปตามข้อกำหนดที่ดำเนินการวางแผนไว้

6. การรื้อถอน (Decommission & Monitor)

เมื่อตรวจสอบข้อมูลหลังจากการโอนย้าย พบกว่าผลลัพธ์ที่ได้ตรงตามที่กำหนดไว้ และระบบเองก็สามารถดำเนินการบันทึกข้อมูลตามโครงสร้างใหม่ที่กำหนดได้ ดังนั้นอาจจะต้อง

ถือโอนการปิดงานระบบเดิม หรือไม่ให้สามารถบันทึกผ่านระบบเดิมได้ เพื่อป้องกันการกรอกข้อมูลซ้ำซ้อนทั้ง 2 ระบบ

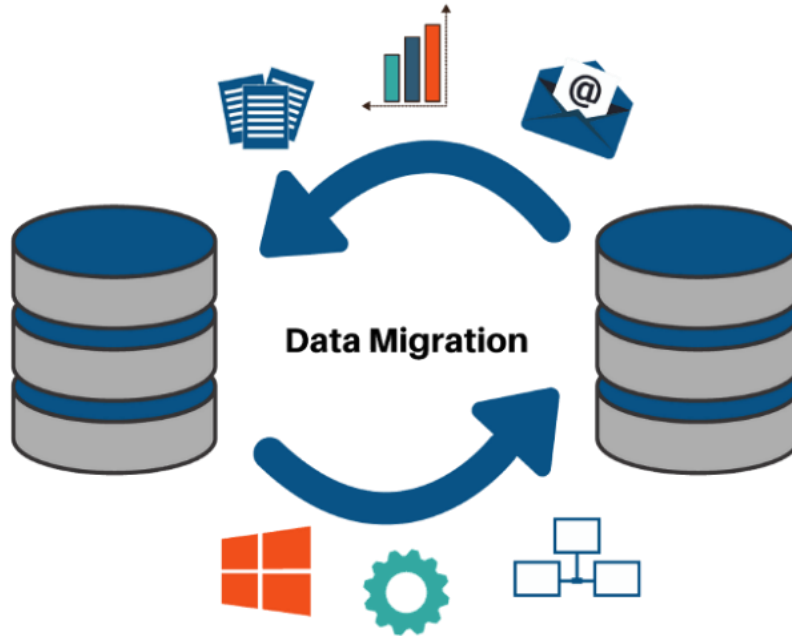

รูปที่ 2-205 แสดงแนวทางการโอนย้ายข้อมูล (Data Migration)

ที่ปรึกษาจะดำเนินการทบทวนโครงสร้างฐานข้อมูลเดิม และทำการปรับปรุงฐานข้อมูลใหม่ เพื่อรองรับการเปลี่ยนแปลงรูปแบบการใช้งานและแสดงผลให้เป็นปัจจุบัน ในขณะที่เดียวกันระบบฐานข้อมูลเดิมจะยังใช้งานได้จนกว่าการพัฒนาฐานข้อมูลใหม่จะแล้วเสร็จ เพื่อรองรับการใช้งานของเจ้าหน้าที่ ให้เป็นไปอย่างต่อเนื่องไม่กระทบการทำงานของเจ้าหน้าที่

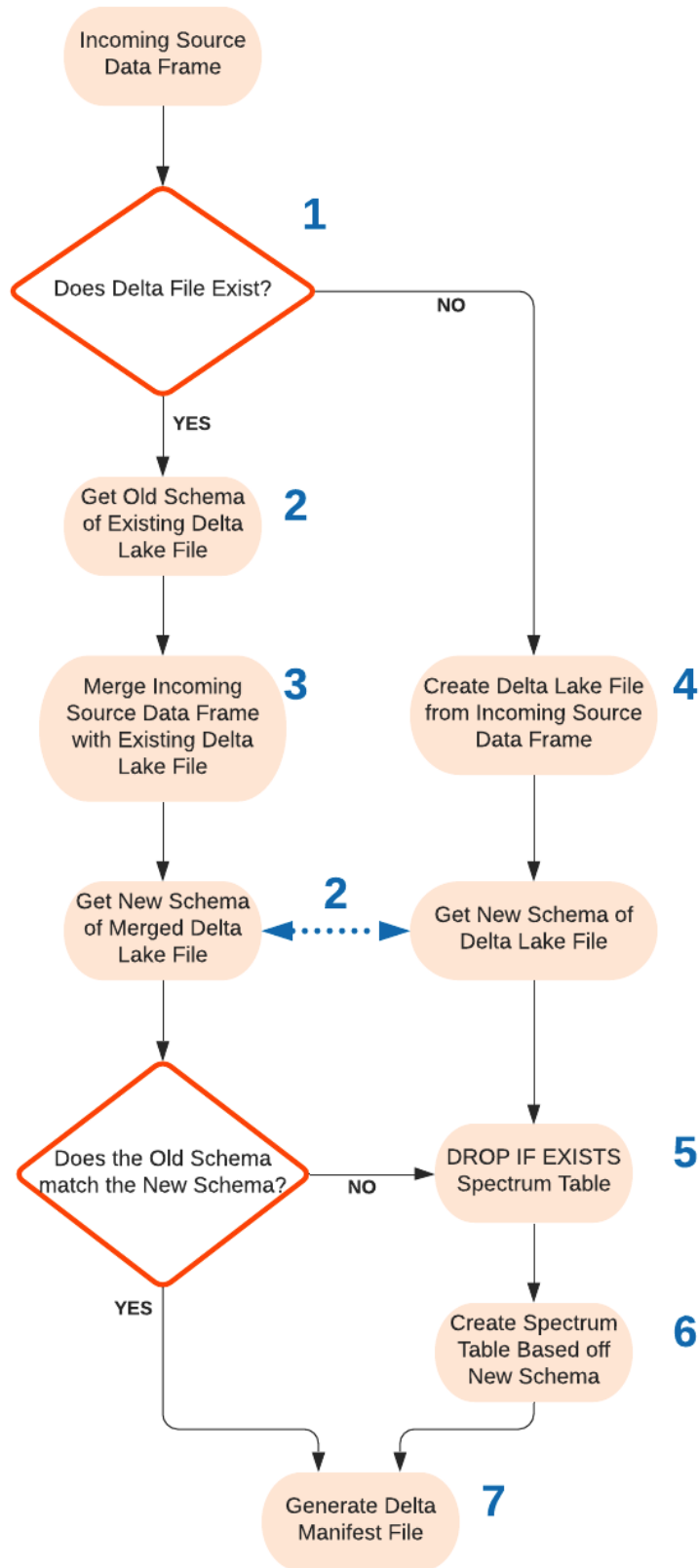

รูปที่ 2-206 แนวทางการโอนย้ายข้อมูล (Data Migration)

ROADNET BMMM Central Road Database กรมการขนส่งทางบก สำนักงานบำรุงทาง

กลับ ทางหลวงหมายเลข 0004 / ตอนควบคุม 0303 / ผิวทาง นว. 99-769-111+457

ข้อมูลบัญชีลักษณะผิวทาง

สถานะการอนุมัติ: อนุมัติ | ประวัติผิวทาง | ส่งออก | กลับ

ระยะทางรวม: 11,688 กม.
ระยะต่อ 2 ช่อง: 27,616 กม.

- ประเภททางหลักและทางขนาน: 27,616 กม.
- ประเภททางอื่นๆ: 0 กม.
- รายการทรัพย์สิน: 0 กม.

ประเภททางหลักและทางขนาน

เริ่ม	สิ้นสุด	ระยะทาง (กม.)	ระยะทาง ต่อ 2 ช่องจราจร (กม.)	ช่องจราจร	ช่องซ้าย	ช่องขวา	มี จวนวน กับ กลาง	ความกว้าง จวนวน กับ กลาง (m)	Eq	การทิ้ง	ลักษณะผิวทาง/ช่องจราจร	โหล่ ทาง	ตำบล	อำเภอ	จังหวัด	ประเภท ทาง	หมายเหตุ
99-769	101+200	1,431	2,862	4	2	2	ใช่	5.00	ไม่มี	ทาง บำรุง	L2 L1 R1 R2	Mix	หน้า เมือง	เมือง ราชบุรี	ราชบุรี	ทาง หลัก	-
101+200	103+700	2,500	7,500	6	3	3	ใช่	5.00	ไม่มี	ทาง บำรุง	L3 L2 L1 R1 R2 R3	Mix	เจดีย์หัก	เมือง ราชบุรี	ราชบุรี	ทาง หลัก	-
103+700	108+050	4,350	8,700	4	2	2	ใช่	5.00	ไม่มี	ทาง บำรุง	L2 L1 R1 R2	A.C.	ดอน ตะโก	เมือง ราชบุรี	ราชบุรี	ทาง หลัก	-
105-850	106+780	0,930	0,930	2	1	1	ใช่	5.00	ไม่มี	ทาง บำรุง	L1 R1	A.C.	ดอน ตะโก	เมือง ราชบุรี	ราชบุรี	ทาง หลัก	-

สัญลักษณ์สีผิวทาง: CONC AC

รูปที่ 2-207 ผลจากการโอนย้ายข้อมูลบัญชีผิวทาง

ROADNET BMMM Central Road Database กรมการขนส่งทางบก สำนักงานบำรุงทาง

กลับ ทางหลวงหมายเลข 0003 / ตอนควบคุม 0300 / ผิวทาง นว. 62-000-000+000 (กม. 13)

ข้อมูลบัญชีลักษณะผิวทาง

ระยะทาง: 62-000 ถึง 70+725 (กม. 13)
ระยะทางต่อ 2 ช่องจราจร: 62-000 ถึง 70+725 (กม. 13)
ระยะทางต่อ ช่องจราจร: 62-000 ถึง 70+725 (กม. 13)
ระยะทางต่อ ช่องจราจร: 62-000 ถึง 70+725 (กม. 13)

รายละเอียด: ระยะทาง (กม.) | ความลึก (ม.) | ความหนา (ม.)

กม.	ระยะทาง (กม.)	ความลึก (ม.)	ความหนา (ม.)
62-000 - 62-025	110	1.93	0.42
62-025 - 62-050	143	1.76	0.49
62-050 - 62-075	243	1.85	0.49
62-075 - 62-100	129	1.66	0.66
62-100 - 62-125	236	1.38	0.40

ภาพถ่าย: ภาพถนนจริงที่แสดงสภาพผิวทาง

แผนที่: แผนที่แสดงตำแหน่งของเส้นทาง

รูปที่ 2-208 ผลจากการโอนย้ายข้อมูลสำรวจ

3.1 รายการเอกสาร รายงาน และวัสดุอุปกรณ์ที่ต้องดำเนินการส่งมอบ

ขั้นตอนการดำเนินงาน ทางที่ปรึกษาได้ดำเนินการวางลำดับงานภายใต้ขอบเขตที่มีการกำหนดไว้ โดยจัดอันดับลำดับงาน ให้สอดคล้องกับกำหนดส่งงาน โดยมีรายละเอียดดังต่อไปนี้

3.1.1 รายงานเบื้องต้น (INCEPTION REPORT)

ที่ปรึกษาต้องส่งรายงานเบื้องต้นพร้อมแผนการปฏิบัติงาน จำนวน 20 ฉบับ ให้ผู้ว่าจ้าง ภายใน 30 วัน นับถัดจากวันลงนามในสัญญา โดยรายงานเบื้องต้นต้องประกอบด้วย

- ความเป็นมาของโครงการ และวัตถุประสงค์ของโครงการ
- ขั้นตอนและวิธีการดำเนินการ
- ขอบเขตของงาน
- แนวทางและวิธีการศึกษาตามขอบเขตของงานที่กำหนด
- แผนการดำเนินงาน และแผนการทำงานของบุคลากรในโครงการ

3.1.2 รายงานความก้าวหน้าฉบับที่ 1 (PROGRESS REPORT I)

ที่ปรึกษาต้องส่งรายงานความก้าวหน้าฉบับที่ 1 จำนวน 20 ฉบับ ให้ผู้ว่าจ้างภายใน 90 วัน โดยรายงานความก้าวหน้าฉบับที่ 1 ต้องประกอบด้วย

- ความก้าวหน้าของงานแต่ละด้าน
- ผลสรุปการปฏิบัติงานในช่วงที่ผ่านมา
- งานในข้อ 4.1 แล้วเสร็จ
- รายงานเกี่ยวกับความล่าช้าและปัญหา (ถ้ามี) ตลอดจนวิธีแก้ไขอุปสรรคต่าง ๆ โดยละเอียด

3.1.3 รายงานขั้นกลาง (INTERIM REPORT)

ที่ปรึกษาต้องส่งรายงานขั้นกลาง จำนวน 20 ฉบับ ให้ผู้ว่าจ้างภายใน 150 วัน นับถัดจากวันลงนามในสัญญา โดยรายงานขั้นกลางต้องประกอบด้วย

- ความก้าวหน้าของงานแต่ละด้าน
- ผลสรุปการปฏิบัติงานในช่วงที่ผ่านมา
- งานในข้อ 4.2 และข้อ 4.3.1- 4.3.4 แล้วเสร็จ
- รายงานเกี่ยวกับความล่าช้าและปัญหา (ถ้ามี) ตลอดจนวิธีแก้ไขอุปสรรคต่าง ๆ โดยละเอียด

3.1.4 รายงานความก้าวหน้าฉบับที่ 2 (PROGRESS REPORT II)

ที่ปรึกษาต้องส่งรายงานความก้าวหน้าฉบับที่ 2 จำนวน 20 ฉบับ ให้ผู้ว่าจ้างภายใน 210 วัน นับถัดจากวันลงนามในสัญญา โดยรายงานชั้นกลางต้องประกอบด้วย

- ความก้าวหน้าของงานแต่ละด้าน
- ผลสรุปการปฏิบัติงานในช่วงที่ผ่านมา
- งานข้อ 4.3.5 - 4.3.6 และ 4.5 แล้วเสร็จ
- บทสื่อวีดิทัศน์สื่อการสอนใช้งานระบบและประชาสัมพันธ์โครงการ (Script VDO)
- รายงานเกี่ยวกับความล่าช้าและปัญหา (ถ้ามี) ตลอดจนวิธีแก้ไขอุปสรรคต่าง ๆ โดยละเอียด

3.1.5 ร่างรายงานขั้นสุดท้าย (DRAFT FINAL REPORT)

ที่ปรึกษาต้องส่งร่างรายงานขั้นสุดท้าย จำนวน 20 ฉบับ ให้ผู้ว่าจ้าง ภายใน 240 วัน นับถัดจากวันลงนามในสัญญา โดยร่างรายงานขั้นสุดท้าย ต้องประกอบด้วย

- ความก้าวหน้าของงานแต่ละด้าน
- ผลสรุปการปฏิบัติงานในช่วงที่ผ่านมา
- งานข้อ 4.3 และ 4.4 แล้วเสร็จ
- ร่างสื่อวีดิทัศน์การสอนใช้งานระบบและประชาสัมพันธ์โครงการ
- รายงานเกี่ยวกับความล่าช้าและปัญหา (ถ้ามี) ตลอดจนวิธีแก้ไขอุปสรรคต่าง ๆ โดยละเอียด

3.1.6 รายงานขั้นสุดท้าย (FINAL REPORT)

ที่ปรึกษาจะต้องส่งรายงานขั้นสุดท้าย จำนวน 20 ชุด ให้ผู้ว่าจ้างภายใน 270 วัน นับถัดจากวันลงนามในสัญญา โดยรายงานขั้นสุดท้าย ต้องประกอบด้วย

- ผลสรุปการปฏิบัติงานทั้งโครงการ
- งานในข้อ 4 แล้วเสร็จ
- รายงานเกี่ยวกับความล่าช้าและปัญหา (ถ้ามี) ตลอดจนวิธีแก้ไขอุปสรรคต่าง ๆ โดยละเอียด

3.1.7 รายงานย่อสำหรับผู้บริหาร (EXECUTIVE SUMMARY REPORT)

ที่ปรึกษาจะต้องส่งรายงานย่อสำหรับผู้บริหาร จำนวน 20 ชุด ให้ผู้ว่าจ้างภายใน 270 วัน นับถัดจากวันลงนามในสัญญา

3.1.8 คู่มือการใช้งานระบบฯ และคู่มือการดูแลระบบสารสนเทศ

ที่ปรึกษาต้องส่งคู่มือการใช้งานระบบฯ ให้ผู้ว่าจ้าง จำนวน 150 ชุด และคู่มือการดูแลระบบสารสนเทศ ให้ผู้ว่าจ้าง จำนวน 2 ชุด ภายใน 270 วัน นับถัดจากวันลงนามในสัญญา

3.1.9 สื่อวีดิทัศน์ประชาสัมพันธ์โครงการ

ความยาวไม่น้อยกว่า 5 นาที จำนวน 1 ชุด ภายใน 270 วัน นับถัดจากวันลงนามในสัญญา

3.1.10 สื่อวีดิทัศน์สื่อการสอนใช้งานระบบ

ความยาวไม่น้อยกว่า 5 นาที จำนวน 1 ชุด ภายใน 270 วัน นับถัดจากวันลงนามในสัญญา

3.1.11 การจัดทำข้อมูลในรูปแบบดิจิทัลไฟล์

ที่ปรึกษาต้องส่งข้อมูลในรูปแบบไฟล์ต้นฉบับ (.doc, .ppt .exe) และไฟล์ .pdf ของงานนำเสนอ รายงานและเอกสารในโครงการทั้งหมด เช่น รายงานฉบับต่าง ๆ คู่มือ รายงานขั้นสุดท้าย รายงานย่อสำหรับผู้บริหาร เป็นต้น พร้อม thumb drive จำนวน 2 ชุด

3.2 สถานะปัจจุบัน

ที่ปรึกษาได้ดำเนินการในส่งมอบร่างรายงานขั้นสุดท้าย (DRAFT FINAL REPORT) แล้วเสร็จ ขณะทำงานมีเป้าหมายในการดำเนินงาน สำหรับส่งมอบงานในครั้งถัดไปในรายงานขั้นสุดท้าย (FINAL REPORT) จำนวน 20 ฉบับ ให้ผู้ว่าจ้างภายใน 270 วัน โดยมีรายละเอียดดังนี้

- 1) ผลสรุปการปฏิบัติงานทั้งโครงการ
- 2) งานในข้อ 4 แล้วเสร็จ
- 3) รวมทั้งรายงานเกี่ยวกับความล่าช้าและปัญหา (ถ้ามี) ตลอดจนวิธีแก้ไขอุปสรรคต่าง ๆ โดยละเอียด

3.3 รายละเอียดแผนการดำเนินงานขั้นถัดไป

ตารางที่ 3-1 แสดงรายการส่งมอบภายในโครงการฯ พร้อมกำหนดการส่งมอบ

งวดที่	รายการส่งมอบ	ระยะเวลา	จำนวน	กำหนดการส่งมอบ	หมายเหตุ
1	รายงานเบื้องต้น (INCEPTION REPORT)	30 วัน	ส่งรายงานเบื้องต้นพร้อมแผนการปฏิบัติงาน จำนวน 20 ฉบับ	25 ธ.ค. 66	จัดส่งเมื่อวันที่ 23 ธ.ค. 66
2	รายงานความก้าวหน้าฉบับที่ 1 (PROGRESS REPORT I)	90 วัน	ส่งรายงานความก้าวหน้าฉบับที่ 1 จำนวน 20 ฉบับ	23 ก.พ. 66	จัดส่งเมื่อวันที่ 23 ก.พ. 66
	- งานในข้อ 4.1 แล้วเสร็จ				
3	รายงานขั้นกลาง (INTERIM REPORT)	150 วัน	ส่งรายงานขั้นกลาง จำนวน 20 ฉบับ	5 พ.ค. 66	จัดส่งเมื่อวันที่ 24 พ.ค. 66
	- งานในข้อ 4.2 และข้อ 4.3.1- 4.3.4 แล้วเสร็จ				
4	รายงานความก้าวหน้าฉบับที่ 2 (PROGRESS REPORT II)	210 วัน	ส่งรายงานความก้าวหน้าฉบับที่ 2 จำนวน 20 ฉบับ	23 มิ.ย. 66	จัดส่งเมื่อวันที่ 21 ก.ค. 66
	- งานข้อ 4.3.5 - 4.3.6 และ 4.5 แล้วเสร็จ				
5	ร่างรายงานขั้นสุดท้าย (DRAFT FINAL REPORT)	240 วัน	ส่งร่างรายงานขั้นสุดท้าย จำนวน 20 ฉบับ	23 ก.ค. 66	-
	- งานข้อ 4.3 และ 4.4 แล้วเสร็จ				
	- ร่างสื่อวีดิทัศน์การสอนใช้งานระบบและประชาสัมพันธ์โครงการ				

ตารางที่ 3-1 แสดงรายการส่งมอบภายในโครงการฯ พร้อมกำหนดการส่งมอบ (ต่อ)

งวดที่	รายการส่งมอบ	ระยะเวลา	จำนวน	กำหนดการส่งมอบ	หมายเหตุ
6	รายงานขั้นสุดท้าย (FINAL REPORT)	270 วัน	ส่งรายงานขั้นสุดท้าย จำนวน 20 ชุด	18 ส.ค. 66	-
	- งานในข้อ 4 แล้วเสร็จ				
	รายงานย่อสำหรับผู้บริหาร (EXECUTIVE SUMMARY REPORT)				
	คู่มือการใช้งานระบบฯ				
	คู่มือการดูแลระบบสารสนเทศ				
	สื่อวีดิทัศน์ประชาสัมพันธ์โครงการ				
	สื่อวีดิทัศน์สื่อการสอนใช้งานระบบ				
	การจัดทำข้อมูลในรูปแบบดิจิทัลไฟล์				

บทสื่อวีดิทัศน์ประชาสัมพันธ์โครงการ (Script VDO)

ในร่างรายงานขั้นสุดท้าย ที่ปรึกษาได้จัดทำบทสื่อวีดิทัศน์ประชาสัมพันธ์โครงการ (Script VDO) ซึ่งเนื้อหาสื่อประชาสัมพันธ์ได้เข้าไปเก็บรวบรวมความต้องการ เพื่อผลิตเนื้อหาประชาสัมพันธ์ระยะเวลาไม่น้อยกว่า 5 นาที และสามารถเผยแพร่ตามแพลตฟอร์มและสื่อดิจิทัล Social Media ได้ แสดงดังตารางที่ 4-1

ตารางที่ 4-1 ตารางรายละเอียดร่างเนื้อหาสื่อประชาสัมพันธ์ (Script VDO) ระบบ Roadnet (ความยาว 4.30 – 5.00 นาที)

<p>Scene 1 : Graphic Logo Title (CG)</p> 	<p>Scene 2.1 : เกริ่นนำ (Footage)</p> 	<p>Scene 2.2 : เกริ่นนำ (Footage)</p> 
<p>เสียง : -</p> <p>ภาพ : CG Logo กรมทางหลวง</p> <p>ระยะเวลา : 00.10 นาที</p>	<p>เสียง : กรมทางหลวงมีพันธกิจหลัก ในการดูแลและพัฒนา โครงข่ายทางหลวงทั่วประเทศ เพื่อให้คนไทยทุกคนได้ใช้ถนน ที่สมบูรณ์ ปลอดภัย</p> <p>ภาพ : Footage Drone Shot สวย ๆ พร้อมใส่กราฟฟิก เส้นสายประกอบให้ดูน่าสนใจ</p> <p>ระยะเวลา : 00.25 นาที</p>	<p>เสียง : ส่วนหนึ่งของการดูแลคือการสำรวจสภาพทาง ของถนน เพื่อจัดเก็บข้อมูลที่แม่นยำ ถูกต้อง และเป็น ปัจจุบัน</p> <p>ภาพ : Footage การสำรวจ เช่นรถสำรวจ พร้อมกราฟฟิก ประกอบให้ดูน่าสนใจ</p> <p>ระยะเวลา : 00.40 นาที</p>

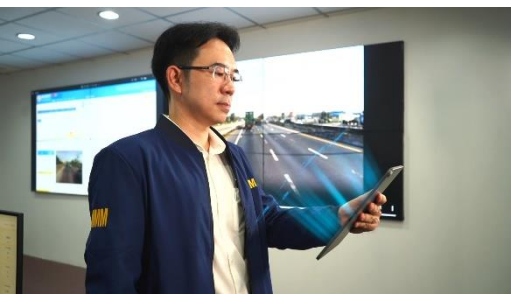

ตารางที่ 4-1 ตารางรายละเอียดร่างเนื้อหาสื่อประชาสัมพันธ์ (Script VDO) ระบบ Roadnet (ความยาว 4.30 – 5.00 นาที) (ต่อ)

Scene 2.3 เกริ่นนำ (CG)	Scene 3.1 จุดเริ่มต้นของระบบ Roadnet (CG)	Scene 3.2 จุดเริ่มต้นของระบบ Roadnet (Footage)
		
<p>เสียง : จึงจำเป็นต้องมีระบบฐานข้อมูลขนาดใหญ่รองรับสืบค้นวิเคราะห์วางแผนงานบำรุงรักษาได้อย่างเป็นระบบ</p> <p>ภาพ : CG Folder หรือ Icon ที่สื่อถึงข้อมูลต่างๆ ลอยเข้าสู่จุดศูนย์กลาง และมีแสงสว่างเพื่อเป็น Transition ไปยังซีนถัดไป</p> <p>ระยะเวลา : 00.45 นาที</p>	<p>เสียง : นำไปสู่การพัฒนาาระบบสารสนเทศโครงข่ายทางหลวงและมีการพัฒนาระบบนี้อย่างต่อเนื่องเพื่อตอบรับการทำงานที่เพิ่มขึ้นของเจ้าหน้าที่ รวมถึงรองรับเทคโนโลยีการสำรวจรูปแบบใหม่ ๆ ข้อมูลใหม่ ๆ</p> <p>ภาพ : CG Timeline series การพัฒนาระบบ โดยใช้ภาพหน้าระบบเก่า รถสำรวจรุ่นเก่า หรือภาพถ่ายคนและอุปกรณ์ต่าง ๆ ไล่ตั้งแต่อดีตและจบที่ภาพหน้าจอปัจจุบัน</p> <p>ระยะเวลา : 01.05 นาที</p>	<p>เสียง : จนกลายมาเป็นระบบ Roadnet ในปัจจุบัน</p> <p>ภาพ : ภาพหน้าจอระบบปัจจุบันจากซีนก่อน ถูกย่อลงมาอยู่ใน Hologram ที่สะท้อนขึ้นมาจาก iPad</p> <p>ระยะเวลา : 01.10 นาที</p>

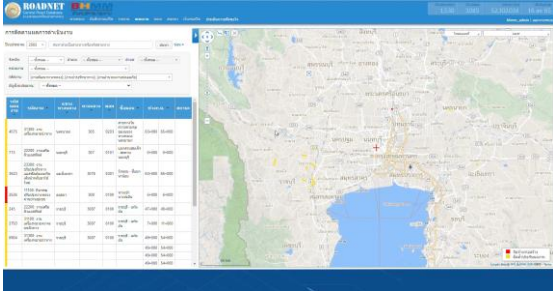

ตารางที่ 4-1 ตารางรายละเอียดร่างเนื้อหาสื่อประชาสัมพันธ์ (Script VDO) ระบบ Roadnet (ความยาว 4.30 – 5.00 นาที) (ต่อ)

Scene 4.1 Roadnet มีอะไร (Footage)	Scene 4.2 Roadnet มีอะไร (CG)	Scene 4.3 Roadnet มีอะไร (CG)
		
<p>เสียง : -</p> <p>ภาพ : ภาพเปลี่ยนมุมมองเป็นมุมมองผ่านไทม์ ลือ Ipad และมี ภาพ หน้าระบบ Roadnet เข้ามา</p> <p>ระยะเวลา : 01.15 นาที</p>	<p>เสียง : โดยภายในระบบ Roadnet จะแสดงข้อมูลงานทาง พร้อมด้วยรายละเอียดต่างๆ บนแผนที่ เพื่อใ้่าง่ายต่อการค้นหาได้แก่</p> <p>ภาพ : ตัดมาเป็นภาพเต็มเฟรม โดยแสดงถึงข้อมูล ค่าต่าง ๆ จากหน้าจอร์บบจริง ๆ</p> <p>ระยะเวลา : 01.25 นาที</p>	<p>เสียง : ข้อมูลบัญชีลักษณะผิวทาง ข้อมูลบัญชีโครงสร้างทาง ข้อมูลบัญชีเขตทาง ข้อมูลบัญชีทางโค้ง และข้อมูลสำรวจสภาพทางที่ได้จากการสำรวจด้วยอุปกรณ์อื่นๆ นอกเหนือจากรถสำรวจสภาพทาง DGPS</p> <p>ภาพ : จากนั้นเมื่อพูดถึงข้อมูลต่าง ๆ ให้ขึ้นภาพข้อมูลนั้น ๆ จากระบบหรือกราฟฟิคที่เกี่ยวข้องแยกขึ้นมาแต่ละข้อมูล</p> <p>ระยะเวลา : 01.50 นาที</p>

ตารางที่ 4-1 ตารางรายละเอียดร่างเนื้อหาสื่อประชาสัมพันธ์ (Script VDO) ระบบ Roadnet (ความยาว 4.30 – 5.00 นาที) (ต่อ)

<p>Scene 5. การบูรณาการข้อมูลจากหน่วยงานต่าง ๆ (CG)</p> 	<p>Scene 6.1 การนำข้อมูลจากระบบ Roadnet ไปใช้งาน (CG)</p> 	<p>Scene 6.2 การนำข้อมูลจากระบบ Roadnet ไปใช้งาน (CG)</p> 
<p>เสียง : นอกจากนี้ยังเพิ่มการบูรณาการข้อมูลจากหน่วยงานภายในกรมทางหลวง เช่น สำนักแผนงาน สำนักอำนวยความสะดวก สำนักวิเคราะห์ และตรวจสอบ ข้อมูลในสำนักบริหารบำรุงทางเอง และหน่วยงานภายนอกเช่น กรมป่าไม้ หรือ Gistda เพื่อช่วยให้การวิเคราะห์ข้อมูลเป็นไปอย่างมีประสิทธิภาพ</p> <p>ภาพ : Graphic เครื่อง Server Roadnet มีโยงใยเครือข่าย ออกไปตามเสียงพูด</p> <p>ระยะเวลา : 02.20 นาที</p>	<p>เสียง : เช่น การวิเคราะห์วางแผนงานบำรุงรักษาทาง ผ่านการเชื่อมโยงข้อมูลในระบบ Road Net จะมีการใช้ข้อมูลสำรวจสภาพทางและความเสียหายผิวทาง เป็นแกนหลักในการประเมินควบคู่กับข้อมูลปริมาณจราจร ที่จะช่วยในการคัดกรองประเภทยานพาหนะพร้อมค่าปริมาณการสัญจรของประชาชน รวมถึงตรวจสอบประวัติงานซ่อมบำรุง และ โครงการก่อสร้าง เพื่อช่วยให้การวางแผนมีความแม่นยำ ไม่ทับซ้อน และใช้งบประมาณได้อย่างคุ้มค่า</p> <p>ภาพ : Graphic แสดงชื่อข้อมูลที่ใช้ ได้แก่ ตามเสียงที่พูด</p> <p>ระยะเวลา : 02.55 นาที</p>	<p>เสียง : หน่วยงานพัฒนาทางหลวง นอกจากการใช้ข้อมูลภายในดังกล่าวแล้ว ยังจำเป็นต้องใช้ข้อมูลจากภายนอก เพื่อช่วยพิจารณาถึงความเหมาะสมและประเมินหาผลกระทบด้านอื่น ๆ</p> <p>ภาพ : Graphic แสดงชื่อข้อมูลที่ใช้เพิ่มเติม ได้แก่ ข้อมูลป่าไม้เชิงอนุรักษ์ ข้อมูลท่อก๊าซธรรมชาติ ข้อมูลพื้นลุ่มน้ำ เส้นทางคมนาคมอื่น ๆ</p> <p>ระยะเวลา : 03.10 นาที</p>

ตารางที่ 4-1 ตารางรายละเอียดร่างเนื้อหาสื่อประชาสัมพันธ์ (Script VDO) ระบบ Roadnet (ความยาว 4.30 – 5.00 นาที) (ต่อ)

<p>Scene 7. การใช้งานของประชาชนทั่วไป (Footage)</p> 	<p>Scene 8.1 สรุปความสำคัญ และเป้าหมายการพัฒนา Roadnet ในอนาคต (Footage+CG)</p> 	<p>Scene 8.2 Road Net มีอะไร (CG)</p> 
<p>เสียง : นอกจากนี้ บุคคลทั่วไป ยังสามารถเข้าใช้งานระบบ RoadNet เพื่อช่วยในการวางแผนการเดินทาง ค้นหาจุดที่กำลังซ่อมบำรุงทางเพื่อหลีกเลี่ยงการจราจรที่ติดขัด ไปจนถึงหาเส้นทางที่เหมาะสมในการเดินทาง</p> <p>ภาพ : บุคคลทั่วไป เดินเข้ามานั่งที่คอม เปิดหน้าจอระบบ Roadnet / 2. ภาพมุมหลังคอม และมี Pop Up CG ถึงสิ่งที่ค้นหา คือ วางแผนการเดินทาง , หลีกเลี่ยงรถติด , หาเส้นทางปลอดภัย</p> <p>ระยะเวลา : 03.40 นาที</p>	<p>เสียง : ทุกวันนี้การวิเคราะห์วางแผนงานบำรุงทาง มีความซับซ้อนมากขึ้น เพราะมีปัจจัยที่ส่งผลกระทบต่อความเสียหายของถนนมากขึ้น</p> <p>ภาพ : ภาพถนนจริงมุมสูง โดยมี Graphic ข้อมูลต่าง ๆ ขึ้นมามากมาย เช่น ข้อมูลป่าไม้ ข้อมูลทางรถไฟ ข้อมูลทางขนาด ฯลฯ</p> <p>ระยะเวลา : 03.50 นาที</p>	<p>เสียง : และมีเทคโนโลยีในการช่วยเก็บข้อมูลต่าง ๆ มากขึ้น เราจึงต้องพัฒนาระบบให้ครอบคลุมในทุกมิติของข้อมูล</p> <p>ภาพ : จากนั้น ZoomOut ออกมาเป็นหน้าจอที่แล้วมาอยู่ในคอมจริง จากนั้นภาพจริงดังกล่าวกลายเป็นภาพข้อมูลในระบบ Roadnet</p> <p>ระยะเวลา : 04.10 นาที</p>

ตารางที่ 4-1 ตารางรายละเอียดร่างเนื้อหาสื่อประชาสัมพันธ์ (Script VDO) ระบบ Roadnet (ความยาว 4.30 – 5.00 นาที) (ต่อ)

<p>Scene 8.3 การบูรณาการข้อมูลจากหน่วยงานต่างๆ (Footage)</p> 	<p>Scene 9.1 Outro (OPTION 1)</p> 	<p>Scene 9.2 Outro (Option 2)</p> 
<p>เสียง : มีความหลากหลายยิ่งขึ้น รวดเร็วยิ่งขึ้น และแม่นยำยิ่งขึ้น เพื่อให้คนไทยทุกคนได้ใช้ถนนที่ดีขึ้น</p> <p>ภาพ : จากนั้นเป็นภาพ Footage เจ้าหน้าที่ของกรมทางหลวงได้ใช้งานระบบ Roadnet โดยหน้าจอเป็นภาพหน้าจอระบบ Roadnet และเปลี่ยนสถานที่ไปเรื่อย ๆ แต่เป็นมุมมองใกล้เคียงเดิม และจอร์บบเหมือนเดิม</p> <p>ระยะเวลา : 04.20 นาที</p>	<p>เสียง : เพราะเราเชื่อว่าการคมนาคมที่ดี คือจุดเริ่มต้นของคุณภาพชีวิตที่ดี การศึกษาที่ดี เศรษฐกิจที่ดี</p> <p>ภาพ : 1. Option 1. Footage Time Lapse, Drone หน้าโรงเรียน โรงพยาบาล ตลาด ห้าง ชุมชน โดยมีถนน คนและรถวิ่งผ่าน</p> <p>ระยะเวลา : 04.30 นาที</p>	<p>เสียง : เพราะเราเชื่อว่าการคมนาคมที่ดี คือจุดเริ่มต้นของคุณภาพชีวิตที่ดี การศึกษาที่ดี เศรษฐกิจที่ดี</p> <p>ภาพ : Option 2. ภาพคนยิ้มแย้มขณะขับรถ , บรรยากาศนักเรียนวิ่งเล่นในโรงเรียน, ภาพคนพลุกพล่านในห้างสรรพสินค้า</p> <p>ระยะเวลา : 04.45 นาที</p>

ตารางที่ 4-1 ตารางรายละเอียดร่างเนื้อหาสื่อประชาสัมพันธ์ (Script VDO) ระบบ Roadnet (ความยาว 4.30 – 5.00 นาที) (ต่อ)

Scene 9.3 Outro	Scene 9.4 Outro
	
<p>เสียง : และนำไปสู่การพัฒนาประเทศอย่างมั่นคง และยั่งยืน</p> <p>ภาพ : ภาพถนนต่างๆ ทั้ง Drone และภาคพื้น หลากๆ ภาพ ลอยมารวมกัน เป็น Logo กรมทางหลวง</p> <p>ระยะเวลา : 04.55 นาที</p>	<p>เสียง : -</p> <p>ภาพ : Logo กรมทางหลวง</p> <p>ระยะเวลา : 05.00 นาที</p>

5.1 รายงานความล่าช้า

ในการพัฒนาระบบสารสนเทศโครงข่ายทางหลวง (Roadnet) ภายใต้โครงการขยายผลและเพิ่มประสิทธิภาพระบบสารสนเทศโครงข่ายทางหลวง เพื่อสนับสนุนการบริหารงานบำรุงทางปี 2566 ได้เริ่มดำเนินการตั้งแต่ ธันวาคม พ.ศ. 2565 และได้ดำเนินการพัฒนาระบบตั้งแต่ มกราคม พ.ศ. 2566 ทางที่ปรึกษาทำการนำเสนอข้อมูลผลการดำเนินงานพร้อมระบุปัญหาและอุปสรรคที่ส่งผลกระทบต่องาน โดยมีการส่งแบบฟอร์มรายงานสรุปปัญหาและอุปสรรคตามร่างรายงานขั้นสุดท้าย (Draft Final Report) ที่ปรึกษาได้ทำการส่งสรุปปัญหาที่ส่งผลต่อการดำเนินงานและการพัฒนาระบบ ตลอดจนแผนการดำเนินงาน โดยสามารถสรุปผลการดำเนินงานปัจจุบันอยู่ที่ร้อยละ 91.1 ซึ่งดำเนินการล่าช้ากว่าแผนร้อยละ 4.9 แสดงดังตารางที่ 1-2 บทที่ 1 ปัจจุบันอยู่ระหว่างร่างรายงานขั้นสุดท้าย (Draft Final Report) ในช่วงตั้งแต่วันที่ 1 มิถุนายน ถึง กรกฎาคม พ.ศ. 2566 ซึ่งตามกระบวนการดังกล่าวอยู่ในช่วงการปรับปรุงระบบให้สามารถพิมพ์แผนที่ระยะทางควบคุมตามพื้นที่รับผิดชอบได้ เช่น สำนักงานทางหลวง แขวงทางหลวง และพัฒนาระบบให้สามารถส่งออกรายงานและสรุปผลในรูปแบบไฟล์เอกสารดิจิทัล ตารางแสดงข้อมูลตามกรมทางหลวง กำหนด ในรูปแบบหลากหลาย HTML, Excel, SHP, KML และ PDF แยกตามหน่วยงานและพัฒนาระบบสามารถใช้งานบนเครือข่ายผ่าน Web browser ที่เป็นมาตรฐาน และพัฒนาด้วยเทคโนโลยี Web Responsive รวมทั้งการนำเข้าข้อมูลจากอุปกรณ์สำรวจสภาพทางในรูปแบบอื่น ๆ ได้แก่ เครื่องวัด SSI Waking Profiler หรืออุปกรณ์สำรวจด้วย Mobile Application การนำเข้าข้อมูลภาพถ่ายสภาพผิวทาง 2 ข้างทาง ที่ได้จากการสำรวจสภาพทางด้วยอุปกรณ์สำรวจสภาพทางในรูปแบบอื่น ๆ สามารถจัดโครงการการจัดเก็บข้อมูลได้อย่างเหมาะสม การนำเข้าข้อมูลภาพถ่ายสภาพผิวทาง สามารถแสดงผลร่วมกับข้อมูลสภาพทางได้อย่างเหมาะสม และจัดเก็บข้อมูลอย่างเป็นระบบ

5.2 ปัญหาและอุปสรรคในการดำเนินงาน

รายงานสรุปปัญหาที่พบระหว่างการดำเนินงานภายในโครงการขยายผลและเพิ่มประสิทธิภาพระบบสารสนเทศโครงข่ายทางหลวง เพื่อสนับสนุนการบริหารงานบำรุงทาง ปี 2566 ในช่วงเดือนมิถุนายน ถึง เดือนกรกฎาคม ปี 2566 มีรายละเอียดดังนี้

5.2.1 รายงานปัญหาและอุปสรรคภายในโครงการ

ที่ปรึกษาได้ทำการสรุปปัญหาที่พบระหว่างการดำเนินการโดยสรุปปัญหาและอุปสรรคแสดงดังตารางที่ 5-1 รายละเอียดข้อมูลปัญหาอุปสรรค ดังนี้

ตารางที่ 5-1 สรุปปัญหาและอุปสรรคในการดำเนินการ

สรุปปัญหาและอุปสรรคในการสำรวจ		
ลำดับ	ปัญหาและอุปสรรค	แนวทางการแก้ไข
1	ข้อจำกัดด้านข้อมูลสำรวจจากอุปกรณ์ Mobile App ยังไม่พร้อมนำเข้า	ประสานงานกับทีมผู้ดูแล การสำรวจด้วย Mobile และติดตามแผนการส่งข้อมูลที่ดำเนินการสำรวจมา พร้อมกำหนดแผนการนำเข้าข้อมูลลงระบบ Roadnet
2	ฐานข้อมูล Roadnet เก่าอยู่ระหว่างการใช้งาน ทำให้เกิดความล่าช้าระหว่างโอนถ่ายข้อมูล	ดึงข้อมูลบางส่วนก่อนอย่างมีลำดับ ที่ไม่ใช่ข้อมูลค่าสำรวจ เพื่อให้ไม่เกิดความล่าช้าสำหรับการโอนย้าย